



Dokumentation zu ONTAP Tools für VMware vSphere

ONTAP tools for VMware vSphere 9.13

NetApp
June 19, 2024

Inhalt

Dokumentation zu ONTAP Tools für VMware vSphere	1
Versionshinweise	2
Konzepte	3
ONTAP-Tools im Überblick	3
VASA Provider-Konfigurationen für VVols	4
Konfiguration der Disaster-Recovery-Einrichtung	6
Rollenbasierte Zugriffssteuerung	6
Konfigurieren Sie Hochverfügbarkeit für ONTAP Tools	16
Von ONTAP Tools unterstützte MetroCluster Konfigurationen	17
Implementierung und Upgrade von ONTAP Tools	19
Implementierungs-Workflow für neue Benutzer von ONTAP Tools für VMware vSphere	19
Implementierungs-Workflow für bestehende Benutzer von ONTAP-Tools	19
Implementierungs-Modus von VMware Cloud Foundation für ONTAP Tools	20
ONTAP-Tools für VMware vSphere Quick Start	24
Anforderungen für die Implementierung der ONTAP Tools	29
Implementierung von ONTAP Tools	35
Upgrade von ONTAP-Tools	39
Konfigurieren von ONTAP Tools	44
Workflow für die Konfiguration von ONTAP Tools	44
Konfigurieren Sie ESXi-Hosteinstellungen	44
Konfigurieren von Gast-Betriebssystemen	47
Voraussetzungen für die Registrierung von ONTAP-Tools in einer Umgebung mit mehreren vCenter-Servern	50
Konfigurieren der Voreinferenzdatei für ONTAP-Tools	51
Konfiguration der Storage-Systeme	55
Konfigurieren von Benutzerrollen und -Berechtigungen	60
Storage-Funktionsprofile konfigurieren	61
Konfigurieren von Datastores	69
Sicherung von Data Stores und Virtual Machines	83
Aktivieren Sie SRA, um Datastores zu sichern	83
Konfiguration des Storage-Systems für Disaster Recovery	84
Konfigurieren Sie SRA auf der SRM Appliance	86
SRA-Anmeldedaten aktualisieren	87
Migration von Windows SRM auf eine SRM Appliance	88
Konfigurieren Sie die Replizierung für VVols-Datastore zum Schutz von Virtual Machines	88
Konfigurieren Sie die VVols Replizierung für vorhandene Datastores	90
Sicherung ungesicherter Virtual Machines	91
Geschützte Standorte und Recovery-Standorte konfigurieren	92
Management von ONTAP-Tools	101
Managen von Datastores	101
Management von Virtual Machines	105
Ändern Sie ESXi Hosteinstellungen mithilfe von ONTAP Tools	108
Zugriff auf die Wartungskonsole für ONTAP Tools	109

Sammeln Sie die Protokolldateien	113
Syslog managen	114
Überwachung der Performance von Datastores und VVols Berichten	115
Disaster Recovery für VASA Provider	122
Rechtliche Hinweise	123
Urheberrecht	123
Marken	123
Patente	123
Datenschutzrichtlinie	123
Open Source	123

Dokumentation zu ONTAP Tools für VMware vSphere

Versionshinweise

Liefert wichtige Informationen zu dieser Version der ONTAP-Tools für VMware vSphere, einschließlich behoerer Probleme, bekannter Probleme, Vorsichtsmaßnahmen und Einschränkungen.

Weitere Informationen finden Sie im ["Versionshinweise zu ONTAP Tools für VMware vSphere 9.13"](#).

Konzepte

ONTAP-Tools im Überblick

Die ONTAP Tools für VMware vSphere ermöglichen ein lückenloses Lifecycle Management für Virtual Machines in VMware Umgebungen, die NetApp Storage-Systeme verwenden. So können Administratoren den Storage direkt innerhalb von vCenter Server managen und vereinfachen somit das Storage- und Datenmanagement für VMware Umgebungen.

Die ONTAP Tools lassen sich in vSphere Client integrieren und ermöglichen die Verwendung von SSO-Services (Single Sign On). In einer Umgebung mit mehreren vCenter Server-Instanzen muss jede vCenter Server-Instanz, die Sie managen möchten, über eine eigene registrierte Instanz von ONTAP-Tools verfügen.

Jede Komponente der ONTAP Tools verfügt über Funktionen zur effizienteren Verwaltung Ihres Storage.

Das Plug-in-Tool VMware vSphere Client wurde entwickelt, um Plug-in-Funktionen in den vSphere Client zu integrieren, ohne dass es in vCenter Server ausgeführt werden muss. Dies sorgt für eine Isolierung von Plug-ins und ermöglicht die horizontale Skalierung von Plug-ins in großen vSphere Umgebungen.

Virtual Storage Console (VSC)

Mit VSC führen Sie die folgenden Aufgaben aus:

- Fügen Sie Storage-Controller hinzu, weisen Sie Zugangsdaten zu und richten Sie Berechtigungen für Storage Controller von VSC ein, von denen sowohl SRA als auch VASA Provider profitieren können
- Bereitstellung von Datenspeichern
- Überwachen Sie die Performance von Datastores und Virtual Machines in Ihrer vCenter Server Umgebung
- Steuern Sie den Administratorzugriff auf vCenter Server-Objekte, indem Sie die rollenbasierte Zugriffssteuerung (Role-Based Access Control, RBAC) auf zwei Ebenen nutzen:
 - vSphere Objekte wie Virtual Machines und Datastores

Diese Objekte werden über die vCenter Server RBAC gemanagt.

- ONTAP Storage

Die Storage-Systeme werden über die rollenbasierte Zugriffssteuerung von ONTAP gemanagt.

- Die Host-Einstellungen der ESXi Hosts, die mit NetApp Storage verbunden sind, anzeigen und aktualisieren

VSC Bereitstellungsvorgänge profitieren vom Einsatz des NFS-Plug-ins für VMware vStorage APIs für Array Integration (VAAI). Das NFS-Plug-in für VAAI ist eine Softwarebibliothek, in der die VMware Virtual Disk Libraries integriert sind, die auf dem ESXi-Host installiert sind. Das Paket VMware VAAI ermöglicht die Auslagerung bestimmter Aufgaben von den physischen Hosts an das Storage Array. Aufgaben wie Thin Provisioning und Hardwarebeschleunigung können auf Array-Ebene ausgeführt werden, um die Workloads auf den ESXi Hosts zu verringern. Die Funktion zum Offload und zur Speicherplatzreservierung verbessern die Performance des VSC-Betriebs.

Das NetApp NFS Plug-in für VAAI wird nicht mit VSC ausgeliefert. Aber Sie können das Plug-in-

Installationspaket herunterladen und Anweisungen zum Installieren des Plug-ins über die NetApp Support Site erhalten.

VASA Provider

VASA Provider für ONTAP sendet Informationen über den von VMware vSphere APIs for Storage Awareness (VASA) verwendeten Storage an den vCenter Server. Die ONTAP Tools sind mit VSC über VASA Provider integriert. VASA Provider ermöglicht Ihnen die Ausführung der folgenden Aufgaben:

- Bereitstellen von Datastores mit VMware Virtual Volumes (VVols)
- Erstellen und nutzen Sie Storage-Funktionsprofile, um unterschiedliche Storage Service Level Objectives (SLOs) für die Umgebung zu definieren
- Überprüfen Sie die Compliance zwischen den Datastores und den Storage-Funktionsprofilen
- Legen Sie Alarme fest, um zu warnen, wenn Volumes und Aggregate sich den Schwellenwerten nähern
- Überwachen Sie die Performance von Virtual Machine Disks (VMDKs) und den Virtual Machines, die auf VVols Datastores erstellt werden

Storage Replication Adapter (SRA)

Wenn SRA aktiviert und in Verbindung mit VMware Site Recovery Manager (SRM) verwendet wird, können bei einem Ausfall die vCenter Server-Datenspeicher und die Virtual Machines wiederhergestellt werden. SRA ermöglicht die Nutzung einer Array-basierten Replizierung (ABR) für geschützte Standorte und Recovery-Standorte bei einem Ausfall zur Disaster Recovery.

Verwandte Informationen

["NetApp Support"](#)

VASA Provider-Konfigurationen für VVols

Über den VASA Provider für ONTAP lassen sich VMware Virtual Volumes (VVols) erstellen und managen. Sie können einen VVols-Datastore bereitstellen, bearbeiten, mounten und löschen. Sie können auch dem VVols-Datastore Storage hinzufügen oder aus dem VVols-Datastore Storage entfernen. Für eine höhere Flexibilität. Sie können jede Virtual Machine und die zugehörige VMDK bereitstellen und managen.

Ein VVols-Datastore besteht aus einem oder mehreren FlexVol Volumes innerhalb eines Storage-Containers (auch als Backing Storage bezeichnet). Eine Virtual Machine kann auf einen VVols oder mehrere VVols Datastores verteilt werden.

Sie können einen VVols-Datastore erstellen, der über mehrere FlexVol Volumes verfügt. Alle FlexVol Volumes im Storage-Container müssen jedoch dasselbe Protokoll (NFS, iSCSI, FCP oder NVMe/FC) und dieselben Storage Virtual Machines (SVMs) verwenden.

Sie benötigen keine detaillierten Informationen zum zugrunde liegenden Storage. Sie müssen z. B. kein bestimmtes FlexVol Volume identifizieren, das den Storage enthält. Nachdem Sie dem VVols-Datastore FlexVol-Volumes hinzugefügt haben, managt der Storage-Container die Storage-Anforderungen und verhindert mögliche Situationen bei der VM-Bereitstellung, bei denen VMware ohne Kapazität auf ein zubereitetes Volume bereitgestellt wird.



Daher empfiehlt es sich, mehrere FlexVol Volumes in einen VVols-Datstore einzubeziehen, um die Performance und Flexibilität zu steigern. Da bei FlexVol Volumes die Anzahl der LUNs beschränkt ist, die die Anzahl der Virtual Machines, einschließlich mehrerer FlexVol Volumes, einschränken, können Sie mehr Virtual Machines im VVols Datstore speichern.

Im Rahmen der Einrichtung müssen Sie ein Storage-Funktionsprofil für den von Ihnen erstellten VVols Datstore angeben. Sie können ein oder mehrere VASA Provider Storage-Funktionsprofile für einen VVols Datstore auswählen. Zudem können Sie für alle VVols-Datstores, die automatisch in diesem Storage Container erstellt werden, ein Standard-Storage-Funktionsprofil festlegen.

VASA Provider erstellt je nach Bedarf verschiedene VVols während der Bereitstellung von Virtual Machines oder der Erstellung von VMDK.

- **Konfig**

VMware vSphere verwendet diesen VVols-Datstore, um Konfigurationsinformationen zu speichern.

In SAN-Implementierungen (Block) ist der Storage eine 4-GB-LUN.

In einer NFS-Implementierung ist dies ein Verzeichnis, das VM-Konfigurationsdateien wie die vmx-Datei enthält, und Zeiger auf andere VVols-Datstores.

- *** Daten***

Diese VVols enthält Betriebssysteminformationen und Benutzerdateien.

Bei SAN-Implementierungen ist dies eine LUN, die die Größe der virtuellen Festplatte hat.

In einer NFS-Implementierung handelt es sich hierbei um eine Datei, die die Größe des virtuellen Laufwerks hat.

Bei jedem NFS-Daten-VVols, die auf ONTAP Clustern 9.8 und höher bereitgestellt werden, sind alle VMDK-Dateien für das Monitoring von Performance-Kennzahlen wie IOPS, Durchsatz und Latenz registriert.

- **Tausch**

Diese VVols werden erstellt, wenn die Virtual Machine eingeschaltet ist und beim Ausschalten der Virtual Machine gelöscht wird.

Bei SAN-Implementierungen ist dies eine LUN, die die Größe des virtuellen Speichers ist.

In einer NFS-Implementierung handelt es sich hierbei um eine Datei mit der Größe des virtuellen Speichers.

- **Speicher**

Diese VVols werden erstellt, wenn die Option Speicher-Snapshots bei der Erstellung eines VM-Snapshots ausgewählt ist.

Bei SAN-Implementierungen ist dies eine LUN, die die Größe des virtuellen Speichers ist.

In einer NFS-Implementierung handelt es sich hierbei um eine Datei mit der Größe des virtuellen Speichers.

Konfiguration der Disaster-Recovery-Einrichtung

Erstellen und managen Sie die Disaster Recovery-Einrichtung in vCenter Server zusammen mit dem VMware Site Recovery Manager (SRM).

VASA Provider verfügt nun über die Funktionen von Storage Replication Adapter (SRA). Wenn Sie VVols Datastores in Ihrem Datacenter konfiguriert haben, müssen Sie SRA für die Wiederherstellung von VVols Datastores nicht separat installieren, um das Disaster Recovery zu ermöglichen. Im Site Recovery Manager (SRM) müssen die geschützten und die Recovery-Standorte gekoppelt werden. Nach dem Pairing des Standorts muss im nächsten Teil der SRM-Konfiguration ein Array-Paar eingerichtet werden, das es dem SRM ermöglicht, mit dem Speichersystem zu kommunizieren, um Geräte und die Gerätereplizierung zu erkennen. Bevor Sie das Array-Paar konfigurieren können, müssen Sie zuerst ein Standortpaar in SRM erstellen.

Diese Version der ONTAP-Tools bietet Ihnen eine Option zur Verwendung der synchronen SnapMirror Konfiguration für Disaster Recovery.



VMware Site Recovery Manager (SRM) verwendet SRA nicht für das Management der Disaster Recovery von VVols Datastores. Stattdessen wird VASA Provider für die Replizierung und Failover-Steuerung von VVols Datastores auf ONTAP 9.7 und höheren Clustern verwendet.

Siehe "[Aktivieren Sie Storage Replication Adapter](#)" Abschnitt für das Verfahren.

Aktivierung der Quick_Resync-Funktion

Sie können das Flag Quick_Resync aktivieren, um den erneuten Schutz und die Wiederherstellung in SRA durchzuführen. Dies gilt nur für von Volumes mit asynchroner SnapMirror Beziehung gesicherte Datastores. Das Quick_Resync-Flag ermöglicht eine schnellere Resynchronisierung des Ziel-Volumes, da vor der Übertragung neuer Daten kein Storage-Effizienzaufwand für die Neusynchronisierung anfällt. Quick_Resync ist standardmäßig nicht aktiviert. Es wird empfohlen, das Flag Quick_Resync zu aktivieren:

- Wenn die Volume-Effizienz für die Quelle der Neusynchronisierung nicht aktiviert ist.
- Wenn die Resync-Zeit verkürzt wird, ist wichtiger als die Erhaltung der gesamten Storage-Effizienz im Netzwerk.

Führen Sie die folgenden Schritte aus, um das Flag Quick_Resync zu aktivieren:

Schritte

1. Melden Sie sich am Bedienfeld unter an `/https://<IP address>:9083` Und klicken Sie auf webbasierte CLI-Schnittstelle.
2. Führen Sie den Befehl aus `vp updateconfig -key=snapmirror.quick.resync.enabled -value=true`.
3. Führen Sie den Befehl aus `vp reloadconfig`.

Rollenbasierte Zugriffssteuerung

Übersicht über die rollenbasierte Zugriffssteuerung in den ONTAP Tools

vCenter Server bietet rollenbasierte Zugriffssteuerung (RBAC), über die Sie den Zugriff auf vSphere Objekte kontrollieren können. In ONTAP® Tools für VMware vSphere arbeitet vCenter Server RBAC mit ONTAP RBAC zusammen, um zu bestimmen, welche

ONTAP-Tools ein bestimmter Benutzer an Objekten auf einem bestimmten Speichersystem ausführen kann.

Zum erfolgreichen Abschluss einer Aufgabe müssen Sie über die entsprechenden Berechtigungen für die rollenbasierte Zugriffssteuerung von vCenter Server verfügen. Während einer Aufgabe prüfen ONTAP-Tools die vCenter Server-Berechtigungen eines Benutzers, bevor die ONTAP-Berechtigungen des Benutzers überprüft werden.

Sie können die vCenter Server-Berechtigungen auf dem Root-Objekt (auch als Stammordner bekannt) festlegen. Sie können dann die Sicherheit verbessern, indem Sie untergeordnete Entitäten, die diese Berechtigungen nicht benötigen, einschränken.

Komponenten von vCenter Server-Berechtigungen

Der vCenter Server erkennt Berechtigungen und keine Berechtigungen. Jede vCenter Server-Berechtigung besteht aus drei Komponenten.

Der vCenter Server verfügt über die folgenden Komponenten:

- Mindestens eine Berechtigung (die Rolle)

Die Berechtigungen definieren die Aufgaben, die ein Benutzer ausführen kann.

- VSphere Objekt

Das Objekt ist das Ziel für die Aufgaben.

- Ein Benutzer oder eine Gruppe

Der Benutzer oder die Gruppe definiert, wer die Aufgabe ausführen kann.

Wie das folgende Diagramm veranschaulicht, müssen Sie alle drei Elemente haben, um eine Berechtigung zu erhalten.



In diesem Diagramm zeigen die grauen Felder Komponenten im vCenter Server an, und die weißen Felder geben die Komponenten an, die im Betriebssystem vorhanden sind, auf dem vCenter Server ausgeführt wird.

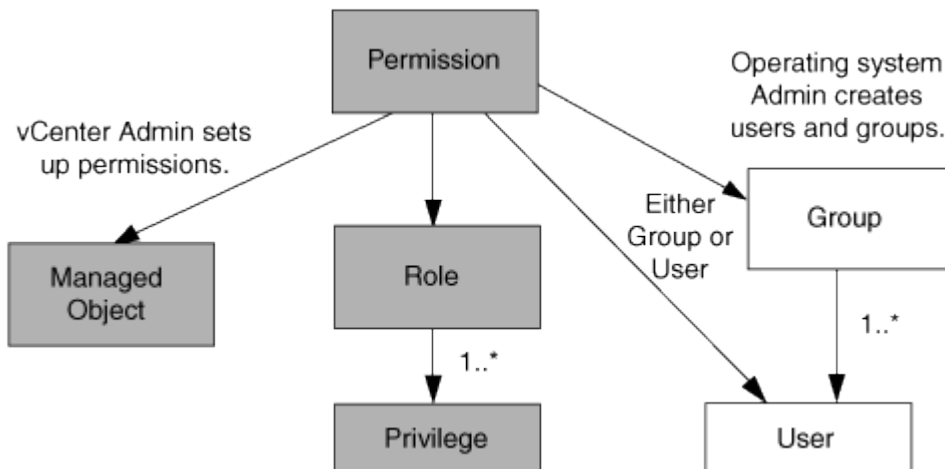

Berechtigungen

ONTAP Tools für VMware vSphere beinhalten zwei Arten von Berechtigungen:

- Native vCenter Server-Berechtigungen

Diese Berechtigungen werden mit dem vCenter Server geliefert.

- Spezifische Berechtigungen für ONTAP-Tools

Diese Berechtigungen werden für bestimmte Aufgaben mit ONTAP-Tools definiert. Sie sind einzigartig bei ONTAP Tools.

ONTAP-Tools-Aufgaben erfordern sowohl ONTAP-Tools-spezifische Berechtigungen als auch native vCenter Server-Berechtigungen. Diese Berechtigungen stellen die „Rolle“ für den Benutzer dar. Eine Berechtigung kann mehrere Berechtigungen haben. Diese Berechtigungen gelten für einen Benutzer, der beim vCenter Server angemeldet ist.



Zur Vereinfachung der Arbeit mit RBAC für vCenter Server bietet ONTAP Tools mehrere Standardrollen, die alle ONTAP für das Ausführen von ONTAP-Tools erforderlichen spezifischen und nativen Berechtigungen enthalten.

Wenn Sie die Berechtigungen innerhalb einer Berechtigung ändern, sollte sich der Benutzer, der mit dieser Berechtigung verknüpft ist, ausloggen und sich dann anmelden, um die aktualisierte Berechtigung zu aktivieren.

Privilege	Rollen	Aufgaben
NetApp ONTAP Tools Console > View	<ul style="list-style-type: none">• VSC Administrator• VSC Provisionierung• VSC schreibgeschützt	Für alle ONTAP Tools für VMware vSphere und VASA Provider ist die Berechtigung zum Anzeigen erforderlich.
NetApp Virtual Storage Console > richtlinienbasiertes Management > Management oder privilege.nvpfVSC.VASAGroup.com.netapp.nvpf.label > Management	VSC Administrator	ONTAP Tools für Aufgaben von VMware vSphere und VASA Provider im Zusammenhang mit Storage-Funktionsprofilen und Schwellwerten.

vSphere Objekte

Berechtigungen werden mit vSphere Objekten verknüpft, z. B. vCenter Server, ESXi Hosts, Virtual Machines, Datastores, Datacenter, Und Ordner. Sie können jedem vSphere-Objekt Berechtigungen zuweisen. Auf Grundlage der Berechtigung, die einem vSphere-Objekt zugewiesen ist, bestimmt der vCenter Server, wer welche Aufgaben auf dem Objekt ausführen kann. Für spezifische Aufgaben von ONTAP-Tools werden Berechtigungen nur auf Root-Orderebene (vCenter Server) und nicht auf einer anderen Einheit zugewiesen und validiert. Außer VAAI Plugin Betrieb, wo Berechtigungen gegen die betroffenen ESXi validiert werden.

Benutzer und Gruppen

Sie können Active Directory (oder den lokalen vCenter Server-Rechner) verwenden, um Benutzer und Benutzergruppen einzurichten. Sie können dann vCenter Server-Berechtigungen verwenden, um diesen Benutzern oder Gruppen Zugriff zu gewähren, damit sie bestimmte ONTAP-Tools-Aufgaben ausführen können.



Diese vCenter Server-Berechtigungen gelten für vCenter-Benutzer von ONTAP-Tools, nicht für ONTAP-Tools für VMware vSphere-Administratoren. Standardmäßig haben ONTAP-Tools für VMware vSphere-Administratoren vollen Zugriff auf das Produkt und benötigen keine ihnen zugewiesenen Berechtigungen.

Benutzern und Gruppen sind ihnen keine Rollen zugewiesen. Sie erhalten Zugriff auf eine Rolle, indem sie Teil einer vCenter Server-Berechtigung sind.

Kernpunkte zum Zuweisen und Ändern von Berechtigungen für vCenter Server

Bei der Arbeit mit vCenter Server-Berechtigungen gibt es einige wichtige Punkte, die Sie beachten sollten. Ob eine ONTAP-Tools für VMware vSphere-Aufgabe erfolgreich ist, hängt davon ab, wo Sie eine Berechtigung zugewiesen haben oder welche Aktionen ein Benutzer nach der Änderung einer Berechtigung ergriffen hat.

Berechtigungen werden zugewiesen

Sie müssen nur vCenter Server-Berechtigungen einrichten, wenn Sie den Zugriff auf vSphere-Objekte und -Aufgaben einschränken möchten. Andernfalls können Sie sich als Administrator anmelden. Mit dieser Anmeldung können Sie automatisch auf alle vSphere Objekte zugreifen.

Wenn Sie eine Berechtigung zuweisen, bestimmt dies die Aufgaben der ONTAP-Tools, die ein Benutzer ausführen kann.

Um den Abschluss einer Aufgabe zu gewährleisten, müssen Sie die Berechtigung auf einer höheren Ebene zuweisen, z. B. dem Root-Objekt. Dies ist der Fall, wenn eine Aufgabe eine Berechtigung erfordert, die nicht auf ein bestimmtes vSphere-Objekt angewendet wird (z. B. Tracking the Task), oder wenn eine erforderliche Berechtigung auf ein nicht-vSphere-Objekt (z. B. ein Storage-System) angewendet wird.

In diesen Fällen können Sie eine Berechtigung so einrichten, dass sie von den untergeordneten Entitäten übernommen wird. Sie können den untergeordneten Entitäten auch andere Berechtigungen zuweisen. Die einer untergeordneten Entität zugewiesene Berechtigung überschreibt immer die Berechtigung, die von der übergeordneten Einheit übernommen wurde. Dies bedeutet, dass Sie Berechtigungen für eine untergeordnete Einheit als Möglichkeit zur Einschränkung des Geltungsbereichs einer Berechtigung, die einem Root-Objekt zugewiesen und von der untergeordneten Einheit vererbt wurde, haben können.



Sofern die Sicherheitsrichtlinien Ihres Unternehmens keine restriktiveren Berechtigungen erfordern, empfiehlt es sich, dem Root-Objekt (auch als Stammordner bezeichnet) Berechtigungen zuzuweisen.

Berechtigungen und nicht vSphere Objekte

Die von Ihnen erstellte Berechtigung wird auf ein nicht-vSphere-Objekt angewendet. Beispielsweise ist ein Storage-System kein vSphere-Objekt. Wenn sich eine Berechtigung auf ein Speichersystem bezieht, müssen Sie die Berechtigung, die diese Berechtigung enthält, dem Stammobjekt ONTAP Tools zuweisen, da es kein vSphere-Objekt gibt, dem Sie es zuweisen können.

Beispielsweise müssen alle Berechtigungen, die eine Berechtigung wie die Berechtigung „Speichersysteme hinzufügen/ändern/überspringen“ für ONTAP-Tools enthalten, auf der Root-Objektebene zugewiesen werden.

Ändern von Berechtigungen

Sie können jederzeit eine Berechtigung ändern.

Wenn Sie die Berechtigungen innerhalb einer Berechtigung ändern, muss sich der mit dieser Berechtigung verknüpfte Benutzer abmelden und sich dann wieder anmelden, um die aktualisierte Berechtigung zu aktivieren.

Standardrollen in Paket mit ONTAP Tools

Um die Arbeit mit vCenter Server-Berechtigungen und rollenbasierter Zugriffssteuerung (Role Based Access Control, RBAC) zu vereinfachen, bieten die ONTAP Tools standardmäßige ONTAP-Tools, mit denen Sie wichtige ONTAP-Tools-Aufgaben ausführen können. Es gibt auch eine schreibgeschützte Rolle, mit der Sie die Informationen anzeigen, aber keine Aufgaben ausführen können.

Die Standard-ONTAP-Tool-Rollen verfügen sowohl über die erforderlichen spezifischen Berechtigungen für ONTAP-Tools als auch über die nativen vCenter Server-Berechtigungen, die Benutzer zum Ausführen von ONTAP-Tools-Aufgaben benötigen. Darüber hinaus werden die Rollen so eingerichtet, dass sie über die erforderlichen Berechtigungen für alle unterstützten Versionen des vCenter Servers verfügen.

Als Administrator können Sie diese Rollen bei Bedarf Benutzern zuweisen.



Wenn Sie ONTAP-Tools auf die neueste Version aktualisieren, werden die Standardrollen automatisch aktualisiert, um mit der neuen Version des Tools zu arbeiten.

Sie können die Standardrollen der ONTAP-Tools anzeigen, indem Sie auf der vSphere Client-Startseite auf **Rollen** klicken.

Mit den Rollen, die ONTAP-Tools zur Verfügung stellen, können Sie die folgenden Aufgaben ausführen:

* Rolle*	Beschreibung
VSC Administrator	Bietet alle nativen vCenter Server-Berechtigungen und ONTAP-Tools-spezifischen Berechtigungen, die für die Ausführung aller ONTAP-Tools-Aufgaben erforderlich sind.
VSC schreibgeschützt	Bietet schreibgeschützten Zugriff auf ONTAP Tools. Diese Benutzer können keine ONTAP Tools für VMware vSphere Aktionen ausführen, die zugriffsgesteuert sind.

VSC Provisionierung	<p>Bietet alle nativen vCenter Server-Berechtigungen und ONTAP-Tools-spezifischen Berechtigungen, die für die Bereitstellung von Speicher erforderlich sind. Sie können die folgenden Aufgaben ausführen:</p> <ul style="list-style-type: none"> • Erstellen neuer Datenspeicher • Datastores zerstören • Zeigt Informationen zu Storage-Funktionsprofilen an
---------------------	--

Richtlinien zur Verwendung von Standardrollen in ONTAP-Tools

Wenn Sie mit standardmäßigen ONTAP-Tools für VMware vSphere-Rollen arbeiten, gibt es bestimmte Richtlinien, die Sie befolgen sollten.

Sie sollten die Standardrollen nicht direkt ändern. Wenn Sie dies tun, überschreiben ONTAP-Tools Ihre Änderungen bei jedem Upgrade. Das Installationsprogramm aktualisiert die Standardrollendefinitionen jedes Mal, wenn Sie ONTAP-Tools aktualisieren. Dadurch wird sichergestellt, dass die Rollen für Ihre Version der ONTAP-Tools für VMware vSphere sowie für alle unterstützten Versionen des vCenter Servers aktuell sind.

Sie können jedoch die Standardrollen verwenden, um Rollen zu erstellen, die auf Ihre Umgebung zugeschnitten sind. Dazu sollten Sie die Standardrolle „ONTAP Tools“ kopieren und dann die kopierte Rolle bearbeiten. Wenn Sie eine neue Rolle erstellen, können Sie diese Rolle auch dann beibehalten, wenn Sie den Windows-Dienst für ONTAP-Tools neu starten oder aktualisieren.

Folgende Standardrollen für ONTAP-Tools können u. a. verwendet werden:

- Verwenden Sie die Standardrollen der ONTAP-Tools für alle Aufgaben mit ONTAP-Tools.

In diesem Szenario bieten die Standardrollen alle Berechtigungen, die ein Benutzer zur Ausführung der Aufgaben der ONTAP-Tools benötigt.

- Kombinieren Sie Rollen, um die Aufgaben zu erweitern, die ein Benutzer ausführen kann.

Wenn die Standard-ONTAP-Tools-Rollen zu viel Granularität für Ihre Umgebung bieten, können Sie die Rollen erweitern, indem Sie Gruppen auf höherer Ebene erstellen, die mehrere Rollen enthalten.

Wenn ein Benutzer andere Aufgaben, die nicht zu ONTAP gehören, ausführen muss, für die zusätzliche native vCenter Server-Berechtigungen erforderlich sind, können Sie eine Rolle erstellen, die diese Berechtigungen bereitstellt, und diese auch der Gruppe hinzufügen.

- Erstellung feingranularer Rollen

Wenn in Ihrem Unternehmen Rollen implementiert werden müssen, die restriktiver sind als die Standardrollen für ONTAP-Tools, können Sie mithilfe der Rollen im Bereich ONTAP-Tools neue Rollen erstellen.

In diesem Fall klonen Sie die erforderlichen Rollen der ONTAP-Tools und bearbeiten dann die geklonte Rolle, sodass nur die Berechtigungen zum Benutzer gehören.

Erforderliche Berechtigungen für Aufgaben mit ONTAP-Tools

Für verschiedene ONTAP-Tools für VMware vSphere-Tasks sind unterschiedliche Kombinationen von Berechtigungen für ONTAP-Tools für VMware vSphere sowie native vCenter Server-Berechtigungen erforderlich.

Informationen zu den für Aufgaben mit ONTAP-Tools erforderlichen Berechtigungen finden Sie im NetApp Knowledge Base Artikel 1032542.

["So konfigurieren Sie RBAC für die Virtual Storage Console"](#)

Product-Level-Berechtigung erforderlich, die von ONTAP Tools für VMware vSphere benötigt wird

Um auf die ONTAP Tools für die VMware vSphere GUI zuzugreifen, müssen Sie über die für ONTAP Tools spezifische Produktberechtigung auf der richtigen vSphere Objektebene verfügen. Wenn Sie sich ohne diese Berechtigung anmelden, zeigt ONTAP Tools beim Klicken auf das Symbol NetApp eine Fehlermeldung an und verhindert, dass Sie auf ONTAP-Tools zugreifen können.

Mit der Berechtigung **Ansicht** können Sie auf die Benutzeroberfläche der ONTAP-Tools zugreifen. Mit dieser Berechtigung können Sie keine Aufgaben in ONTAP-Tools ausführen. Um ONTAP-Tools-Aufgaben auszuführen, müssen Sie über die entsprechenden spezifischen und nativen Berechtigungen für ONTAP-Tools für diese Aufgaben verfügen.

Die Zuweisungsebene legt fest, welche Teile der Benutzeroberfläche angezeigt werden können. Durch Zuweisen der Berechtigung Ansicht im Stammobjekt (Ordner) können Sie ONTAP-Tools aufrufen, indem Sie auf das Symbol NetApp klicken.

Sie können die Berechtigung Ansicht einer anderen vSphere Objektebene zuweisen. Dadurch sind jedoch die Menüs der ONTAP Tools eingeschränkt, die Sie sehen und verwenden können.

Das Root-Objekt ist der empfohlene Ort, um alle Berechtigungen zuzuweisen, die die View-Berechtigung enthalten.

Berechtigungen für ONTAP Storage-Systeme und vSphere-Objekte

Mit der rollenbasierten Zugriffssteuerung (Role Based Access Control, RBAC) von ONTAP können Sie den Zugriff auf bestimmte Storage-Systeme steuern und die Aktionen steuern, die ein Benutzer auf diesen Storage-Systemen durchführen kann. In ONTAP® Tools für VMware vSphere arbeitet ONTAP RBAC mit vCenter Server RBAC zusammen, um zu bestimmen, welche ONTAP-Tools ein bestimmter Benutzer an den Objekten eines bestimmten Speichersystems ausführen kann.

ONTAP Tools verwenden die innerhalb der ONTAP Tools festgelegten Anmeldedaten (Benutzername und Passwort), um jedes Storage-System zu authentifizieren und um zu ermitteln, welche Storage-Vorgänge auf diesem Storage-System ausgeführt werden können. Die ONTAP Tools verwenden für jedes Storage-System einen Satz an Zugangsdaten. Diese Referenzen legen fest, welche Aufgaben der ONTAP Tools auf diesem Storage-System ausgeführt werden können. Anders ausgedrückt: Die Zugangsdaten gelten für ONTAP Tools und nicht für einzelne Benutzer von ONTAP Tools.

Die rollenbasierte Zugriffssteuerung von ONTAP gilt nur für den Zugriff auf Storage-Systeme und die Durchführung von Aufgaben mit ONTAP-Tools, die im Zusammenhang mit Storage stehen, beispielsweise zur Bereitstellung von Virtual Machines. Wenn Sie nicht über die entsprechenden ONTAP RBAC-Berechtigungen für ein bestimmtes Storage-System verfügen, können Sie auf einem vSphere Objekt, das auf diesem Storage-

System gehostet wird, keine Aufgaben ausführen. Sie können die rollenbasierte Zugriffssteuerung von ONTAP in Verbindung mit spezifischen Berechtigungen der ONTAP-Tools verwenden, um zu steuern, welche Aufgaben für ONTAP-Tools ein Benutzer ausführen kann:

- Überwachung und Konfiguration von Storage- oder vCenter Server-Objekten in einem Storage-System
- Bereitstellung von vSphere Objekten in einem Storage-System

Die Nutzung der rollenspezifischen Berechtigungen für ONTAP mit den ONTAP Tools verschafft dem Storage-Administrator eine Storage-orientierte Sicherheitsebene, die er managen kann. Somit verfügen Sie über eine feingranulare Zugriffssteuerung als nur die ONTAP RBAC oder die alleine vCenter Server RBAC unterstützt. So können Sie mit vCenter Server RBAC z. B. vCenterUserB die Bereitstellung eines Datenspeichers auf NetApp Storage zulassen und zugleich verhindern, dass vCenterUserA Datenspeicher bereitstellt. Wenn die Anmeldeinformationen des Speichersystems für ein bestimmtes Speichersystem die Erstellung von Speicher nicht unterstützen, können weder vCenterUserB noch vCenterUserA einen Datenspeicher auf diesem Speichersystem bereitstellen.

Wenn Sie eine ONTAP-Tool-Aufgabe starten, überprüft ONTAP-Tools zunächst, ob Sie die richtige vCenter-Server-Berechtigung für diese Aufgabe haben. Wenn die vCenter Server-Berechtigung nicht ausreicht, um die Ausführung der Aufgabe zu ermöglichen, müssen ONTAP-Tools die ONTAP-Berechtigungen für dieses Speichersystem nicht überprüfen, da Sie die erste vCenter Server-Sicherheitsprüfung nicht bestanden haben. So kann nicht auf das Storage-System zugegriffen werden.

Wenn die Berechtigungen für vCenter Server ausreichend sind, prüfen ONTAP-Tools dann die RBAC-Berechtigungen von ONTAP (Ihre ONTAP-Rolle), die mit den Anmeldedaten des Storage-Systems (Benutzername und Passwort) verknüpft sind. Um zu ermitteln, ob Sie über ausreichende Berechtigungen verfügen, um die Speichervorgänge auszuführen, die für die Aufgabe „ONTAP-Tools“ auf diesem Speichersystem erforderlich sind. Wenn Sie über die richtigen ONTAP-Berechtigungen verfügen, können Sie auf das Speichersystem zugreifen und die Aufgabe „ONTAP-Tools“ ausführen. Die ONTAP-Rollen bestimmen die Aufgaben der ONTAP-Tools, die Sie auf dem Storage-System durchführen können.

Jedem Speichersystem ist ein Satz von ONTAP-Berechtigungen zugeordnet.

Die Nutzung der ONTAP RBAC und der vCenter Server RBAC bietet folgende Vorteile:

- Sicherheit

Der Administrator kann steuern, welche Benutzer welche Aufgaben auf feingranularen vCenter Server-Objektebene und auf Ebene des Storage-Systems ausführen können.

- Audit-Informationen

In vielen Fällen bieten ONTAP Tools ein Prüfprotokoll auf dem Storage-System, mit dem Sie Ereignisse an den vCenter Server-Benutzer zurückverfolgen können, der die Storage-Änderungen durchgeführt hat.

- Benutzerfreundlichkeit

Sie können alle Controller-Anmeldedaten an einer Stelle beibehalten.

Empfohlene ONTAP-Rollen bei der Verwendung von ONTAP Tools für VMware vSphere

Sie können mehrere empfohlene ONTAP-Rollen für die Arbeit mit ONTAP®-Tools für VMware vSphere und rollenbasierte Zugriffssteuerung (Role Based Access Control, RBAC) einrichten. Diese Rollen verfügen über die ONTAP-Berechtigungen, die zur Durchführung der erforderlichen Storage-Vorgänge erforderlich sind, die von den ONTAP-Tools-Aufgaben ausgeführt werden.

Um neue Benutzerrollen zu erstellen, müssen Sie sich als Administrator auf Storage-Systemen, auf denen ONTAP ausgeführt wird, einloggen. Sie können ONTAP Rollen mit ONTAP System Manager 9.8P1 oder höher erstellen. Siehe "[Konfigurieren von Benutzerrollen und -Berechtigungen](#)" Finden Sie weitere Informationen.

Jeder ONTAP-Rolle ist ein zugehöriger Benutzername und ein Passwort zugeordnet, was die Anmeldeinformationen der Rolle darstellt. Wenn Sie sich nicht mit diesen Anmeldedaten anmelden, können Sie nicht auf die Speichervorgänge zugreifen, die der Rolle zugeordnet sind.

Als Sicherheitsmaßnahme werden die ONTAP-Tools-spezifischen ONTAP-Rollen hierarchisch geordnet. Dies bedeutet, dass die erste Rolle die restriktivste Rolle ist und nur über die Berechtigungen verfügt, die mit dem grundlegendsten Satz von ONTAP-Tools-Speichervorgängen verknüpft sind. Die nächste Rolle umfasst sowohl eigene Berechtigungen als auch alle Berechtigungen, die mit der vorherigen Rolle verknüpft sind. Jede zusätzliche Rolle ist hinsichtlich des unterstützten Storage-Betriebs weniger restriktiv.

Im Folgenden finden Sie einige der empfohlenen ONTAP RBAC-Rollen bei der Verwendung von ONTAP Tools. Nachdem Sie diese Rollen erstellt haben, können Sie sie Benutzern zuweisen, die Storage-Aufgaben ausführen müssen, z. B. Virtual Machines bereitstellen.

1. Ermitteln

Diese Rolle ermöglicht es Ihnen, Storage-Systeme hinzuzufügen.

2. Speicher Erstellen

Mit dieser Rolle können Sie Speicher erstellen. Diese Rolle umfasst außerdem alle Berechtigungen, die mit der Ermittlungsrolle verknüpft sind.

3. Speicher Ändern

Mit dieser Rolle können Sie Speicher ändern. Diese Rolle umfasst außerdem alle Berechtigungen, die der Bestandsernahmerrolle und der Rolle „Speicher erstellen“ zugeordnet sind.

4. Speicher Zerstören

Mit dieser Rolle können Sie Speicher zerstören. Diese Rolle umfasst außerdem alle Berechtigungen, die der Bestandsernahmerrolle, der Rolle „Speicher erstellen“ und der Rolle „Speicher ändern“ zugeordnet sind.

Wenn Sie VASA Provider für ONTAP nutzen, sollten Sie auch eine richtlinienbasierte Managementrolle (PBM, richtlinienbasiertes Management) einrichten. Diese Rolle ermöglicht Ihnen das Storage-Management mithilfe von Storage-Richtlinien. Diese Rolle erfordert, dass Sie auch die Rolle „Discovery“ einrichten.

So konfigurieren Sie die rollenbasierte ONTAP-Zugriffssteuerung für ONTAP Tools für VMware vSphere

Sie müssen die rollenbasierte Zugriffssteuerung (RBAC) von ONTAP auf dem Storage-System konfigurieren, wenn Sie eine rollenbasierte Zugriffssteuerung mit ONTAP Tools für VMware vSphere verwenden möchten. Über die ONTAP Funktion zur rollenbasierten Zugriffssteuerung können Sie ein oder mehrere benutzerdefinierte Benutzerkonten mit begrenzten Zugriffsberechtigungen erstellen.

ONTAP Tools für VMware vSphere und SRA können auf Storage-Systeme auf Cluster-Ebene oder SVM-Ebene (Storage Virtual Machine) zugreifen. Wenn Sie Storage-Systeme auf Cluster-Ebene hinzufügen,

müssen Sie die Anmeldedaten des Admin-Benutzers angeben, um alle erforderlichen Funktionen bereitzustellen. Wenn Sie Storage-Systeme durch direktes Hinzufügen von SVM-Details hinzufügen, müssen Sie beachten, dass der Benutzer „vsadmin“ nicht über alle erforderlichen Rollen und Funktionen zum Ausführen bestimmter Aufgaben verfügt.

VASA Provider kann nur auf Cluster-Ebene auf Storage-Systeme zugreifen. Wenn VASA Provider für einen bestimmten Storage Controller erforderlich ist, muss das Storage-System den ONTAP Tools für VMware vSphere auf Cluster-Ebene hinzugefügt werden, selbst wenn Sie ONTAP Tools oder SRA verwenden.

Um einen neuen Benutzer zu erstellen und ein Cluster oder eine SVM mit ONTAP-Tools zu verbinden, sollten Sie Folgendes durchführen:

- Erstellen Sie einen Cluster-Administrator oder eine SVM-Administratorrolle mit ONTAP System Manager 9.8P1 oder höher. Siehe "[Konfigurieren von Benutzerrollen und -Berechtigungen](#)" Finden Sie weitere Informationen.
- Erstellen Sie Benutzer mit der zugewiesenen Rolle und dem entsprechenden Anwendungssatz mithilfe von ONTAP

Sie benötigen diese Anmeldedaten für das Storage-System, um die Storage-Systeme für ONTAP Tools zu konfigurieren. Sie können Storage-Systeme für ONTAP Tools konfigurieren, indem Sie die Zugangsdaten in die ONTAP Tools eingeben. Jedes Mal, wenn Sie sich mit diesen Zugangsdaten bei einem Storage-System anmelden, haben Sie Berechtigungen für die ONTAP-Tools-Funktionen, die Sie in ONTAP eingerichtet hatten, während Sie die Anmeldedaten erstellen.

- Fügen Sie das Storage-System den ONTAP Tools für VMware vSphere hinzu und geben Sie die Zugangsdaten des soeben erstellten Benutzers an

Rollen in ONTAP Tools

ONTAP-Tools klassifiziert die ONTAP-Berechtigungen in die folgenden Rollen von ONTAP-Tools:

- Ermitteln
Ermöglicht die Erkennung aller verbundenen Storage Controller
- Speicher Erstellen
Ermöglicht die Erstellung von Volumes und LUNs (Logical Unit Number)
- Speicher Ändern
Ermöglicht die Anpassung und Deduplizierung von Storage-Systemen
- Speicher Zerstören
Aktiviert die Zerstörung von Volumes und LUNs

VASA Provider-Rollen

Sie können nur richtlinienbasiertes Management auf Cluster-Ebene erstellen. Diese Rolle ermöglicht ein richtlinienbasiertes Storage Management mithilfe von Storage-funktionsprofilen.

SRA-Rollen

SRA klassifiziert die ONTAP-Berechtigungen als SAN- oder NAS-Rolle auf Cluster-Ebene oder SVM-Ebene. So können Benutzer SRM-Vorgänge ausführen.

ONTAP-Tools führen eine Erstvalidierung von Berechtigungen für RBAC-Rollen von ONTAP durch, wenn Sie den Cluster zu ONTAP Tools hinzufügen. Wenn Sie eine SVM-Benutzer-Storage-IP hinzugefügt haben, führen ONTAP-Tools die erste Validierung nicht durch. ONTAP-Tools prüfen und erzwingt die Berechtigungen später im Task-Workflow.

Konfigurieren Sie Hochverfügbarkeit für ONTAP Tools

Die ONTAP Tools unterstützen eine HA-Konfiguration (High Availability), um den unterbrechungsfreien Betrieb von ONTAP Tools bei einem Ausfall sicherzustellen.

Die ONTAP Tools basieren auf der VMware vSphere HA-Funktion (High Availability, Hochverfügbarkeit) und der vSphere-Fehlertoleranz (FT)-Funktion, um eine hohe Verfügbarkeit zu gewährleisten. Die Hochverfügbarkeitslösung (HA) sorgt für ein schnelles Recovery nach Ausfällen, die auf folgende Komponenten zurückzuführen sind:

- Host-Ausfall
- Netzwerkausfall
- Fehler bei Virtual Machine (Ausfall des Gastbetriebssystems)
- Absturz der Applikation (ONTAP-Tools)

Um Hochverfügbarkeit zu gewährleisten, ist für ONTAP Tools keine zusätzliche Konfiguration erforderlich. Nur vCenter-Server und ESXi-Hosts müssen mit der VMware vSphere HA-Funktion oder der vSphere FT-Funktion basierend auf ihren Anforderungen konfiguriert werden. Sowohl HA als auch FT erfordern Cluster-Hosts zusammen mit Shared Storage. FT hat zusätzliche Anforderungen und Einschränkungen.

Neben der VMware vSphere HA Solution und der vSphere FT Lösung unterstützen ONTAP Tools für VMware vSphere auch dazu, dass die Services von ONTAP Tools immer verfügbar bleiben. Der Watchdog-Prozess der ONTAP-Tools überwacht regelmäßig alle drei Dienste und startet sie automatisch neu, wenn Fehler erkannt werden. So wird Applikationsausfälle verhindert.



vCenter HA wird nicht durch ONTAP Tools unterstützt.

VMware vSphere HA

Sie können Ihre vSphere Umgebung konfigurieren, in der ONTAP Tools für VMware vSphere für Hochverfügbarkeit implementiert werden. Die VMware HA-Funktion bietet Failover-Schutz vor Hardware-Ausfällen und Ausfällen des Betriebssystems in virtuellen Umgebungen.

Die VMware HA Funktion überwacht Virtual Machines und erkennt so Betriebsystemausfälle und Hardwareausfälle. Wenn ein Fehler erkannt wird, startet die VMware HA-Funktion die virtuellen Maschinen auf den anderen physischen Servern im Ressourcenpool neu. Wenn ein Serverfehler erkannt wird, ist keine manuelle Intervention erforderlich.

Das Verfahren zur Konfiguration von VMware HA hängt von der Version des vCenter Servers ab. Sie können beispielsweise den folgenden Referenzlink verwenden und die erforderliche vCenter Server-Version auswählen, um die Schritte zum Konfigurieren von VMware HA anzuzeigen.

Fehlertoleranz für VMware vSphere

Die VMware vSphere Fault Tolerance (FT) Funktion bietet Hochverfügbarkeit auf höherer Ebene und ermöglicht es Ihnen, Virtual Machines ohne Datenverlust oder Verbindungen zu schützen. Sie müssen vSphere FT für ONTAP Tools von Ihrem vCenter Server aktivieren oder deaktivieren.

Stellen Sie sicher, dass Ihre vSphere Lizenz FT mit der Anzahl der vCPUs unterstützt, die für ONTAP Tools in Ihrer Umgebung benötigt wird (mindestens 2 vCPUs; 4 vCPUs für große Umgebungen).

vSphere FT ermöglicht den Betrieb von Virtual Machines selbst bei Serverausfällen. Wenn vSphere FT auf einer virtuellen Maschine aktiviert ist, wird automatisch eine Kopie der primären virtuellen Maschine auf einem anderen Host (der sekundären virtuellen Maschine) erstellt, der vom Distributed Resource Scheduler (DRS) ausgewählt wird. Wenn DRS nicht aktiviert ist, wird der Zielhost von den verfügbaren Hosts ausgewählt. vSphere FT betreibt die primäre virtuelle Maschine und die sekundäre virtuelle Maschine im Sperrmodus, wobei jeder den Ausführungsstatus der primären Virtual Machine auf die sekundäre Virtual Machine spiegelt.

Wenn ein Hardwarefehler auftritt, der dazu führt, dass die primäre virtuelle Maschine ausfällt, nimmt die sekundäre virtuelle Maschine sofort dort auf, wo die primäre virtuelle Maschine angehalten wurde. Die sekundäre Virtual Machine wird weiterhin ohne Verlust von Netzwerkverbindungen, Transaktionen oder Daten ausgeführt.

Ihr System muss die CPU-Anforderungen, die Grenzwerte für virtuelle Maschinen sowie die Lizenzierungsanforderungen für die Konfiguration von vSphere FT für Ihre vCenter Server-Instanz erfüllen.

Das Verfahren zur HA-Konfiguration hängt von der Version des vCenter Servers ab. Sie können beispielsweise den folgenden Referenzlink verwenden und die erforderliche vCenter Server-Version auswählen, um die Schritte zum Konfigurieren von HA anzuzeigen.

["VMware vSphere Dokumentation: Fehlertoleranz, Beschränkungen und Lizenzierung"](#)

Von ONTAP Tools unterstützte MetroCluster Konfigurationen

Die ONTAP Tools für VMware vSphere unterstützen Umgebungen, die MetroCluster IP- und FC-Konfigurationen für ONTAP verwenden. Der Support erfolgt meistens automatisch. Bei der Verwendung einer MetroCluster Umgebung mit ONTAP Tools für VMware vSphere und VASA Provider können Sie jedoch auch einige Unterschiede erkennen.

MetroCluster Konfigurationen und ONTAP Tools

Sie müssen sicherstellen, dass ONTAP Tools die Storage-System-Controller am primären und sekundären Standort erkennen. In der Regel erkennen ONTAP Tools für VMware vSphere automatisch Storage Controller. Wenn Sie eine Cluster-Management-LIF verwenden, sollten Sie überprüfen, ob ONTAP-Tools die Cluster an beiden Standorten erkannt haben. Andernfalls können Sie die Storage Controller manuell den ONTAP Tools hinzufügen. Sie können auch den Benutzernamen und das Passwort ändern, das die ONTAP Tools verwenden, um eine Verbindung zu den Storage Controllern herzustellen.

Bei einem Switchover übernehmen die SVMs am sekundären Standort die over-Performance. Diese SVMs haben das Suffix „-mc“ mit ihren Namen angehängt. Falls während eines Umschaltvorgangs z. B. zur

Bereitstellung eines Datastores ein Switchover stattfindet, wird der Name der SVM, in der sich der Datastore befindet, so geändert, dass sie das „-mc“-Suffix einschließen. Dieses Suffix wird beim Wechsel abgebrochen und die SVMs am primären Standort können die Steuerung fortsetzen.



Wenn Sie ONTAP Tools SVM-Benutzer mit MetroCluster-Konfiguration hinzugefügt haben, wird nach der Umschaltung die Änderung des SVM-Namens (Zusatz des Suffix „-mc“) nicht übernommen. Alle anderen Switchover-Vorgänge werden weiterhin normal ausgeführt.

Wenn ein Switchover oder Switchback erfolgt, kann es einige Minuten dauern, bis ONTAP Tools die Cluster automatisch erkennen und erkennen. Sollte dies während der Durchführung einer Operation von ONTAP Tools wie der Bereitstellung eines Datastores geschehen, kann es zu einer Verzögerung kommen.

MetroCluster Konfigurationen und VASA Provider

VASA-Provider unterstützt automatisch Umgebungen, die MetroCluster-Konfigurationen verwenden. Die Umschaltung ist in VASA Provider-Umgebungen transparent. Sie können keine SVM-Benutzer zum VASA Provider hinzufügen.



VASA Provider fügt nach einem Switchover das Suffix „-mc“ nicht an die Namen der SVMs am sekundären Standort an.

MetroCluster-Konfigurationen und SRA

Der Storage Replication Adapter (SRA) unterstützt Umgebungen, die MetroCluster-Konfigurationen (MCC) mit dem NFS-, iSCSI- und FCP-Protokoll verwenden.

Als Voraussetzung für die MCC SRA-Konfiguration sollten alle SVM-Namen (Storage Virtual Machine) auf den MCC-Clustern eindeutig sein. Wenn die Namen nicht eindeutig sind, verursacht dies Konflikte und die SRA-Workflows scheitern.

Erforderliche Aktionen:

1. Stellen Sie nach einer MCC-Umschaltung oder einem Switchback sicher, dass der Befehl „*snapmirror list-destinations*“ auf dem Quell-Cluster die richtige Ausgabe mit dem neuen SVM-Namen (<vserver_name>-mc) anzeigt. Die Ausführung des Befehls kann bis zu 30 Minuten dauern.
2. Führen Sie DiscoverDevices über die SRM-Benutzeroberfläche aus, bevor Sie mit anderen SRA-Workflows fortfahren. Durch diesen Vorgang wird sichergestellt, dass SRM die Änderungen an den SVM-Namen nach einem Switchover oder Switchback erkennt.

Implementierung und Upgrade von ONTAP Tools

Implementierungs-Workflow für neue Benutzer von ONTAP Tools für VMware vSphere

Wenn Sie neu bei VMware sind und noch nie ein Produkt aus NetApp ONTAP Tools verwendet haben, müssen Sie Ihren vCenter Server konfigurieren und einen ESXi Host einrichten, bevor Sie die ONTAP Tools implementieren und konfigurieren.

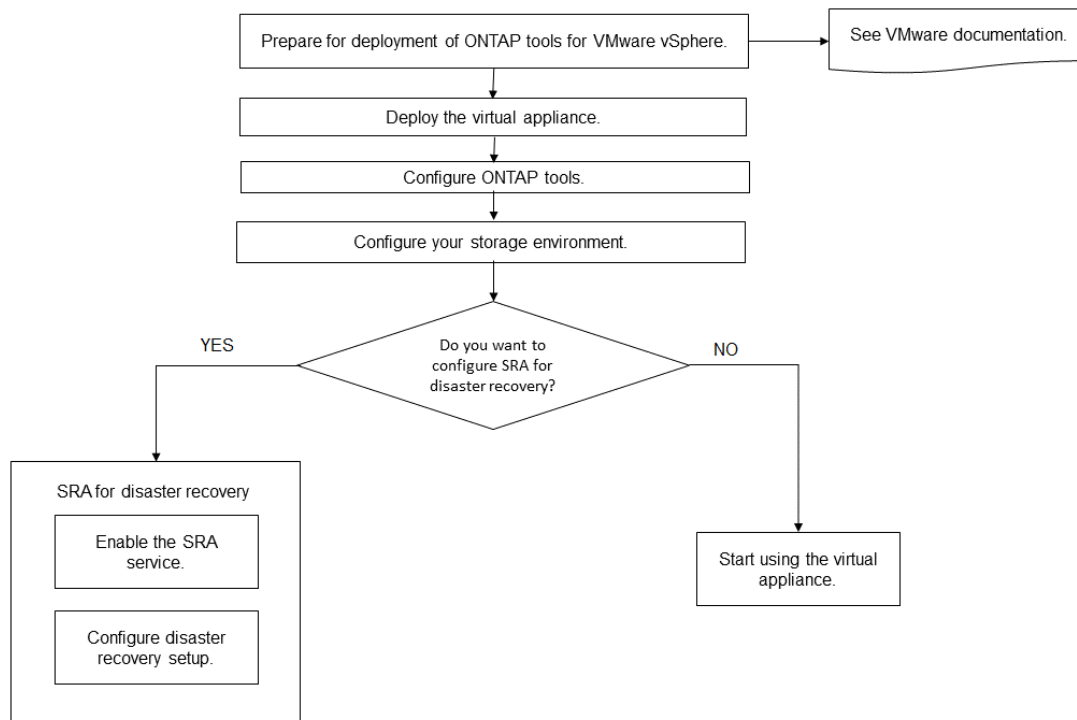

Implementierungs-Workflow für bestehende Benutzer von ONTAP-Tools

Die 9.x-Versionen der ONTAP Tools für VMware vSphere unterstützen vorhandenes Upgrade auf die neueste Version.

Bei früheren Versionen von einzelnen Applikationen wie Virtual Storage Console 6.x, Storage Replication Adapter 2.x, 3.x, 4.x und VASA Provider 6.x wird ein anderer Upgrade-Prozess verwendet. Falls Sie diese älteren Versionen von VSC oder VASA Provider oder SRA installiert haben, wenden Sie sich an den technischen Support, um die folgenden Vorgänge auszuführen:

1. Nutzen Sie die aktuelle Version von ONTAP Tools.
2. Migrieren Sie alle vorhandenen Konfigurationsdaten.

Die Konfigurationsdaten umfassen Anmeldeinformationen des Storage-Systems sowie die Einstellungen in `kaminoprefs.xml` und `vscPreferences.xml` Dateien:

"Legen Sie IPv4 oder IPv6 mithilfe der Voreinferenzdatei fest"

In vielen Fällen sind Konfigurationsdaten möglicherweise nicht notwendig. Wenn Sie die Voreinpräferenzen jedoch bereits zuvor angepasst haben, sollten Sie sie überprüfen und ähnliche Änderungen an den neu implementierten ONTAP Tools vornehmen. Sie können die Storage-Systeme zu den neu implementierten ONTAP Tools für VMware vSphere hinzufügen und die Anmeldeinformationen beim Hinzufügen angeben.

Wenn Sie ein Upgrade von VASA Provider 6.X durchführen, sollten Sie vor dem Upgrade VASA Provider ausregistrieren. Weitere Informationen finden Sie in der Dokumentation zu Ihrer aktuellen Version.

Wenn Sie ein Upgrade von SRA 4.0 oder einer älteren Version durchführen:

- Wenn Sie SRA 4.0P1 verwenden, müssen Sie zuerst auf SRA 9.6 aktualisieren und dann ein Upgrade der SRA 9.6 Version durchführen. Sie können ein Upgrade später auf die aktuelle Version der ONTAP Tools durchführen.

"Upgraden auf die aktuelle Version von ONTAP-Tools"

- Bei Verwendung von SRA 2.1 oder 3.0 sollten Sie zunächst die vorhandenen Standortkonfigurationsdetails beachten. Wenden Sie sich an den technischen Support, wenn Sie neue Bereitstellungen und Migrationen durchführen möchten.

Storage Replication Adapter (SRA) 4.0 für ONTAP Versionen verwenden ebenfalls VASA Provider. Sie müssen daher die Registrierung von VASA Provider aufheben und anschließend die neueste Version der ONTAP Tools implementieren. Die vorherige Version des Servers (.ova) kann entfernt werden, wenn die Aktualisierung abgeschlossen ist.

Bei der VASA Provider Implementierung müssen Sie nach dem Upgrade aus der bestehenden Einrichtung die Speichergröße für Ihre ONTAP Tools unter Verwendung der 12 GB konfigurieren `Edit Settings` Option. Sie müssen auch die virtuelle Speicherreservierung ändern. Die virtuelle Maschine muss ausgeschaltet sein, um die Speichergröße zu ändern.

Wenn Sie 7.2 oder 7.2.1 Versionen der virtuellen Appliance für VSC, VASA Provider und SRA haben, können Sie kein direktes Upgrade auf 9.7P1 oder eine neuere Version der Unified Appliance durchführen. Sie müssen zuerst Ihr vorhandenes Setup auf Version 9.7 der virtuellen Appliance aktualisieren und dann auf die neueste Version aktualisieren.

Um ein Upgrade auf ONTAP Tools 9.10 und höher durchzuführen, sollten Sie die Virtual Appliance 9.7P1 oder höher verwenden. Ein Upgrade von einer früheren Version vor 9.7P1 der virtuellen Appliance wird nicht unterstützt.

Wenn Sie die neueste Version von ONTAP Tools implementieren, müssen Sie das Thema sehen "[Platz- und Dimensionierungsanforderungen für die ONTAP-Tools](#)". Das Thema "[Upgraden auf die aktuelle Version von ONTAP-Tools](#)" verfügt über Informationen zur Durchführung eines vorhandenen Upgrades.

Verwandte Informationen

<https://mysupport.netapp.com/site/tools>

Implementierungs-Modus von VMware Cloud Foundation für ONTAP Tools

ONTAP Tools für VMware vSphere können in VMware Cloud Foundation (VCF)

Umgebung implementiert werden. Hauptziel der VCF-Implementierung ist die Verwendung von ONTAP-Tools in einem Cloud-Setup und die Erstellung von Containern ohne vCenter Server.

Im VCF-Modus können Sie Container für Ihren Speicher erstellen, ohne dass ein vCenter Server benötigt wird. VASA Provider ist standardmäßig nach der Bereitstellung von ONTAP-Tools im VCF-Modus aktiviert. Nach Abschluss der Implementierung können Sie Speichersysteme hinzufügen, löschen oder ändern sowie Container mithilfe von REST-APIs erstellen.



Das Ändern und Löschen des Storage-Systems wird von den ONTAP Tools ab Version VMware vSphere 9.13P1 unterstützt.

Im folgenden Artikel werden die Verfahren zum Hinzufügen von Speicher zu ONTAP-Tools beschrieben, wenn VCF aktiviert ist, "[Fügen Sie Speicher zu ONTAP-Tools von Swagger-UI hinzu](#)".

Es wird eine neue API zur Generierung des *Appliance-API-Tokens* eingeführt, das API-Aufrufe authentifiziert. Einige der vorhandenen APIs wurden geändert, um den Header *Appliance-API-Token* zu verwenden. Ab Version 9.12 der ONTAP-Tools unterstützt swagger keine 1.0 APIs. Die Zeiger, die zuvor auf 1.0 waren, werden auf 2.0 oder 3.0 APIs verschoben.



Über die ONTAP Tools der Version VMware vSphere 9.13 2.0 sind keine APIs mehr für Storage-Funktionsprofil verfügbar.

Folgende APIs sind für den VCF-Bereitstellungsmodus verfügbar:

API	HTTP-Methode	Neu/geändert	Abschnitt Kopfzeile
/2.0/admin/Container	GET	Neu	Container
/2.0/admin/Container	POST	Neu	Container
/2.0/vcf/user/Login	POST	Neu	Benutzerauthentifizierung
/3.0/Storage/Cluster	GET	Geändert	Storage-Systeme
/3.0/Storage/Cluster	POST	Geändert	Storage-Systeme
/3.0/Storage/Cluster	Löschen	Neu	Storage-Systeme
/3.0/Storage/Cluster	PUT	Neu	Storage-Systeme
/2.0/Storage/Clusters/disc over	POST	Geändert	Storage-Systeme
/2.0/Storage/Capability- profile	GET	Geändert	Storage-Funktionsprofil
/2.0/Tasks/{id}	GET	Geändert	Aufgabe

Sie können nur mit VVols-Datstores im VCF-Implementierungsmodus arbeiten. Zum Erstellen von Containern müssen DIE FÜR die VCF-Bereitstellung angepassten REST-APIs verwendet werden. Nach Abschluss der Bereitstellung können Sie über die Swagger-Schnittstelle auf DIE REST-APIs zugreifen. Beim Erstellen von Containern im VCF-Modus müssen Sie Namen der Speicher-VM, Aggregate und Volume angeben. Sie müssen ONTAP APIs verwenden, um diese Details zu erhalten, da die ONTAP-Tools APIs für diese Ressourcen NICHT aktualisiert werden.

Speicherobjekt	API
Storage VM	api/svm/svms
Aggregat	Storage/Aggregate
Datenmenge	Storage/Volumes

Beim Ausführen der API zur Erstellung von Containern können Sie dem Container vorhandene Volumes hinzufügen. Sie sollten jedoch sicherstellen, dass die Komprimierungs- und Deduplizierungswerte der vorhandenen Volumes der Storage-Fähigkeit des Containers entsprechen. Die Erstellung der virtuellen Maschine schlägt fehl, wenn die Werte nicht übereinstimmen. Die folgende Tabelle enthält Einzelheiten zu den Werten, die vorhandene Volumes für die entsprechenden Storage-Funktionsprofile haben sollten.

Container Storage Capability Profile	Deduplizierung	Komprimierung
Platinum_AFF_A	Beides	Beides
Platinum_AFF_C	Beides	Beides
Platinum_ASA_A	Beides	Beides
Platinum_ASA_C	Beides	Beides
AFF_NVME_AFF_A	Beides	Beides
AFF_NVME_AFF_C	Beides	Beides
AFF_NVME_ASA_A	Beides	Beides
AFF_NVME_ASA_C	Beides	Beides
AFF_THICK_AFF_A	Beides	Beides
AFF_THICK_AFF_C	Beides	Beides
AFF_THICK_ASA_A	Beides	Beides
AFF_THICK_ASA_C	Beides	Beides

Container Storage Capability Profile	Deduplizierung	Komprimierung
ALL FLASH FAS_DEFAULT_AFF_A	Hintergrund	Keine
ALL FLASH FAS_DEFAULT_AFF_C	Hintergrund	Keine
AFF_DEFAULT_ASA_A	Hintergrund	Keine
AFF_DEFAULT_ASA_C	Hintergrund	Keine
AFF_TIERING_AFF_A	Beides	Beides
AFF_TIERING_AFF_C	Beides	Beides
AFF_TIERING_ASA_A	Beides	Beides
AFF_TIERING_ASA_C	Beides	Beides
ALL FLASH FAS_ENCRYPTED_AFF_A	Beides	Beides
ALL FLASH FAS_ENCRYPTED_AFF_C	Beides	Beides
AFF_ENCRYPTED_ASA_A	Beides	Beides
AFF_ENCRYPTED_ASA_C	Beides	Beides
AFF_Encrypted_Tiering_AFF_A	Beides	Beides
AFF_Encrypted_Tiering_AFF_C	Beides	Beides
AFF_Encrypted_Tiering_ASA_A	Beides	Beides
AFF_Encrypted_Tiering_ASA_C	Beides	Beides
All Flash FAS_Encrypted_Min50_AFF_A	Beides	Beides
All Flash FAS_Encrypted_Min50_AFF_C	Beides	Beides
AFF_Encrypted_Min50_ASA_A	Beides	Beides

Container Storage Capability Profile	Deduplizierung	Komprimierung
AFF_Encrypted_Min50_ASA_C	Beides	Beides
Bronze	Keine	Keine

Sie können die ONTAP-PATCH-API verwenden, um die entsprechenden Werte festzulegen.

`https://<machine_IP>/api/storage/volumes/{uuid}`

Bei der VCF-Implementierung von ONTAP Tools für VMware vSphere sind nur Workflows zur Container-Erstellung möglich. Wenn Sie andere Workflows wie die Bereitstellung von Datastores, die Erstellung von Storage-Funktionsprofilen oder Disaster Recovery verwenden möchten, sollten Sie ONTAP Tools über die Seite „swagger“ bei vCenter Server registrieren. Ab den ONTAP-Tools 9.12 erfolgt die Registrierung von ONTAP-Tools mit vCenter über die Seite „swagger“. Die Einschränkung von ONTAP-Tools im VCF-Modus besteht darin, dass Sie SRA erst für die Disaster Recovery konfigurieren können, wenn Sie das Plug-in registrieren. Wenn Sie ONTAP Tools ohne VCF-Modus implementieren, erfolgt die Registrierung automatisch.



Die Register.html wird in den kommenden Versionen der ONTAP Tools entfernt.

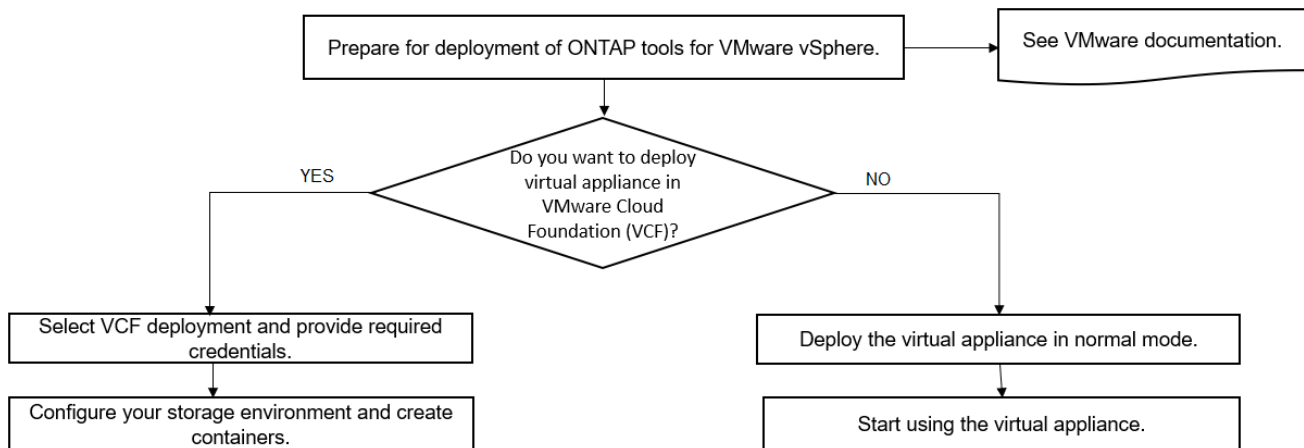

"So implementieren Sie ONTAP-Tools"

ONTAP-Tools für VMware vSphere Quick Start

Die ONTAP Tools für VMware vSphere sind ein einzelnes vCenter Server Plug-in, das ONTAP Tools, VASA Provider und SRA-Erweiterungen (Storage Replication Adapter) umfasst. ONTAP Tools werden für alle ONTAP vSphere Umgebungen empfohlen, da ESXi Host-Einstellungen konfiguriert und ONTAP Storage mithilfe von Best Practices bereitgestellt wird. VASA Provider ist für die Unterstützung von virtuellen Volumes (VVols) erforderlich und SRA arbeitet zusammen mit VMware Site Recovery Manager.

Installation wird vorbereitet

Sie stellen das Plug-in als virtuelle Appliance bereit, wodurch Sie weniger Aufwand bei der Installation und Registrierung jedes einzelnen Produkts beim vCenter Server benötigen.

Implementierungsanforderungen zu erfüllen

ONTAP-Tools können mit einer virtuellen VMware vCenter Server-Appliance (vCSA) verwendet werden. Sie müssen die ONTAP-Tools auf einer unterstützten vSphere bereitstellen, die auch das ESXi-System umfasst.

Die Mindestanforderungen für Speicherplatz und Host bezüglich Größenbemessung sind:

System	Mindestanforderungen
Platzbedarf	2.1 GB bei Thin Provisioning-Installationen, 54.0 GB bei Thick Provisioning-Installationen
Host-Dimensionierung	Empfohlener Speicher: 12 GB, Empfohlene CPUs: 2

Sie sollten die folgenden Lizenzen kennen:

Lizenz	Beschreibung
SnapMirror	(Optional) erforderlich zur Durchführung von Failover-Vorgängen für SRA und VASA Provider bei Nutzung der VVols Replizierung.
FlexClone	(Optional) erforderlich zur Durchführung von Test-Failover-Vorgängen für SRA und für VVols des VASA-Providers.

ONTAP-Tools verwenden die folgenden bidirektionalen TCP-Standardports:

Zusätzliche Anforderungen	Beschreibung Spalte
9083	Bei Aktivierung verwenden sowohl VASA Provider als auch Storage Replication Adapter (SRA) diesen Port zur Kommunikation mit dem vCenter Server. Dieser Port wird auch zum Abrufen der TCP/IP-Einstellungen benötigt. Dieser Port muss auf der Firewall von ESXi-Hosts bis zu den ONTAP-Tools für die VMware vSphere-Appliance aktiviert sein. Dieser Port dient zum Herunterladen des VP-Support-Pakets, zum Zugriff auf die Web-CLI-Benutzeroberfläche und zur Steuerung der Pfadkommunikation von VMware zu VP.
443	Je nach Konfiguration Ihrer Anmeldedaten achten VMware vCenter Server und die Speichersysteme auf die sichere Kommunikation auf diesem Port. Der Port wird in der Client-Server-Kommunikationsarchitektur verwendet. Der Port 443 ist standardmäßig für sichere Verbindungen aktiviert. Der Client, der beliebige Automatisierungs-Client sein kann, der REST API verwendet, initiiert die Verbindung zum Server und den Datenaustausch mit den Endpunkten.

8143	Die ONTAP-Tools sorgen für eine sichere Kommunikation über diesen Port. Der Port wird in der Client-Server-Kommunikationsarchitektur verwendet. Der Client, der beliebige Automatisierungs-Client sein kann, der REST API verwendet, initiiert die Verbindung zum Server und den Datenaustausch mit den Endpunkten. Dieser Port ist für ONTAP-Tools-Dienste und für den Export von Serverprotokollen der ONTAP-Tools aktiviert. Die Seite register.html wird auf diesem Port gehostet. Der REST-Schwagger ist an diesem Port freigelegt.
8443	Dieser Port wird für ONTAP-Tools für den VMware vSphere Plug-in-Service verwendet.

Minimale Storage- und Applikationsanforderungen:

Speicher, Host und Anwendungen	Versionsvoraussetzungen
ONTAP	ONTAP 9.7, 9.8P1 oder höher
VMware vSphere, vCenter Server, ESXi Hosts, Site Recovery Manager (SRM), Plug-in-Applikationen und Datenbanken, Spalte 1	Siehe " Interoperabilitäts-Matrix-Tool "

Anforderungen für ONTAP-Tools

- Konfigurieren und richten Sie Ihre vCenter Server-Umgebung ein.
- Laden Sie die .ova-Datei herunter.
- Die Anmeldeinformationen für Ihre vCenter Server-Instanz.
- Löschen Sie den Browser-Cache, um Probleme mit dem Browser-Cache während der Bereitstellung der ONTAP-Tools zu vermeiden.
- Konfigurieren Sie das Standard-Gateway, das von der virtuellen Appliance verwendet werden soll, um auf ICMP-Pings zu reagieren.
- Ein gültiger DNS-Hostname für die virtuelle Appliance.

Optionale Anforderungen an SRA

Wenn Sie die virtuelle Appliance zur Verwendung mit VMware Site Recovery Manager implementieren, müssen Sie: * Heruntergeladen haben .tar.gz Datei für SRA, wenn Sie die SRM-Appliance nutzen.

Einsatz von ONTAP Tools

Schritte

1. Download .zip Datei, die Binärdateien und signierte Zertifikate vom enthält "[NetApp Support Website](#)" Auf einem vSphere Client System zur Bereitstellung der ONTAP Tools.
2. Extrahieren Sie die .zip Datei und implementieren Sie die .ova Datei:

Sie müssen die bereitstellen .ova Datei auf den Quell- und Zielstandorten, wenn Sie SRA implementieren.

3. Melden Sie sich beim vSphere Web Client an, wählen Sie **Home > Host und Cluster**.
4. Klicken Sie mit der rechten Maustaste auf das gewünschte Rechenzentrum und klicken Sie dann auf **OVF-Vorlage bereitstellen**.

Wenn Sie vCenter7.0u3e und neuere Versionen verwenden, führen Sie die folgenden Aktionen durch, andernfalls fahren Sie mit Schritt 5 fort. Dies ist ein optionaler Schritt, um zu überprüfen, ob die OVA-Binärintegrität nicht manipuliert wird.

- Laden Sie die Datei *OTV_INTER_ROOT_CERT_CHAIN.pem* von der NetApp Support-Website herunter.
- Navigieren Sie zu **vcenter > Administration > Certificate Management**.
- Klicken Sie auf die Option **vertrauenswürdigen Stammzertifikat hinzufügen**.
- Klicken Sie auf **Browse** und geben Sie den Pfad für die Datei *OTV_INTER_ROOT_CERT_CHAIN.pem* an.
- Klicken Sie auf **Hinzufügen**.



Die Meldung Code Signing anvertrauen - OVCS2 (vertrauenswürdigen Zertifikat) bestätigt die Integrität der heruntergeladenen OVA-Datei. Wenn die Meldung Code Signing anvertrauen - OVCS2 (ungültiges Zertifikat) angezeigt wird, aktualisieren Sie den VMware vCenter Server auf die Version 7.0U3E oder höher.

5. Sie können entweder die URL für die .ova-Datei eingeben oder in den Ordner navigieren, in dem die .ova-Datei gespeichert ist, und dann auf **Next** klicken.
6. Geben Sie die erforderlichen Details ein, um die Implementierung abzuschließen.



(Optional) Wenn Sie Container erstellen möchten, ohne sich bei vCenter Server zu registrieren, aktivieren Sie im Abschnitt vCenter konfigurieren oder VCF aktivieren das Kontrollkästchen VMware Cloud Foundation (VCF) aktivieren.

Sie können den Fortschritt der Bereitstellung über die Registerkarte **Tasks** anzeigen und warten, bis die Bereitstellung abgeschlossen ist.

Im Rahmen der Implementierung werden Prüfsummenverifizierungen durchgeführt. Wenn die Bereitstellung fehlschlägt, gehen Sie wie folgt vor:

1. Überprüfen Sie *vpserver/logs/checksum.log*. Wenn dort die Meldung „Prüfsummenverifikation fehlgeschlagen“ steht, können Sie die fehlgeschlagene JAR-Verifizierung im gleichen Protokoll sehen.

Die Protokolldatei enthält die Ausführung von *sha256sum -c /opt/netapp/vpserver/conf/Checksummen*.

2. Überprüfen Sie *vscserver/log/checksum.log*. Wenn dort die Meldung „Prüfsummenverifikation fehlgeschlagen“ steht, können Sie die fehlgeschlagene JAR-Verifizierung im gleichen Protokoll sehen.

Die Protokolldatei enthält die Ausführung von *sha256sum -c /opt/netapp/vscserver/etc/Prüfsummen*.

SRA auf SRM implementieren

SRA kann entweder auf Windows SRM Server oder auf 8.2 SRM Appliance implementiert werden.

Hochladen und Konfigurieren von SRA auf der SRM-Appliance

Schritte

1. Laden Sie die herunter `.tar.gz` Datei von "[NetApp Support Website](#)".
2. Klicken Sie auf dem Bildschirm der SRM-Appliance auf **Storage Replication Adapter > Neuer Adapter**.
3. Laden Sie die hoch `.tar.gz` Datei zu SRM.
4. Überprüfen Sie die Adapter erneut, ob die Details auf der Seite SRM Storage Replication Adapter aktualisiert werden.
5. Melden Sie sich mit dem Administratorkonto an der SRM-Appliance mithilfe des Putty an.
6. Zum Root-Benutzer wechseln: `su root`
7. Geben Sie im Protokollverzeichnis den Befehl ein, um die vom SRA-Docker-Andocker verwendete Docker-ID zu erhalten: `docker ps -l`
8. Melden Sie sich bei der Container-ID an: `docker exec -it -u srm <container id> sh`
9. Konfigurieren Sie SRM mit der IP-Adresse und dem Passwort der ONTAP Tools: `perl command.pl -I <otv-IP> administrator <otv-password>`. Sie benötigen ein einziges Angebot um den Passwortwert herum.
Eine Erfolgsmeldung, die bestätigt, dass die Speicher-Anmeldedaten gespeichert werden, wird angezeigt. SRA kann mit dem SRA-Server unter Verwendung der angegebenen IP-Adresse, des Ports und der Anmeldeinformationen kommunizieren.

SRA-Anmeldedaten werden aktualisiert

Schritte

1. Löschen Sie den Inhalt des Verzeichnisses `/srm/sra/conf` mit:
 - a. `cd /srm/sra/conf`
 - b. `rm -rf *`
2. Führen Sie den Perl-Befehl aus, um SRA mit den neuen Zugangsdaten zu konfigurieren:
 - a. `cd /srm/sra/`
 - b. `perl command.pl -I <otv-IP> administrator <otv-password>`. Sie benötigen ein einziges Angebot um den Passwortwert herum.

Eine Erfolgsmeldung, die bestätigt, dass die Speicher-Anmeldedaten gespeichert werden, wird angezeigt. SRA kann mit dem SRA-Server unter Verwendung der angegebenen IP-Adresse, des Ports und der Anmeldeinformationen kommunizieren.

Aktivieren von VASA Provider und SRA

Schritte

1. Melden Sie sich beim vSphere-Web-Client mit der vCenter-IP an, die während der Bereitstellung der OVA-ONTAP-Tools bereitgestellt wurde.
2. Klicken Sie auf der Shortcuts-Seite unter Plug-ins auf **NetApp ONTAP Tools**.
3. Im linken Bereich der ONTAP-Tools, **Einstellungen > Verwaltungseinstellungen > Funktionen verwalten**, und aktivieren Sie die erforderlichen Funktionen.



VASA Provider ist standardmäßig aktiviert. Wenn Sie die Replizierungsfunktion für VVols-Datstores verwenden möchten, aktivieren Sie die Kippschaltfläche zum Aktivieren der VVols-Replizierung.

4. Geben Sie die IP-Adresse der ONTAP-Tools für VMware vSphere und das Administratorkennwort ein, und klicken Sie dann auf **Apply**.

Anforderungen für die Implementierung der ONTAP Tools

Port-Anforderungen für ONTAP-Tools

Standardmäßig verwenden ONTAP-Tools bestimmte Ports, um die Kommunikation zwischen ihren Komponenten, zu denen Storage-Systeme und der VMware vCenter Server gehören, zu ermöglichen. Wenn Firewalls aktiviert sind, müssen Sie sicherstellen, dass die Firewalls so eingestellt sind, dass Ausnahmen zugelassen werden.

Bei Firewalls, die nicht Windows sind, sollten Sie manuell Zugriff auf bestimmte Ports gewähren, die von ONTAP-Tools verwendet werden. Wenn Sie diesen Ports keinen Zugriff gewähren, wird eine Fehlermeldung wie die folgende angezeigt.

```
Unable to communicate with the server.
```

ONTAP-Tools verwenden die folgenden bidirektionalen TCP-Standardports:

Standardanschlussnummer	Beschreibung
9083	Bei Aktivierung verwenden sowohl VASA Provider als auch Storage Replication Adapter (SRA) diesen Port zur Kommunikation mit dem vCenter Server. Dieser Port wird auch zum Abrufen der TCP/IP-Einstellungen benötigt. Dieser Port muss auf der Firewall von ESXi-Hosts bis zu den ONTAP-Tools für die VMware vSphere-Appliance aktiviert sein. Dieser Port dient zum Herunterladen des VP-Support-Pakets, zum Zugriff auf die Web-CLI-Benutzeroberfläche und zur Steuerung der Pfadkommunikation von VMware zu VP.
443	Je nach Konfiguration Ihrer Anmeldedaten achten VMware vCenter Server und die Speichersysteme auf die sichere Kommunikation auf diesem Port. Der Port wird in der Client-Server-Kommunikationsarchitektur verwendet. Der Port 443 ist standardmäßig für sichere Verbindungen aktiviert. Der Client, der beliebige Automatisierungs-Client sein kann, der REST API verwendet, initiiert die Verbindung zum Server und den Datenaustausch mit den Endpunkten.

8143	Die ONTAP-Tools sorgen für eine sichere Kommunikation über diesen Port. Der Port wird in der Client-Server-Kommunikationsarchitektur verwendet. Der Client, der beliebige Automatisierungs-Client sein kann, der REST API verwendet, initiiert die Verbindung zum Server und den Datenaustausch mit den Endpunkten. Dieser Port ist für ONTAP-Tools-Dienste und für den Export von Serverprotokollen der ONTAP-Tools aktiviert. Die Seite register.html wird auf diesem Port gehostet. Der REST-Schwagger ist an diesem Port freigelegt.
8443	Dieser Port wird für ONTAP-Tools für den VMware vSphere Plug-in-Service verwendet.
7	ONTAP-Tools senden eine Echo-Anfrage an ONTAP zur Überprüfung der Erreichbarkeit und sind nur beim Hinzufügen von Speicher erforderlich System und kann später deaktiviert werden.



Sie sollten das Internet Control Message Protocol (ICMP) aktivieren, bevor Sie die ONTAP-Tools bereitstellen.

Wenn ICMP deaktiviert ist, schlägt die Erstkonfiguration der ONTAP-Tools fehl, und ONTAP-Tools können die ONTAP-Tools für VMware vSphere- und VASA Provider-Dienste nach der Bereitstellung nicht starten. Sie müssen die ONTAP-Tools für VMware vSphere und VASA Provider nach der Implementierung manuell aktivieren.

Platz- und Dimensionierungsanforderungen für die ONTAP-Tools

Vor der Bereitstellung der ONTAP Tools für VMware vSphere sollten Sie mit den Speicherplatzanforderungen für das Deployment-Paket und einigen grundlegenden Anforderungen an das Host-System vertraut sein.

- **Platzanforderungen für Installationspaket**
 - 2.1 GB für Thin Provisioning-Installationen
 - 54.0 GB bei Thick Provisioning Installationen
- **Größenanforderung des Host-Systems**
 - ESXi 6.5U3 oder höher
 - Empfohlener Speicher: 12 GB RAM
 - Empfohlene CPUs: 2

Unterstützte Storage-Systeme, Lizenzen und Applikationen für die ONTAP Tools

Bevor Sie mit der Implementierung der ONTAP Tools für VMware vSphere beginnen, sollten Sie die grundlegenden Anforderungen an das Storage-System, die Applikations- und Lizenzierungsanforderungen kennen.

Das Interoperabilitäts-Matrix-Tool (IMT) enthält die neuesten Informationen zu unterstützten Versionen von ONTAP, vCenter Server, ESXi Hosts, Plug-in-Applikationen und Site Recovery Manager (SRM).

["Interoperabilitäts-Matrix-Tool"](#)

Sie müssen die FlexClone Lizenz aktivieren, um Snapshot-Vorgänge für Virtual Machines und Klonvorgänge für VMware Virtual Volumes (VVols) Datastores durchzuführen.

Storage Replication Adapter (SRA) erfordert die folgenden Lizenzen:

- SnapMirror Lizenz

Sie müssen die SnapMirror Lizenz aktivieren, um Failover-Vorgänge für SRA auszuführen.

- FlexClone Lizenz

Sie müssen die FlexClone Lizenz aktivieren, um Test-Failover-Vorgänge für SRA durchzuführen.

Um die IOPS für einen Datastore anzuzeigen, müssen Sie entweder die Storage-I/O-Steuerung aktivieren oder das Kontrollkästchen „Storage-I/O-Statistiksammlung deaktivieren“ in der Konfiguration des Storage-I/O-Steuersystems deaktivieren. Sie können die Storage-I/O-Steuerung nur aktivieren, wenn Sie über die Enterprise Plus-Lizenz von VMware verfügen.

- ["Fehlerbehebung bei der Storage-I/O-Steuerung"](#)
- ["Anforderungen an die Storage-I/O-Kontrolle"](#)

Überlegungen bei der Implementierung von ONTAP Tools

Bevor Sie ONTAP Tools für VMware vSphere implementieren, sollten Sie gut planen, Ihre Implementierung zu planen und darüber zu entscheiden, wie Sie ONTAP Tools in Ihrer Umgebung konfigurieren möchten.

Die folgende Tabelle bietet eine Übersicht über die Punkte, die Sie vor der Implementierung von ONTAP Tools beachten sollten.

Überlegungen	Beschreibung
Erstmalige Implementierung von ONTAP-Tools	Durch die Implementierung der ONTAP Tools für VMware vSphere werden die Funktionen der ONTAP Tools automatisch installiert. "Implementierungs-Workflow für neue Benutzer von ONTAP Tools für VMware vSphere"

<p>Upgrade von einer bestehenden Implementierung von ONTAP Tools</p>	<p>Das Upgrade-Verfahren, das von einer bereits vorhandenen Bereitstellung von ONTAP-Tools bis hin zu ONTAP-Tools durchgeführt wird, hängt von der Version der ONTAP-Tools ab und ob Sie ONTAP-Tools implementiert haben. Der Abschnitt zu Bereitstellungs-Workflows und Upgrade enthält weitere Informationen.</p> <p>"Implementierungs-Workflow für bestehende Benutzer von ONTAP-Tools"</p> <p>Best Practices vor einem Upgrade:</p> <ul style="list-style-type: none"> • Sie sollten Informationen über die verwendeten Speichersysteme und deren Anmeldeinformationen erfassen. <p>Nach dem Upgrade sollten Sie überprüfen, ob alle Speichersysteme automatisch erkannt wurden und die korrekten Anmeldedaten besitzen.</p> <ul style="list-style-type: none"> • Wenn Sie eine der standardmäßigen Rollen für ONTAP-Tools geändert haben, sollten Sie diese Rollen kopieren, um Ihre Änderungen zu speichern. <p>ONTAP Tools überschreibt bei jedem Neustart des ONTAP Tools-Service die Standardrollen mit den aktuellen Standardwerten.</p>
<p>Erneutes Generieren eines SSL-Zertifikats für ONTAP-Tools</p>	<p>Das SSL-Zertifikat wird automatisch generiert, wenn Sie die ONTAP-Tools bereitstellen. Möglicherweise müssen Sie das SSL-Zertifikat erneut generieren, um ein standortspezifisches Zertifikat zu erstellen.</p> <p>"Erstellen Sie ein SSL-Zertifikat für die virtuelle Speicherkonsole erneut"</p>
<p>Festlegen der ESXi-Serverwerte</p>	<p>Obwohl die meisten ESXi-Serverwerte standardmäßig festgelegt sind, empfiehlt es sich, die Werte zu überprüfen. Diese Werte basieren auf internen Tests. Je nach Umgebung müssen Sie möglicherweise einige der Werte ändern, um die Leistung zu verbessern.</p> <ul style="list-style-type: none"> • "Konfigurieren Sie Multipathing- und Zeitüberschreitungseinstellungen für ESXi-Server" • "ESXi-Hostwerte, die mit ONTAP®-Tools für VMware vSphere gesetzt werden"

Werte für die Zeitüberschreitung des Gastbetriebssystems	Die Timeout-Skripte für Gastbetriebssysteme (Gast-OS) legen die SCSI I/O-Zeitüberschreitungswerte für die unterstützten Linux, Solaris und Windows Gastbetriebssysteme fest, um das richtige Failover-Verhalten sicherzustellen.
--	--

Die folgende Tabelle bietet eine Übersicht über die erforderlichen Komponenten zur Konfiguration der ONTAP Tools.

Überlegungen	Beschreibung
Anforderungen der rollenbasierten Zugriffssteuerung (Role Based Access Control, RBAC)	<p>Die ONTAP Tools unterstützen sowohl die RBAC für vCenter Server als auch die rollenbasierte Zugriffssteuerung für ONTAP. Das Konto zur Registrierung von ONTAP-Tools bei vCenter Server (<a href="https://<appliance_ip>:8143/Register.html">https://<appliance_ip>:8143/Register.html) Muss ein vCenter Server Administrator sein (dem vCenter Server Administrator oder der Administratorrolle zugewiesen). Wenn Sie ONTAP-Tools für VMware vSphere als Administrator ausführen möchten, müssen Sie über alle erforderlichen Berechtigungen und Berechtigungen für alle Aufgaben verfügen.</p> <p>Falls Ihr Unternehmen den Zugriff auf vSphere-Objekte einschränken muss, können Sie Benutzern standardmäßige Rollen von ONTAP-Tools erstellen und zuweisen, um die Anforderungen von vCenter Server zu erfüllen.</p> <p>Sie können die empfohlenen ONTAP-Rollen mit ONTAP System Manager erstellen. Verwenden Sie dabei die JSON-Datei, die in den ONTAP Tools enthalten ist.</p> <p>Wenn ein Benutzer versucht, eine Aufgabe ohne die entsprechenden Berechtigungen und Berechtigungen auszuführen, werden die Aufgabenoptionen ausgegraut.</p> <ul style="list-style-type: none"> • "Standardrollen in Paket mit ONTAP Tools" • "Berechtigungen für ONTAP Storage-Systeme und vSphere-Objekte"
ONTAP-Version	Auf Ihren Storage-Systemen muss ONTAP 9.7, 9.8P1 oder höher ausgeführt werden.

Storage-Funktionsprofile	Um Storage-Funktionsprofile zu verwenden oder Alarme einzurichten, müssen Sie VASA Provider für ONTAP aktivieren. Nach der Aktivierung von VASA Provider können Sie VMware Virtual Volumes (VVols) Datastores konfigurieren und Storage-Funktionsprofile und Alarme erstellen und managen. Die Alarme warnen Sie, wenn ein Volume oder ein Aggregat fast voll ausgelastet ist oder wenn ein Datenspeicher nicht mehr dem zugehörigen Storage-Funktionsprofil entspricht.
--------------------------	--

Weitere Implementierungsüberlegungen

Sie müssen bei der Anpassung der ONTAP Tools an die Implementierung nur wenige Anforderungen berücksichtigen.

Benutzerkennwort der Anwendung

Dies ist das dem Administratorkonto zugewiesene Kennwort. Aus Sicherheitsgründen wird empfohlen, dass das Passwort acht bis dreißig Zeichen lang ist und mindestens ein oberes, ein unteres, eine Ziffer und ein Sonderzeichen enthält. Passwort läuft nach 90 Tagen ab.

Anmeldedaten für die Appliance-Wartungskonsole

Sie müssen über den Benutzernamen „maint“ auf die Wartungskonsole zugreifen. Sie können das Passwort für den Benutzer „maint“ während der Bereitstellung festlegen. Sie können das Passwort über das Menü Anwendungskonfiguration der Wartungskonsole Ihrer ONTAP-Tools ändern.

Anmeldedaten für vCenter Server-Administrator

Sie können die Administratoranmeldeinformationen für den vCenter Server festlegen, während Sie ONTAP-Tools bereitstellen.

Wenn sich das Kennwort für den vCenter Server ändert, können Sie das Kennwort für den Administrator mithilfe der folgenden URL aktualisieren: <https://<IP>:8143/Register.html> Wobei die IP-Adresse aus ONTAP Tools besteht, die Sie während der Implementierung bereitstellen.

Derby-Datenbankkennwort

Aus Sicherheitsgründen wird empfohlen, dass das Passwort acht bis dreißig Zeichen lang ist und mindestens ein oberes, ein unteres, eine Ziffer und ein Sonderzeichen enthält. Passwort läuft nach 90 Tagen ab.

IP-Adresse des vCenter Server

- Sie sollten die IP-Adresse (IPv4 oder IPv6) der vCenter Server-Instanz angeben, für die Sie ONTAP-Tools registrieren möchten.

Der Typ der ONTAP-Tools für die generierten VMware vSphere- und VASA-Zertifikate hängt von der während der Bereitstellung angegebenen IP-Adresse (IPv4 oder IPv6) ab. Wenn Sie bei der Bereitstellung von ONTAP-Tools keine statischen IP-Details und DHCP eingegeben haben, stellt das Netzwerk sowohl IPv4- als auch IPv6-Adressen bereit.

- Die IP-Adresse der ONTAP-Tools, die für die Registrierung mit vCenter Server verwendet wird, hängt vom Typ der im Bereitstellungsassistenten eingegebenen vCenter Server-IP-Adresse (IPv4 oder IPv6) ab.

Die beiden ONTAP-Tools für VMware vSphere und VASA-Zertifikate werden unter Verwendung derselben IP-Adresse generiert, die bei der vCenter Server-Registrierung verwendet wird.



IPv6 wird nur ab vCenter Server 6.7 unterstützt.

Netzwerkeigenschaften von Appliances

Wenn Sie kein DHCP verwenden, geben Sie einen gültigen (nicht qualifizierten) DNS-Hostnamen sowie die statische IP-Adresse für die ONTAP-Tools für VMware vSphere und die anderen Netzwerkparameter an. Alle diese Parameter sind für eine ordnungsgemäße Installation und Betrieb erforderlich.

Implementierung von ONTAP Tools

So laden Sie ONTAP-Tools herunter

Sie können die heruntergeladene .zip Datei, die Binärdateien (.ova) und signierte Zertifikate für die ONTAP-Tools für VMware vSphere vom enthält "[NetApp Support Website](#)".

Die Datei .ova enthält die ONTAP-Tools. Nach Abschluss der Implementierung werden ONTAP Tools, VASA und SRA Produkte in der Umgebung installiert. ONTAP Tools arbeiten standardmäßig sobald Sie sich für das nachfolgende Implementierungsmodell entscheiden und entscheiden, ob VASA Provider und SRA aufgrund Ihrer Anforderungen aktiviert werden sollen.

Wenn Sie SRA bei der Implementierung von ONTAP-Tools aktivieren möchten, müssen Sie das SRA-Plug-in auf dem Site Recovery Manager (SRM) Server installiert haben. Sie können die Installationsdatei für das SRA-Plug-in im Menü **Storage Replication Adapter für ONTAP** im Abschnitt Software-Downloads herunterladen.

So implementieren Sie ONTAP-Tools

Um die ONTAP Tools für die VMware vSphere Appliance zu verwenden, implementieren Sie ONTAP Tools für VMware vSphere in Ihrer Umgebung und geben Sie die erforderlichen Parameter an.

Was Sie brauchen

- Sie müssen über die unterstützte Version von vCenter Server verfügen.



Sie können ONTAP-Tools für VMware vSphere entweder mit einer Windows-Bereitstellung von vCenter Server oder mit einer VMware vCenter Server Virtual Appliance (vCSA)-Bereitstellung registrieren.

"Interoperabilitäts-Matrix-Tool"

- Sie müssen Ihre vCenter Server-Umgebung konfiguriert und eingerichtet haben.
- Sie müssen einen ESXi-Host für Ihre virtuelle Maschine einrichten.
- Sie müssen die Datei .ova heruntergeladen haben.
- Sie müssen über die Anmeldedaten des Administrators für Ihre vCenter Server-Instanz verfügen.
- Sie sollten alle Browser-Sitzungen des vSphere Clients abgemeldet und geschlossen haben und den Browser-Cache gelöscht haben, um Probleme mit dem Browser-Cache während der Bereitstellung von

ONTAP-Tools zu vermeiden.

- Sie müssen das Internet Control Message Protocol (ICMP) aktiviert haben.

Wenn ICMP deaktiviert ist, schlägt die Erstkonfiguration der ONTAP-Tools für VMware vSphere fehl. Sie müssen die ONTAP-Tools für VMware vSphere und VASA Provider nach der Implementierung manuell aktivieren.

Über diese Aufgabe

Der VASA Provider ist standardmäßig für eine Neuinstallation von ONTAP-Tools für VMware vSphere aktiviert. Im Falle eines Upgrades von einer früheren Version bleibt der Status von VASA Provider erhalten und Sie müssen den VASA Provider möglicherweise manuell aktivieren.

["Aktivieren Sie VASA Provider zur Konfiguration von virtuellen Datastores"](#)

Schritte

1. Melden Sie sich beim vSphere Client an.
2. Wählen Sie **Home > Hosts und Cluster**.
3. Klicken Sie mit der rechten Maustaste auf das erforderliche Rechenzentrum, und klicken Sie dann auf **OVF-Vorlage bereitstellen....**



Stellen Sie keine ONTAP-Tools VMware vSphere Virtual Machine auf einem von ihm gemanagten VVols Datastore bereit.

4. Wählen Sie die anzuwendende Methode, um die Bereitstellungsdatei für ONTAP-Tools bereitzustellen, und klicken Sie dann auf **Weiter**.

Lage	Aktion
URL	Geben Sie die URL für die Datei .ova für ONTAP-Tools an.
Ordner	Extrahieren Sie die .zip-Datei, die die .ova-Datei enthält, auf Ihrem lokalen System. Geben Sie auf der Seite OVF-Vorlage auswählen den Speicherort der .ova-Datei im extrahierten Ordner an.

5. Geben Sie die Details ein, um den Bereitstellungsassistenten anzupassen.

(Optional) Wählen Sie im Abschnitt vCenter konfigurieren oder VCF aktivieren das Kontrollkästchen **VMware Cloud Foundation (VCF) aktivieren** aus und geben Sie ein Passwort für die ONTAP Tools-Anmeldedaten ein. ONTAP-Werkzeuge speichern die Benutzerdetails in einem kodierten Format. Für jede Kommunikation von ONTAP Tools an vCenter werden diese vCenter Benutzerdetails verwendet. Sie müssen keine IP-Adresse angeben, aber es ist ein Kennwort erforderlich. Sämtliche Details finden Sie im Folgenden.

- ["Überlegungen zur Anpassung der Implementierung"](#)
- ["Implementierungs-Modus von VMware Cloud Foundation für ONTAP Tools"](#)

6. Überprüfen Sie die Konfigurationsdaten, und klicken Sie dann auf **Weiter**, um die Bereitstellung abzuschließen.

Wenn Sie auf den Abschluss der Implementierung warten, können Sie den Fortschritt der Implementierung auf der Registerkarte Aufgaben anzeigen.

7. Schalten Sie die ONTAP Tools Virtual Machine ein, und öffnen Sie dann eine Konsole der Virtual Machine, auf der die ONTAP Tools ausgeführt werden.
8. Überprüfen Sie, ob die ONTAP-Tools nach Abschluss der Implementierung ausgeführt werden.
9. Wenn ONTAP-Tools nicht bei vCenter-Servern registriert sind, verwenden Sie `https://appliance_ip:8143/Register.html` Um die Instanz der ONTAP-Tools zu registrieren. Die Register.html leitet Sie zur Seite der Swagger um. Ab den ONTAP-Tools 9.12 erfolgt die Registrierung von ONTAP-Tools mit vCenter über die Seite „swagger“.

Verwenden Sie die POST-API, um ONTAP-Tools ab Version 9.12 bei vCenter zu registrieren.

```
/2.0/plugin/vcenter
```

10. Melden Sie sich beim vSphere Client ab, und melden Sie sich erneut an, um die implementierten ONTAP Tools anzuzeigen.

Es kann ein paar Minuten dauern, bis das Plug-in im vSphere Client aktualisiert wird.

Fehlerbehebung: Wenn Sie das Plug-in auch nach dem Anmelden nicht anzeigen können, müssen Sie den vSphere Client Cache reinigen.

["Löschen Sie die heruntergeladenen Plug-in-Pakete von vSphere im Cache"](#)

["Aktivieren Sie VASA Provider zur Konfiguration von virtuellen Datastores"](#)

Verwandte Informationen

["Fehler bei neuer Implementierung der virtuellen Appliance für VSC, VASA Provider und SRA"](#)

Aktivieren Sie VASA Provider zur Konfiguration von virtuellen Datastores

Bei den ONTAP Tools für VMware vSphere ist die VASA Provider-Funktion standardmäßig aktiviert. Sie können Datastores von VMware Virtual Volumes (VVols) mit den erforderlichen Storage-Funktionsprofilen für jeden VVols Datastore konfigurieren.

Was Sie brauchen

- Sie müssen Ihre vCenter Server-Instanz eingerichtet und ESXi konfiguriert haben.
- Sie müssen ONTAP-Tools eingesetzt haben.

Über diese Aufgabe

Wenn die VASA Provider-Funktion deaktiviert ist, bevor ein Upgrade auf die Version 9.7.1 der ONTAP Tools durchgeführt wird, bleibt die VASA Provider-Funktion nach dem Upgrade deaktiviert. In dieser Version können Sie die VVols Replizierungsfunktion für VVols Datastores aktivieren.

Schritte

1. Melden Sie sich bei der Web-Benutzeroberfläche von VMware vSphere an.
2. Wählen Sie im vSphere-Client **Menü > NetApp ONTAP-Tools** aus.
3. Klicken Sie Auf **Einstellungen**.
4. Klicken Sie auf der Registerkarte Verwaltungseinstellungen auf **Funktionen verwalten**.
5. Wählen Sie im Dialogfeld Funktionen managen die VASA Provider-Erweiterung aus, um sie zu aktivieren.
6. Wenn Sie die Replikationsfunktion für VVols-Datstores verwenden möchten, verwenden Sie die Schaltfläche **VVols-Replizierung aktivieren** umschalten.
7. Geben Sie die IP-Adresse der ONTAP-Tools für VMware vSphere und das Administratorkennwort ein, und klicken Sie dann auf **Apply**.



Wenn der Status von VASA Provider auch nach Aktivierung der VASA Provider-Erweiterung als „Offline“ angezeigt wird, prüfen Sie den `/var/log/vmware/vmware-sps/sps.log` Datei für Verbindungsfehler mit VASA Provider oder starten Sie den Service „vmware-sps“ neu.

Verwandte Informationen

["NetApp Support"](#)

Installieren Sie das NFS VAAI Plug-in

Das NetApp NFS Plug-in für VMware vStorage APIs for Array Integration (VAAI) kann unter Verwendung der GUI von ONTAP Tools für VMware vSphere installiert werden.

Was Sie brauchen

- Sie sollten das Installationspaket für das NFS-Plug-in für VAAI heruntergeladen haben (`.vib`) Von der NetApp Support Website. ["NetApp Support"](#)
- Sie sollten ESXi Host 6.5 oder höher und ONTAP 9.1 oder höher installiert haben.
- Sie sollten den ESXi-Host eingeschaltet und einen NFS-Datstore gemountet haben.
- Sie sollten die Werte des festgelegt haben `DataMover.HardwareAcceleratedMove`, `DataMover.HardwareAcceleratedInit`, und `VMFS3.HardwareAcceleratedLocking` Hosteinstellungen auf „1“.

Diese Werte werden automatisch auf dem ESXi-Host gesetzt, wenn das Dialogfeld Empfohlene Einstellungen aktualisiert wird.

- Sie sollten die `vstorage` Option auf der Storage Virtual Machine (SVM) mithilfe von aktiviert haben `vserver nfs modify -vserver vserver_name -vstorage enabled` Befehl.
- Sie sollten ESXi 7.0-Update 1 oder höher haben, wenn Sie ein NetApp NFS VAAI Plug-in 2.0 verwenden.
- Sie sollten die vSphere 7.x-Versionen haben, da vSphere 6.5 veraltet ist und vSphere 8.x nicht unterstützt wird.
- vSphere 8.x wird mit dem NetApp NFS VAAI Plug-in 2.0.1(Build 16) unterstützt.

Schritte

1. Benennen Sie den um `.vib` Datei, die Sie von der NetApp Support-Website auf `NetAppNasPlugin.vib`

heruntergeladen haben, um den vordefinierten Namen zu entsprechen, den ONTAP Tools verwenden.

2. Klicken Sie auf der Startseite der ONTAP Tools auf **Einstellungen**.
3. Klicken Sie auf die Registerkarte * NFS VAAI Tools*.
4. Klicken Sie im Abschnitt **vorhandene Version** auf **Ändern**.
5. Durchsuchen und wählen Sie den umbenannten aus .vib Datei, und klicken Sie dann auf **Hochladen**, um die Datei in ONTAP Tools hochzuladen.
6. Wählen Sie im Abschnitt auf ESXi-Hosts installieren den ESXi-Host aus, auf dem Sie das NFS-VAAI-Plug-in installieren möchten, und klicken Sie dann auf **Installieren**.

Befolgen Sie die Anweisungen auf dem Bildschirm, um die Installation abzuschließen. Sie können den Installationsfortschritt im Abschnitt Aufgaben von vSphere Web Client überwachen.

7. Starten Sie den ESXi-Host nach Abschluss der Installation neu.

Wenn Sie den ESXi-Host neu starten, erkennt ONTAP-Tools für VMware vSphere automatisch das NFS VAAI-Plug-in. Sie müssen keine weiteren Schritte durchführen, um das Plug-in zu aktivieren.

Löschen Sie die heruntergeladenen Plug-in-Pakete von vSphere im Cache

Schritte

1. Melden Sie sich von Ihrem vorhandenen vSphere Web-Client oder vSphere-UI ab.
2. Entfernen Sie den Browser-Cache.
3. Entfernen Sie die im Cache gespeicherten Plug-in-Pakete von vSphere Client. Führen Sie für VCSA die folgenden Schritte aus:
 - a. SSH in die VCSA Appliance einbinden.
 - b. Beenden Sie den VMware vSphere Client-Dienst:
`service-control --stop vsphere-ui`
 - c. Ändern Sie die Verzeichnisse in das Verzeichnis vCenter Client UI extensions: `cd /etc/vmware/vsphere-ui/vc-packages/vsphere-client-serenity`
 - d. Entfernen Sie die zwischengespeicherten Plug-in-Pakete, die NetApp spezifisch sind, mithilfe des `rm -rf` Befehl:

```
rm -rf com.netapp.nvpf.webclient-*
```

```
rm -rf com.netapp.vasa.vvol.webclient-*
```

```
rm -rf com.netapp.vsch5-*
```

- a. Starten Sie den VMware vSphere Client-Dienst:
`service-control --start vsphere-ui`

Upgrade von ONTAP-Tools

Upgraden auf die aktuelle Version von ONTAP-Tools

Sie können ein Upgrade auf die aktuelle Version der ONTAP Tools von Ihrer vorhandenen Version 9.10 oder höher durchführen. Befolgen Sie dazu die hier angegebenen Anweisungen.

Was Sie brauchen

- Sie müssen die Datei `.iso` für die neueste Version der ONTAP-Tools heruntergeladen haben.
- Sie müssen mindestens 12 GB RAM reserviert haben, damit die ONTAP-Tools nach dem Upgrade optimal arbeiten können.
- Sie müssen den vSphere Client-Browser-Cache reinigen.

["Löschen Sie die heruntergeladenen Plug-in-Pakete von vSphere im Cache"](#)

Führen Sie die folgenden Schritte aus, um die `.iso`-Datei zu validieren, falls erforderlich. Dies ist ein optionaler Schritt:

1. Extrahieren Sie den öffentlichen Schlüssel aus dem Code-Signaturzertifikat, das Sie von Entrust erhalten haben (OTV_ISO_CERT.pem) `openssl x509 -in OTV_ISO_CERT.pem -pubkey -noout > csc-prod-OTV-SRA-TGZ.Pub`
2. Überprüfen Sie die Signatur im Digest mit dem öffentlichen Schlüssel (dieser Schritt sollte im Endbenutzersystem vor der Installation der Binärdatei erfolgen. Zertifikatspaket sollte im Bereitstellungspaket enthalten sein.)

```
openssl dgst -sha256 -verify csc-prod-OTV-SRA-TGZ.Pub -Signature netapp-ontap-Tools-for-vmware-vsphere-9.12-9327-Upgrade-iso.SIG netapp-ontap-tools-for-vmware-vsphere-9.12-9327-upgrade.iso
```

Nach dem Upgrade bleibt der Status von VASA Provider aus der vorhandenen Implementierung erhalten. Sie sollten VASA Provider anhand der Anforderungen nach dem Upgrade manuell aktivieren oder deaktivieren. VASA Provider sollte jedoch auch dann aktiviert werden, wenn nicht VMware Virtual Volumes (VVols) verwendet werden sollen, da damit Storage-Funktionsprofile für die herkömmliche Datastore-Bereitstellung und Storage-Alarmer aktiviert werden können.



Sie können ein Upgrade auf die neueste Version der ONTAP Tools nur von Ihren bestehenden Versionen 9.10 oder höher durchführen.



Von ONTAP Tools 9.12 Upgrade wird die Authentifizierung und der Kommunikationsprozess des Storage-Systems von der grundlegenden Authentifizierung in die zertifikatbasierte Authentifizierung geändert, indem automatisch die ONTAP Storage-Zertifikate vertrauen. Vom Benutzer ist keine Aktion erforderlich.

Das Hinzufügen eines Speichersystems ohne Zertifikatauthentifizierung ist eingeschränkt.

Wenn das Speichersystem mit dem Benutzer mit benutzerdefiniertem Cluster-Umfang unter Verwendung der `json`-Datei hinzugefügt wird und Sie ein Upgrade auf Version 9.12 oder höher durchführen möchten, dann Führen Sie vor dem Upgrade die folgenden Befehle auf der ONTAP-CLI aus, um die zertifikatbasierte Kommunikation zwischen ONTAP-Tools für VMware vSphere und ONTAP zu aktivieren.

1. `Security Login role create -role <existing-role-name> -cmddirname „Security Login show“ -Access all`

2. *Security Login role create -role <existing-role-name> -cmddirname „Security Certificate show“ -Access all*
3. *Security Login role create -role <existing-role-name> -cmddirname „Security Certificate install“ -Access all*

Wenn das Storage-System mit vom Kunden erstellten SVM -Scoped-Benutzern unter Verwendung der json-Datei hinzugefügt wird und ein Upgrade auf Version 9.12 oder höher durchgeführt werden soll, führen Sie dann die folgenden Befehle auf der ONTAP-CLI mit Cluster-Administratorzugriff vor dem Upgrade aus, um die zertifikatbasierte Kommunikation zwischen ONTAP Tools für VMware vSphere und ONTAP zu aktivieren:

1. *Security Login role create -role <existing-role-name> -cmddirname „Security Certificate install“ -Access all -vserver <vserver-name>*
2. *Security Login role create -role <existing-role-name> -cmddirname „Security Certificate show“ -Access all -vserver <vserver-name>*
3. *Security Login create -user-or-Group-Name <user> -Application http -Authentication-method cert -role <existing-role-name> -vserver <vserver-name>*
4. *Sicherheits-Login create -user-or-Group-Name <user> -Application ontapi -Authentication-method cert -role <existing-role-name> -vserver <vserver-name>*

Schritte

1. Mounten Sie die heruntergeladene Datei *.iso* in die ONTAP Tools:
 - a. Klicken Sie auf **Einstellungen bearbeiten > DVD/CD-ROM-Laufwerk**.
 - b. Wählen Sie in der Dropdown-Liste die Option **Datastore ISO-Datei** aus.
 - c. Navigieren Sie zu der heruntergeladenen *.iso*-Datei, und wählen Sie dann das Kontrollkästchen **bei Einschalten verbinden** aus.
2. Rufen Sie die Registerkarte „Summary“ Ihrer implementierten ONTAP Tools auf.
3. Starten Sie die Wartungskonsole.
4. Geben Sie an der Eingabeaufforderung „Main Menu“ die Option ein 2 Geben Sie für **Systemkonfiguration** die Option ein 8 Für **Upgrade**.

Nach Abschluss des Upgrades werden die ONTAP-Tools neu gestartet. ONTAP-Tools werden auf dem vCenter-Server mit derselben IP-Adresse wie vor dem Upgrade registriert.

5. Wenn Sie möchten, dass ONTAP-Tools mit der IPv6-Adresse beim vCenter-Server registriert werden, müssen Sie Folgendes durchführen:
 - a. Deregistrieren von ONTAP Tools.
 - b. Registrieren Sie die IPv6-Adresse von ONTAP-Tools über die Seite **Registrieren** auf vCenter Server.
 - c. Generieren Sie ONTAP-Tools für VMware vSphere- und VASA Provider-Zertifikate nach der Registrierung neu.



IPv6 wird nur ab vCenter Server 6.7 unterstützt.

6. Melden Sie sich beim vSphere Client ab, und melden Sie sich erneut an, um die eingesetzten ONTAP Tools anzuzeigen.
 - a. Melden Sie sich von Ihrem vorhandenen vSphere Web Client oder vSphere Client ab, und schließen Sie das Fenster.
 - b. Melden Sie sich beim vSphere Client an.

Es kann ein paar Minuten dauern, bis das Plug-in im vSphere Client aktualisiert wird.



- Ab ONTAP-Tools für VMware vSphere 9.12 erfolgt die Authentifizierung mit ONTAP über Zertifikat. Sie können entweder ein CA-signiertes Zertifikat oder ein selbstsigniertes Zertifikat hinzufügen. Siehe, "[Ändern von Speichersystemen](#)" Weitere Anweisungen.
- Wenn Sie ein Upgrade von der Version 7.0 von ONTAP Tools auf die neueste Version von ONTAP Tools durchführen, müssen Sie zuerst Storage-Funktionsprofile erstellen, bevor Sie versuchen, eine vorhandene VM-Speicherrichtlinie zu bearbeiten. Andernfalls wird möglicherweise ein Fehler angezeigt, dass falsche oder fehlende Werte vorhanden sind.
- Wenn Sie ein Upgrade von einer früheren Version auf die neueste Version von ONTAP Tools durchführen, wird das gefundene `vvol.rebalance.threshold` Die Eigenschaft fehlt in der Datei `vvol.properties`.

Der Standardwert der Eigenschaft ist auf 85% gesetzt.* Nachdem Sie auf die neueste Version von ONTAP Tools aktualisiert haben, die FIPS aktiviert hat, aber Sie eine ältere Version von vCenter haben, in der FIPS nicht unterstützt wird, wird die Bereitstellung trotzdem funktionieren.

Wenn Sie jedoch ein Upgrade Ihres vCenter auf die neueste von FIPS unterstützte Version durchführen und zudem eine frühere Version von ONTAP Tools verwenden, funktioniert die Implementierung nur dann, wenn FIPS im vCenter deaktiviert ist.

Aktualisieren Sie Den Storage Replication Adapter

Nach einem Upgrade von ONTAP-Tools oder der Implementierung der neuesten Version von ONTAP-Tools müssen Sie Ihren Storage Replication-Adapter (SRA) aktualisieren.

Schritt

1. Sie müssen ein Upgrade auf den neuesten Adapter anhand einer der folgenden Verfahren durchführen, die auf Ihrem Adapter basieren:

* Für...*	Ausführen des folgenden...
Windows	<ol style="list-style-type: none">a. Melden Sie sich beim SRM Windows Server an.b. Ändern Sie den Systempfad in <code>C:\Program Files\VMware\VMware vCenter Site Recovery Manager\external\perl\c\bin</code>c. Geben Sie die IP-Adresse und das Passwort Ihrer bereitgestellten ONTAP-Tools ein.

Appliance-basierter Adapter

- a. Melden Sie sich auf der Seite SRM Appliance Management an.
- b. Klicken Sie auf **Storage Replication Adapter** und klicken Sie auf **Löschen**, um die vorhandene SRA zu entfernen.
- c. Klicken Sie Auf **Neuer Adapter > Durchsuchen**.
- d. Klicken Sie hier, um die aktuelle SRA Tarball-Datei auszuwählen, die Sie von der NetApp Support-Website heruntergeladen haben, und klicken Sie dann auf **Installieren**.
- e. Konfigurieren Sie SRA auf der SRM Appliance.

"SRA auf der SRM-Appliance wird konfiguriert"

Konfigurieren von ONTAP Tools

Workflow für die Konfiguration von ONTAP Tools

Zur Konfiguration von ONTAP Tools müssen Sie Ihre Storage-Systeme konfigurieren, ein Storage-Funktionsprofil erstellen, den Datenspeicher bereitstellen und optional SRA für die Disaster Recovery konfigurieren.

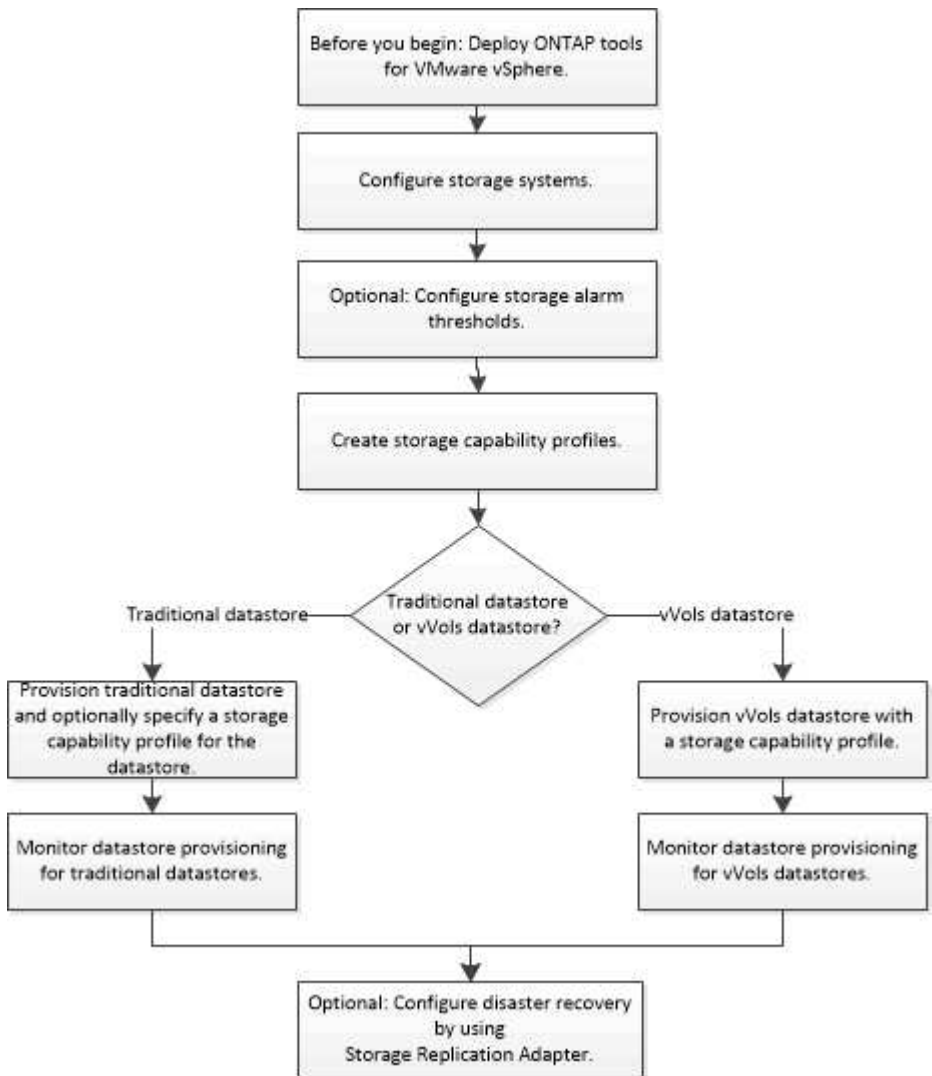

Konfigurieren Sie ESXi-Hosteinstellungen

Konfigurieren Sie die Einstellungen für Multipathing und Timeout des ESXi-Hostservers

Die ONTAP Tools für VMware vSphere prüfen und legen die Multipath-Einstellungen für ESXi Hosts und die HBA-Zeitüberschreitungseinstellungen fest, die für NetApp Storage-Systeme am besten geeignet sind.

Über diese Aufgabe

Dieser Prozess kann je nach Konfiguration und Systemlast sehr viel Zeit in Anspruch nehmen. Der Aufgabenfortschritt wird im Fenster Letzte Aufgaben angezeigt. Wenn die Aufgaben abgeschlossen sind, wird das Symbol für die Warnung des Host-Status durch das Symbol Normal oder das Symbol Ausstehender Neustart ersetzt.

Schritte

1. Klicken Sie auf der VMware vSphere Web Client-Startseite auf **Hosts und Cluster**.
2. Klicken Sie mit der rechten Maustaste auf einen Host, und wählen Sie dann **actions > NetApp ONTAP Tools > Empfohlene Werte festlegen**.
3. Wählen Sie im Dialogfeld „Empfohlene Einstellungen von NetApp“ die Werte aus, die für Ihr System am besten geeignet sind.

Standardmäßig werden die empfohlenen Standardwerte festgelegt.

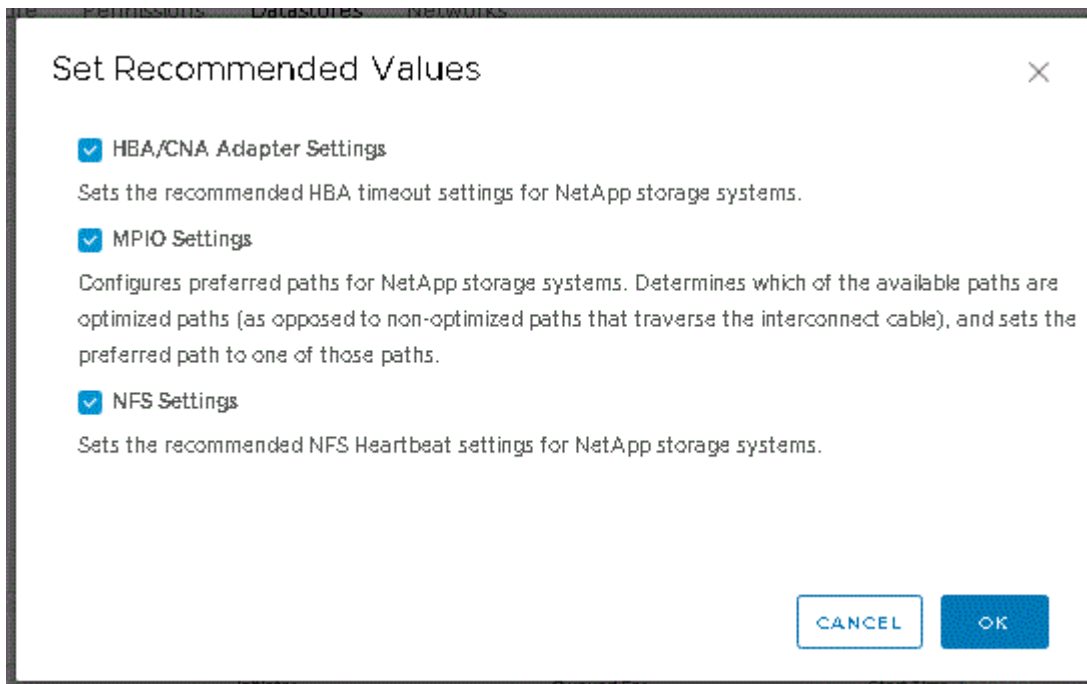

4. Klicken Sie auf **OK**.

ESXi Hostwerte werden mithilfe von ONTAP Tools gesetzt

Mithilfe der ONTAP-Tools für VMware vSphere können Timeouts und andere Werte auf den ESXi-Hosts festgelegt werden, um beste Leistung und erfolgreiches Failover zu gewährleisten. Die Werte der ONTAP Tools basieren auf internen Tests von NetApp.

Auf einem ESXi-Host können Sie die folgenden Werte festlegen:

Erweiterte Konfiguration des ESXi-Hosts

- **VMFS3.HardwareAcceleratLocking**

Sie sollten diesen Wert auf 1 setzen.

- **VMFS3.EnableBlockDelete**

Sie sollten diesen Wert auf 0 setzen.

NFS-Einstellungen

- **Net.TcpipHeapSize**

Setzen Sie diesen Wert auf 32.

- **Net.TcpipHeapMax**

Setzen Sie diesen Wert auf 1024 MB.

- **NFS.MaxVolumes**

Setzen Sie diesen Wert auf 256.

- **NFS41.MaxVolumes**

Setzen Sie diesen Wert auf 256.

- **NFS.MaxQueueDepth**

Setzen Sie diesen Wert auf 128 oder höher, um Engpässe in der Warteschlange zu vermeiden.

- **NFS.HeartbeatMaxFailures**

Setzen Sie diesen Wert für alle NFS-Konfigurationen auf 10.

- **NFS.HeartbeatFrequency**

Setzen Sie diesen Wert für alle NFS-Konfigurationen auf 12.

- **NFS.HeartbeatTimeout**

Setzen Sie diesen Wert für alle NFS-Konfigurationen auf 5.

FC-/FCoE-Einstellungen

- **Pfadauswahl-Richtlinie**

Setzen Sie diesen Wert auf „RR“ (Round Robin), wenn FC-Pfade mit ALUA verwendet werden.

Setzen Sie diesen Wert für alle anderen Konfigurationen auf „FIXED“.

Wenn Sie diesen Wert auf „RR“ setzen, ist für den Lastausgleich über alle aktiven/optimierten Pfade hinweg hilfreich. Der Wert „FIXED“ wird für ältere Konfigurationen ohne ALUA verwendet und verhindert Proxy-I/O

- **Disk.QFullSampleSize**

Setzen Sie diesen Wert für alle Konfigurationen auf 32. Durch die Festlegung dieses Wertes werden I/O-Fehler verhindert.

- **Disk.QFullThreshold**

Setzen Sie diesen Wert für alle Konfigurationen auf 8. Durch die Festlegung dieses Wertes werden I/O-Fehler verhindert.

- * Emulex FC HBA-Timeouts*

Standardwert verwenden.

- **QLogic FC HBA Timeouts**

Standardwert verwenden.

ISCSI-Einstellungen

- **Pfadauswahl-Richtlinie**

Setzen Sie diesen Wert für alle iSCSI-Pfade auf „RR“.

Wenn Sie diesen Wert auf „RR“ setzen, ist für den Lastausgleich über alle aktiven/optimierten Pfade hinweg hilfreich.

- **Disk.QFullSampleSize**

Setzen Sie diesen Wert für alle Konfigurationen auf 32. Durch die Festlegung dieses Wertes werden I/O-Fehler verhindert.

- **Disk.QFullThreshold**

Setzen Sie diesen Wert für alle Konfigurationen auf 8. Durch die Festlegung dieses Wertes werden I/O-Fehler verhindert.

Konfigurieren von Gast-Betriebssystemen

Konfigurieren von Gast-Betriebssystem-Skripten

Die ISO-Images der BS-Skripte (Gastbetriebssysteme) werden in Tools für den VMware vSphere Server gemountet. Damit Sie die Speicherzeituts für virtuelle Maschinen mithilfe der Gast-BS-Skripts festlegen können, müssen Sie die Skripte vom vSphere-Client mounten.

Betriebssystem	60 Sekunden Timeout-Einstellungen	190 Sekunden Timeout-Einstellungen
Linux	<a href="https://<appliance_ip>:8143/vsc/public/writable/linux_gos_timeout-install.iso">https://<appliance_ip>:8143/vsc/public/writable/linux_gos_timeout-install.iso	<a href="https://<appliance_ip>:8143/vsc/public/writable/linux_gos_timeout_190-install.iso">https://<appliance_ip>:8143/vsc/public/writable/linux_gos_timeout_190-install.iso
Windows	<a href="https://<appliance_ip>:8143/vsc/public/writable/windows_gos_timeout.iso">https://<appliance_ip>:8143/vsc/public/writable/windows_gos_timeout.iso	<a href="https://<appliance_ip>:8143/vsc/public/writable/windows_gos_timeout_190.iso">https://<appliance_ip>:8143/vsc/public/writable/windows_gos_timeout_190.iso

Solaris	https://<appliance_ip>:8143/vsc/public/writable/solaris_gos_timeout-install.iso	https://<appliance_ip>:8143/vsc/public/writable/solaris_gos_timeout_190-install.iso
---------	---	---

Sie sollten das Skript aus der Kopie der ONTAP-Tools-Instanz installieren, die beim vCenter-Server (ELM) registriert ist, der die virtuelle Maschine verwaltet. Wenn Ihre Umgebung mehrere vCenter-Server umfasst, sollten Sie die Instanz auswählen, die die virtuelle Maschine enthält, für die Sie die Werte für das Speicher-Timeout festlegen möchten.

Sie sollten sich bei der virtuellen Maschine anmelden und dann das Skript ausführen, um die Werte für die Speicherzeitüberschreitung festzulegen.

Legen Sie die Zeitüberschreitungswerte für Windows Gastbetriebssysteme fest

Die Timeout-Skripte des Gastbetriebssystems (OS) legen die SCSI I/O Timeout-Einstellungen für Windows Gastbetriebssysteme fest. Sie können entweder eine Zeitüberschreitung von 60 Sekunden oder eine Zeitüberschreitung von 190 Sekunden angeben. Sie müssen das Windows Gast-Betriebssystem neu booten, damit die Einstellungen wirksam werden.

Was Sie brauchen

Sie müssen das ISO-Image mit dem Windows-Skript angehängt haben.

Schritte

1. Greifen Sie auf die Konsole der virtuellen Windows-Maschine zu und melden Sie sich bei einem Konto mit Administratorrechten an.
2. Wenn das Skript nicht automatisch startet, öffnen Sie das CD-Laufwerk, und führen Sie dann den aus `windows_gos_timeout.reg` Skript:

Das Dialogfeld Registry-Editor wird angezeigt.

3. Klicken Sie auf **Ja**, um fortzufahren.

Die folgende Meldung wird angezeigt:

```
The keys and values contained in 'D:\windows_gos_timeout.reg' have been
successfully added to the registry.`
```

4. Starten Sie das Windows Gastbetriebssystem neu.
5. Heben Sie die Bereitstellung des ISO-Images auf.

Legen Sie Timeout-Werte für Solaris Gastbetriebssysteme fest

Die Timeout-Skripte des Gastbetriebssystems (OS) legen die SCSI I/O Timeout-Einstellungen für Solaris 10 fest. Sie können entweder eine Zeitüberschreitung von 60 Sekunden oder eine Zeitüberschreitung von 190 Sekunden angeben.

Was Sie brauchen

Sie müssen das ISO-Image mit dem Solaris-Skript angehängt haben.

Schritte

1. Greifen Sie auf die Konsole der virtuellen Solaris-Maschine zu und melden Sie sich bei einem Konto mit Root-Berechtigungen an.
2. Führen Sie die aus `solaris_gos_timeout-install.sh` Skript:

Bei Solaris 10 wird eine Meldung wie die folgende angezeigt:

```
Setting I/O Timeout for /dev/s-a - SUCCESS!
```

3. Heben Sie die Bereitstellung des ISO-Images auf.

Legen Sie Timeout-Werte für Linux Gast-Betriebssysteme fest

Die Timeout-Skripte des Gastbetriebssystems (OS) stellen die SCSI-I/O-Zeitüberschreitungseinstellungen für die Versionen 4, 5, 6 und 7 von Red hat Enterprise Linux sowie 9, 10 und 11 von SUSE Linux Enterprise Server ein. Sie können entweder eine Zeitüberschreitung von 60 Sekunden oder eine Zeitüberschreitung von 190 Sekunden angeben. Sie müssen das Skript jedes Mal ausführen, wenn Sie auf eine neue Linux-Version aktualisieren.

Was Sie brauchen

Sie müssen das ISO-Image mit dem Linux-Skript angehängt haben.

Schritte

1. Greifen Sie auf die Konsole der virtuellen Linux-Maschine zu und melden Sie sich bei einem Konto mit Root-Berechtigungen an.
2. Führen Sie die aus `linux_gos_timeout-install.sh` Skript:

Für Red hat Enterprise Linux 4 oder SUSE Linux Enterprise Server 9 wird eine Meldung wie die folgende angezeigt:

```
Restarting udev... this may take a few seconds.
```

```
Setting I/O Timeout (60s) for /dev/sda - SUCCESS!
```

Für Red hat Enterprise Linux 5, Red hat Enterprise Linux 6 und Red hat Enterprise Linux 7 wird eine Meldung wie die folgende angezeigt:

```
patching file /etc/udev/rules.d/50-udev.rules
```

```
Hunk #1 succeeded at 333 (offset 13 lines).
```

```
Restarting udev... this may take a few seconds.
```

```
Starting udev: [ OK ]
```

```
Setting I/O Timeout (60s) for /dev/sda - SUCCESS!
```

Für SUSE Linux Enterprise Server 10 oder SUSE Linux Enterprise Server 11 wird eine Meldung wie die folgende angezeigt:

```
patching file /etc/udev/rules.d/50-udev-default.rules
```

```
Hunk #1 succeeded at 114 (offset 1 line).
```

```
Restarting udev ...this may take a few seconds.
```

```
Updating all available device nodes in /dev: done
```

3. Heben Sie die Bereitstellung des ISO-Images auf.

Voraussetzungen für die Registrierung von ONTAP-Tools in einer Umgebung mit mehreren vCenter-Servern

Wenn Sie ONTAP Tools für VMware vSphere in einer Umgebung verwenden, in der ein einzelner VMware vSphere HTML5-Client mehrere vCenter Server-Instanzen verwaltet, Sie müssen eine Instanz der ONTAP-Tools bei jedem vCenter-Server registrieren, damit eine 1:1:1-Paarung zwischen den ONTAP-Tools für VMware vSphere und vCenter Server besteht. Auf diese Weise können Sie alle Server mit vCenter 7.0 oder höher sowohl im verknüpften als auch im nicht verknüpften Modus von einem einzigen vSphere HTML5-Client aus verwalten.



Wenn Sie ONTAP-Tools mit einem vCenter-Server verwenden möchten, müssen Sie eine ONTAP-Werkzeuginstanz für jede vCenter-Serverinstanz, die Sie verwalten möchten, eingerichtet oder registriert haben. Jede registrierte ONTAP-Werkzeuginstanz muss dieselbe Version haben.

Der verknüpfte Modus wird während der Bereitstellung von vCenter Server automatisch installiert. Der Linked-Modus verwendet den Microsoft Active Directory Application Mode (ADAM), um Daten über mehrere vCenter Server-Systeme hinweg zu speichern und zu synchronisieren.

Um ONTAP-Tools-Aufgaben über mehrere vCenter-Server hinweg mit dem vSphere HTML5-Client auszuführen, sind folgende Voraussetzungen erforderlich:

- Für jeden vCenter-Server im VMware-Inventar, den Sie verwalten möchten, muss ein einziger ONTAP-Tools-Server mit einer eindeutigen 1:1-1-Paarung registriert sein.

So können Sie beispielsweise ONTAP Tools Server A bei vCenter Server A registrieren lassen, ONTAP Tools Server B bei vCenter Server B registriert werden, ONTAP Tools Server C bei vCenter Server C registriert werden und so weiter.

Sie können * nicht * ONTAP Tools Server A sowohl für vCenter Server A als auch für vCenter Server B registrieren lassen

Wenn ein VMware-Inventar einen vCenter-Server enthält, für den kein ONTAP-Tools-Server registriert ist, es aber einen oder mehrere vCenter-Server gibt, die mit den ONTAP-Tools registriert sind, anschließend können Sie die Instanzen der ONTAP-Tools für VMware vSphere anzeigen und Vorgänge der ONTAP-Tools für die vCenter-Server ausführen, auf denen ONTAP-Tools registriert sind.

- Sie müssen über die für ONTAP-Tools spezifische Ansichtsberechtigung für jeden vCenter-Server verfügen, der beim Single Sign-On (SSO) registriert ist.

Außerdem müssen Sie über die richtigen RBAC-Berechtigungen verfügen.

Wenn Sie eine Aufgabe ausführen, für die Sie einen vCenter-Server angeben müssen, werden die verfügbaren vCenter-Server in alphanumerischer Reihenfolge im Auswahlfeld **INSTANCE** oben links auf dem Bildschirm angezeigt. Der standardmäßige vCenter Server ist immer der erste Server in der Dropdown-Liste.

Wenn der Speicherort des Speichers bekannt ist (z. B. wenn Sie den Bereitstellungsassistenten verwenden und sich der Datastore auf einem Host befindet, der von einem bestimmten vCenter Server verwaltet wird), wird die vCenter Server-Liste als schreibgeschützte Option angezeigt. Dies geschieht nur, wenn Sie ein Element im vSphere Web Client mit der rechten Maustaste auswählen.

ONTAP-Tools warnen Sie, wenn Sie versuchen, ein Objekt auszuwählen, das nicht verwaltet wird.

Sie können Storage-Systeme basierend auf einem bestimmten vCenter Server auf der Übersichtsseite der ONTAP Tools filtern. Für jede Instanz der ONTAP-Tools, die bei einem vCenter-Server registriert ist, wird eine Übersichtsseite angezeigt. Sie können die Storage-Systeme verwalten, die einer bestimmten ONTAP-Werkzeuginstanz und vCenter Server zugeordnet sind. Wenn Sie mehrere Instanzen von ONTAP Tools ausführen, sollten Sie die Registrierungsinformationen für jedes Storage-System jedoch getrennt halten.

Konfigurieren der Voreinferenzdatei für ONTAP-Tools

Legen Sie IPv4 oder IPv6 mithilfe der Voreinferenzdatei fest

Die Einstellungsdateien enthalten Einstellungen, die die ONTAP-Tools für VMware vSphere Vorgänge steuern. In den meisten Fällen müssen Sie die Einstellungen in diesen Dateien nicht ändern. Es ist hilfreich zu wissen, welche Präferenzdateien ONTAP-Tools verwenden.

ONTAP-Tools verfügen über mehrere Präferenzdateien. Diese Dateien enthalten Schlüssel und Werte, die bestimmen, wie ONTAP-Tools verschiedene Vorgänge durchführen. Im Folgenden finden Sie einige der Voreinstellungsdateien, die von ONTAP-Tools verwendet werden:

```
/opt/netapp/vscserver/etc/kamino/kaminoprefs.xml
```

```
/opt/netapp/vscserver/etc/vsc/vscPreferences.xml
```

Möglicherweise müssen Sie die Voreinpräferenzen-Dateien in bestimmten Situationen ändern. Wenn Sie beispielsweise iSCSI oder NFS verwenden und das Subnetz zwischen Ihren ESXi-Hosts und Ihrem Speichersystem nicht übereinstimmt, müssen Sie die Einstellungsdateien ändern. Wenn Sie die Einstellungen in der Einstellungsdatei nicht ändern, schlägt die Datastore-Bereitstellung fehl, da ONTAP-Tools den Datastore nicht mounten können.

Der Vorzugsdatei wurde eine neue Option hinzugefügt `kaminoprefs.xml`. Sie können festlegen, dass die Unterstützung für IPv4 oder IPv6 für alle Speichersysteme aktiviert wird, die zu den ONTAP-Tools hinzugefügt werden.

- Der `default.override.option.provision.mount.datastore.address.family` Parameter wurde dem hinzugefügt `kaminoprefs.xml`. Bevorzugte Datei zur Festlegung eines bevorzugten LIF-Protokolls für die Bereitstellung von Datenspeichern.

Diese Präferenz gilt für alle Storage-Systeme, die zu ONTAP Tools hinzugefügt wurden.

- Die Werte für die neue Option sind `IPv4`, `IPv6`, und `NONE`.
- Der Wert ist standardmäßig auf `festgelegt NONE`.

Wert	Beschreibung
KEINE	<ul style="list-style-type: none"> • Bei der Bereitstellung wird derselbe IPv6- oder IPv4-Adresstyp von Daten-LIF wie der Typ des Clusters oder die SVM-Management-LIF verwendet, die zum Hinzufügen des Storage verwendet wird. • Wenn der gleiche IPv6- oder IPv4-Adresstyp der Daten-LIF nicht in der SVM vorhanden ist, erfolgt die Bereitstellung über den anderen Typ von Daten-LIF, falls verfügbar.
IPv4	<ul style="list-style-type: none"> • Die Bereitstellung erfolgt über die IPv4-Daten-LIF in der ausgewählten SVM. • Wenn die SVM keine IPv4-Daten-LIF hat, erfolgt die Bereitstellung über die IPv6-Daten-LIF, sofern diese in der SVM verfügbar ist.
IPv6	<ul style="list-style-type: none"> • Die Bereitstellung erfolgt mithilfe der IPv6-Daten-LIF in der ausgewählten SVM. • Wenn die SVM keine IPv6-Daten-LIF hat, erfolgt die Bereitstellung über die IPv4-Daten-LIF, sofern diese in der SVM verfügbar ist.

Informationen zur Konfiguration von IPv4 oder IPv6 über die Benutzeroberfläche finden Sie in den folgenden Abschnitten:

- ["Verschiedene Subnetze hinzufügen"](#)
- ["Aktivieren Sie das Mounten von Datenspeichern in unterschiedlichen Subnetzen"](#)

Verschiedene Subnetze hinzufügen

Über die Schnittstelle des ONTAP-Tools oder REST-APIs können verschiedene Subnetze von ESXi Hosts hinzugefügt werden. So können Sie nach dem Provisioning von Storage-Systemen Subnetze für den Datastore-Mount-Vorgang zulassen oder einschränken. Wenn Sie keine Subnetze von ESXi Hosts hinzufügen, dann blockiert ONTAP-Tools den Datastore-Mount-Vorgang für die Subnetze.

Schritte

1. Melden Sie sich bei der vCenter Serverinstanz an und greifen Sie auf ONTAP Tools zu.
2. Klicken Sie auf der Startseite auf **Einstellungen > Subnetz-Zugriff verwalten**.
3. Klicken Sie im Dialogfeld Subnetz-Zugriff verwalten auf die Option **ausgewählt** in zulässigen Subnetzen für NFS-Subnetze Access.
4. Geben Sie die Werte für die erforderlichen Subnetze ein, und klicken Sie dann auf **ADD**.
5. Wählen Sie für eingeschränkte Subnetze entweder **Keine** oder **ausgewählt** aus.
6. Wiederholen Sie die oben genannten Schritte für iSCSI Subnets Access, und klicken Sie auf **Apply**.

Aktivieren Sie das Mounten von Datenspeichern in unterschiedlichen Subnetzen

Wenn Sie iSCSI oder NFS verwenden und sich das Subnetz zwischen Ihren ESXi Hosts und Ihrem Storage-System unterscheidet, müssen Sie die ONTAP Tools für VMware vSphere Voreinpräferenzen ändern. Wenn Sie die Einstellungsdatei nicht ändern, schlägt die Bereitstellung des Datastore fehl, da ONTAP-Tools den Datastore nicht mounten können.

Über diese Aufgabe

Wenn die Datastore-Bereitstellung fehlschlägt, protokolliert ONTAP-Tools für VMware vSphere die folgenden Fehlermeldungen:

'Fortfahren nicht möglich. Keine ip-Adressen gefunden, wenn auf dem Controller Cross referierende Kernel-ip-Adressen und -Adressen referenziert werden. Es wurde kein passendes Netzwerk zum NFS-Mount-Volume für diese Hosts gefunden.'

Schritte

1. Melden Sie sich bei Ihrer vCenter Server-Instanz an.
2. Starten Sie die Wartungskonsole mit der virtuellen Maschine Ihrer vereinheitlichten Appliance.

["Maintenance Console of ONTAP Tools for VMware vSphere"](#)

3. Eingabe 4 Um auf die Option „Support and Diagnostics“ zuzugreifen.

4. Eingabe 2 Um auf die Option Access Diagnostic Shell zuzugreifen.
5. Eingabe `vi /opt/netapp/vscserver/etc/kamino/kaminoprefs.xml` Um die zu aktualisieren `kaminoprefs.xml` Datei:
6. Aktualisieren Sie die `kaminoprefs.xml` Datei:

Wenn Sie... verwenden	Do this...
ISCSI	Ändern Sie den Wert der Eintragstaste <code>default.allow.iscsi.mount.networks</code> Von ALLEN bis zum Wert Ihrer ESXi Hostnetzwerke.
NFS	Ändern Sie den Wert der Eintragstaste <code>default.allow.nfs.mount.networks</code> Von ALLEN bis zum Wert Ihrer ESXi Hostnetzwerke.

Die Vorgabedatei enthält Beispielwerte für diese Eintragstasten.



Der Wert „ALL“ bedeutet nicht alle Netzwerke. Der Wert „ALL“ ermöglicht die Verwendung aller übereinstimmenden Netzwerke zwischen dem Host und dem Speichersystem für die Mouneten von Datastores. Wenn Sie Hostnetzwerke angeben, können Sie das Mouneten nur über die angegebenen Subnetze aktivieren.

7. Speichern und schließen Sie das `kaminoprefs.xml` Datei:

Erstellen Sie ein SSL-Zertifikat für die virtuelle Speicherkonsole erneut

Das SSL-Zertifikat wird bei der Installation von ONTAP Tools generiert. Der Distinguished Name (DN), der für das SSL-Zertifikat generiert wird, ist möglicherweise kein allgemeiner Name (CN), den die Clientcomputer erkennen. Durch Ändern der Passwörter für den Schlüsselspeicher und den privaten Schlüssel können Sie das Zertifikat erneut generieren und ein standortspezifisches Zertifikat erstellen.

Über diese Aufgabe

Sie können die Remote-Diagnose mit der Wartungskonsole aktivieren und standortspezifisches Zertifikat generieren.

["Virtual Storage Console: Implementierung von CA-signierten Zertifikaten"](#)

Schritte

1. Melden Sie sich bei der Wartungskonsole an.
2. Eingabe 1 Um das Menü Anwendungskonfiguration aufzurufen.
3. Geben Sie im Menü Anwendungskonfiguration die Option ein 3 Um den Dienst „ONTAP Tools“ zu stoppen.
4. Eingabe 7 Um das SSL-Zertifikat erneut zu generieren.

Konfiguration der Storage-Systeme

Überblick über Storage-Systeme für ONTAP Tools

Sie sollten Storage-Systeme zu ONTAP Tools für VMware vSphere hinzufügen und bei Bedarf über die Benutzeroberfläche der ONTAP Tools die Standardanmeldeinformationen festlegen.

ONTAP Tools für VMware vSphere bietet einen einzigen Mechanismus, um Storage-Systeme zu erkennen und die Storage-Anmeldedaten festzulegen. Die Zugangsdaten liefern die ONTAP Berechtigungen, die erforderlich sind, um Benutzern von ONTAP Tools die Ausführung von Aufgaben mithilfe der Storage-Systeme zu ermöglichen.

Bevor ONTAP-Tools die Storage-Ressourcen anzeigen und verwalten können, müssen ONTAP-Tools die Storage-Systeme erkennen. Im Rahmen des Erkennungsvorgangs müssen Sie die ONTAP Zugangsdaten für Ihre Storage-Systeme angeben. Hierbei handelt es sich um die Berechtigungen (oder Rollen), die mit dem Benutzernamen und dem Kennwort-Paar verknüpft sind, das jedem Speichersystem zugewiesen ist. Diese Benutzername und Passwort-Paare verwenden die rollenbasierte Zugriffssteuerung (Role-Based Access Control, RBAC) von ONTAP und müssen aus ONTAP heraus eingerichtet werden. Sie können diese Anmeldeinformationen nicht in ONTAP Tools ändern. ONTAP RBAC-Rollen können Sie mit ONTAP System Manager definieren.



Wenn Sie sich als Administrator anmelden, verfügen Sie automatisch über alle Berechtigungen für dieses Speichersystem.

Wenn Sie ONTAP Tools ein Storage-System hinzufügen, müssen Sie eine IP-Adresse für das Storage-System sowie den Benutzernamen und das Passwort-Paar angeben, die dem System zugeordnet sind. Sie können Standardanmeldeinformationen einrichten, die ONTAP-Tools während der Erkennung des Speichersystems verwenden, oder Sie können Anmeldeinformationen manuell eingeben, wenn das Speichersystem erkannt wird. Die Details des Storage-Systems, das zu den ONTAP Tools für VMware vSphere hinzugefügt wurde, werden automatisch an die Erweiterungen weitergeleitet, die Sie in Ihrer Bereitstellung aktivieren. Sie müssen nicht manuell Storage zu VASA Provider und Storage Replication Adapter (SRA) hinzufügen. Die beiden ONTAP Tools für VMware vSphere und SRA unterstützen das Hinzufügen von Anmeldeinformationen auf Cluster- und SVM-Ebene (Storage Virtual Machine). VASA Provider unterstützt nur Cluster-Level-Anmeldeinformationen zum Hinzufügen von Storage-Systemen. Wenn Sie ein Storage-System hinzufügen, sollte jede Kommunikation zwischen dem ONTAP Tools Plug-in und dem Storage-System gegenseitig authentifiziert werden.

Wenn Ihre Umgebung mehrere vCenter Server-Instanzen umfasst, wird im Dialogfeld Speichersystem hinzufügen ein vCenter Server-Feld angezeigt, in dem Sie angeben können, welcher vCenter Server-Instanz das Speichersystem hinzugefügt werden soll, wenn Sie ein Speichersystem zu ONTAP-Tools hinzufügen. Wenn Sie ein Speichersystem hinzufügen, indem Sie mit der rechten Maustaste auf einen Rechenzentrumsnamen klicken, können Sie keine vCenter Server-Instanz angeben, da der Server bereits mit diesem Datacenter verknüpft ist.

Die Bestandsaufnahme erfolgt auf eine der folgenden Arten. In jedem Fall müssen Sie die Anmeldeinformationen für jedes neu entdeckte Speichersystem angeben.

- Beim Start des ONTAP Tools Service starten die ONTAP Tools ihre automatische Hintergrunderkennung.
- Sie können auf der Seite **Speichersysteme** auf die Schaltfläche Alle NEU ENTDECKEN klicken oder sie auf einem Host oder einem Rechenzentrum aus dem Menü **Aktionen** auswählen (**Aktionen** > **NetApp ONTAP Tools** > **Host- und Speicherdaten aktualisieren**). Sie können auch auf der Registerkarte **erste**

Schritte im Abschnitt 'Übersicht' auf **ENTDECKEN** klicken.

Für alle Funktionen des ONTAP-Tools sind bestimmte Berechtigungen zum Ausführen von Aufgaben erforderlich. Sie können festlegen, was Benutzer basierend auf den mit der ONTAP-Rolle verknüpften Anmeldeinformationen tun können. Alle Benutzer mit demselben Benutzernamen und Kennwort-Paar des Speichersystems nutzen die gleichen Anmeldeinformationen für das Speichersystem und können dieselben Vorgänge ausführen.

Storage-Systeme hinzufügen

Sie können ONTAP Tools Storage-Systeme manuell hinzufügen.



Wenn ONTAP Cluster SAML-aktiviert ist, erfolgt die Kommunikation mit ONTAP über eine Basisauthentifizierung.

Über diese Aufgabe

Jedes Mal, wenn Sie ONTAP-Tools starten oder die Option **NEU ENTDECKEN** auswählen, erkennt ONTAP-Tools für VMware vSphere automatisch die verfügbaren Speichersysteme.



vVol Datastores werden auf SVM-Benutzern nicht unterstützt.

Schritte

1. Sie können ONTAP Tools ein Storage-System hinzufügen, indem Sie eine der Optionen auf der Homepage der ONTAP Tools wählen:
 - Klicken Sie Auf **Speichersysteme > Hinzufügen**. Oder
 - Klicken Sie auf **Übersicht > erste Schritte** und dann auf die Schaltfläche **HINZUFÜGEN** unter Speichersystem hinzufügen.
2. Geben Sie im Dialogfeld **Storage-System hinzufügen** die Management-IP-Adresse und die Anmeldeinformationen für dieses Speichersystem ein.

Wenn Sie ein Storage-System hinzufügen, sollte jede Kommunikation zwischen dem ONTAP Tools Plug-in und dem Storage-System gegenseitig authentifiziert werden.

Sie können auch Storage-Systeme mit der IPv6-Adresse des Clusters oder der SVM hinzufügen.

Wenn Sie Speicher auf der Seite ONTAP Tools Storage System hinzufügen, geben Sie die vCenter Server-Instanz an, in der sich der Speicher befindet. Das Dialogfeld Add Storage System enthält eine Dropdown-Liste der verfügbaren vCenter Server-Instanzen. ONTAP-Tools zeigen diese Option nicht an, wenn Sie Speicher zu einem Rechenzentrum hinzufügen, das bereits mit einer vCenter Server-Instanz verknüpft ist.

HINWEIS:

- Ab der Version ONTAP Tools 9.12 erfolgt die Kommunikation der ONTAP Storage-Systeme durch zertifikatbasierte Authentifizierung.
- Die herkömmlichen Datastore-Aktionen wie Löschen, Ändern der Größe und Mounten sind nicht zulässig, wenn eines der Client- oder Cluster-Zertifikate ungültig ist.
- Die vVol Datastore-Aktionen wie „Speicher erweitern“, „Datastore mounten“ sind nicht zulässig, wenn eines der Client- oder Clusterzertifikate ungültig ist.
- Aktionen wie Löschen, Speicher entfernen und Eigenschaften bearbeiten sind zulässig, da für diese

Aktionen keine ONTAP-Kommunikation erforderlich ist.

- Um ein Storage-System mit dem im SVM-Umfang enthaltenen Benutzer hinzuzufügen, muss der Storage-System-Cluster-Administrator den Benutzer bearbeiten und die Authentifizierungsmethode **Certificate** zu den Applikationen HTTP und ONTAPI hinzufügen.

In den erweiterten Optionen gibt es zwei Möglichkeiten, das **ONTAP-Cluster-Zertifikat** hochzuladen:

- Automatisch abrufen** - ruft die Zertifikate automatisch ab.
- Manuelles Hochladen** - Sie müssen manuell zu dem Ort navigieren, wo sich das Zertifikat befindet und das Zertifikat hochladen.

3. Klicken Sie auf **OK**, nachdem Sie alle erforderlichen Informationen hinzugefügt haben.

Das Popup-Fenster „Clusterzertifikat autorisieren“ wird angezeigt.

4. Klicken Sie auf **Zertifikat anzeigen**, um die Zertifikatdetails anzuzeigen. Klicken Sie auf **Ja**, um das Speichersystem hinzuzufügen

Ändern von Speichersystemen

Gehen Sie wie folgt vor, um die Speichersysteme zu ändern.

Schritte

1. Wählen Sie unter **NetApp ONTAP Tools Storage Systems** aus.
2. Klicken Sie auf die Schaltfläche Speichersystem **Verfügbare Aktion** (drei vertikale Punkte), wo Sie das Zertifikat aktualisieren möchten.
3. Wählen Sie * Ändern*.



Es wird empfohlen, dass Sie vor Ablauf des Clusters oder des Client-Zertifikats das erneuerte Zertifikat von ONTAP erhalten oder das Client-Zertifikat aus den ONTAP-Tools für VMware vSphere generieren.

4. Navigieren Sie im Fenster **Speichersystem ändern** im Feld **Zertifikat hochladen** zu dem Speicherort, an dem das ONTAP-Zertifikat gespeichert ist, und laden Sie das Zertifikat hoch.

Für Cluster-Zertifikat:

- Wenn Sie das Cluster-Zertifikat auf der ONTAP geändert haben, müssen Sie das geänderte Zertifikat manuell in die ONTAP-Tools hochladen. Dies ist ein obligatorischer Schritt.
- Wenn das Clusterzertifikat abgelaufen ist, ändert sich der Status des Speichersystems in Clusterzertifikat abgelaufen. Wenn das Cluster-Zertifikat abläuft, muss der Storage-Administrator auf der ONTAP-Seite das neue Zertifikat generieren. Das Fenster **Speichersystem ändern** ruft das Clusterzertifikat automatisch aus dem ONTAP-Speicher ab und Sie müssen das Clusterzertifikat autorisieren.

5. Wenn das Clientzertifikat abgelaufen ist, ändert sich der Status des Speichersystems in Clientzertifikat abgelaufen.

Wenn das Clientzertifikat abgelaufen ist, wählen Sie im Fenster **Speichersystem ändern** die Option **ein neues Clientzertifikat für ONTAP generieren** aus, um das Zertifikat neu zu generieren.

Nach der Installation der Zertifikate wird die Kommunikation mit ONTAP wiederhergestellt.

Zertifikat aktualisieren

Sie müssen das Zertifikat aktualisieren, wenn das Client- oder Cluster-Zertifikat in Kürze abläuft oder abgelaufen ist oder wenn das Cluster-Zertifikat manuell geändert wird. Wenn der Client oder das Cluster-Zertifikat abläuft oder nicht übereinstimmt, wird die Kommunikation mit dem ONTAP System unterbrochen.

Cluster-Zertifikat ist das Serverzertifikat, das vom Storage Admin auf der ONTAP-Seite generiert wird. Das Clientzertifikat kann in den ONTAP-Tools generiert werden. Wenn das Cluster-Zertifikat abläuft, muss der Storage-Administrator auf der ONTAP-Seite das neue Zertifikat generieren. Im Fenster „Storage-System ändern“ wurde das Clusterzertifikat automatisch aus dem ONTAP-Speicher abgerufen, und Sie müssen das Clusterzertifikat autorisieren.

Wenn das Zertifikat kurz vor dem Ablauf steht oder bereits abgelaufen ist, gehen Sie wie unter beschrieben vor ["Ändern von Speichersystemen"](#) Abschnitt, um das Zertifikat zu aktualisieren.

Erkennen von Storage-Systemen und Hosts

Wenn Sie ONTAP-Tools zum ersten Mal in einem vSphere Client ausführen, erkennt ONTAP-Tools die ESXi-Hosts, ihre LUNs und NFS-Exporte und die NetApp Storage-Systeme, die Eigentümer dieser LUNs und Exporte sind.

Was Sie brauchen

- Alle ESXi-Hosts müssen eingeschaltet und verbunden sein.
- Alle zu ermittelnden Storage Virtual Machines (SVMs) müssen ausgeführt werden. Jeder Cluster-Node muss für das verwendete Storage-Protokoll (NFS, iSCSI, FC oder NVMe/FC) mindestens eine Daten-LIF konfiguriert sein.

Über diese Aufgabe

Sie können jederzeit neue Storage-Systeme ermitteln oder Informationen zu vorhandenen Storage-Systemen aktualisieren, um die aktuellsten Kapazitäts- und Konfigurationsinformationen zu erhalten. Sie können auch die Anmeldeinformationen ändern, die die ONTAP Tools zur Anmeldung bei den Storage-Systemen verwenden.

Bei der Erkennung der Speichersysteme erfasst ONTAP-Tools Informationen von den ESXi-Hosts, die von der vCenter Server-Instanz gemanagt werden.

Schritte

1. Wählen Sie auf der vSphere Client-Startseite die Option **Hosts und Cluster** aus.
2. Klicken Sie mit der rechten Maustaste auf das erforderliche Rechenzentrum, und wählen Sie dann **NetApp ONTAP Tools > Update Host- und Speicherdaten** .

Das ONTAP-Tool zeigt ein Dialogfeld „Bestätigen“ an, in dem Sie darüber informiert werden, dass durch diese Aktion die Erkennung aller verbundenen Speichersysteme neu gestartet wird und einige Minuten in Anspruch nehmen kann. Möchten Sie fortfahren?

3. Klicken Sie auf **JA**.
4. Wählen Sie die erkannten Speicher-Controller aus, die den Status aufweisen `Authentication Failure`, Und klicken Sie dann auf **AKTIONEN > Ändern**.

5. Geben Sie die erforderlichen Informationen in das Dialogfeld * Speichersystem ändern* ein.
6. Wiederholen Sie die Schritte 4 und 5 für alle Speicher-Controller mit `Authentication Failure Status`:

Nach Abschluss des Erkennungsvorgangs führen Sie folgende Schritte aus:

- Verwenden Sie ONTAP-Tools, um ESXi-Hosteinstellungen für Hosts zu konfigurieren, die das Warnsymbol in der Spalte Adaptereinstellungen, in der Spalte MPIO-Einstellungen oder in der Spalte NFS-Einstellungen anzeigen.
- Geben Sie die Anmeldeinformationen des Speichersystems an.

Aktualisieren Sie die Anzeige des Speichersystems

Sie können die Update-Funktion von ONTAP® Tools für VMware vSphere verwenden, um die Informationen über Speichersysteme zu aktualisieren und ONTAP-Tools zur Erkennung von Speichersystemen zu zwingen.

Über diese Aufgabe

Der `refresh` Die Option ist nützlich, wenn Sie die Standardanmeldeinformationen für die Speichersysteme nach Erhalt eines Authentifizierungsfehlers geändert haben. Sie sollten immer einen Aktualisierungsvorgang durchführen, wenn Sie die Anmeldedaten des Speichersystems geändert haben, nachdem das Speichersystem einen gemeldet hat `Authentication Failure Status`. Während des Updates versuchen die ONTAP Tools, mithilfe der neuen Zugangsdaten eine Verbindung zum Storage-System herzustellen.

Je nach System-Setup kann dieser Vorgang viel Zeit in Anspruch nehmen.

Schritte

1. Klicken Sie auf der VMware vSphere Client-Startseite auf **Storage**.
2. Starten Sie das Update:

Wenn diese Lage ist...	Klicken...
Virtual Storage Console	Das Symbol * ALLE WIEDERENTDECKEN*.
Rechenzentrum	Klicken Sie mit der rechten Maustaste auf das Rechenzentrum, und klicken Sie dann auf NetApp ONTAP Tools > Host- und Speicherdaten aktualisieren .

3. Klicken Sie im Dialogfeld Host- und Speicherdaten aktualisieren auf **OK**.

Je nach Anzahl der Hosts und Storage-Systeme in Ihrem Datacenter kann die Erkennung einige Minuten dauern. Dieser Erkennungsvorgang arbeitet im Hintergrund.

4. Klicken Sie im Dialogfeld Erfolg auf **OK**.

Konfigurieren der Alarmschwellenwerte

Mit den ONTAP Tools können Sie Alarme festlegen, um Sie darüber zu informieren, wenn

Volumenschwellenwerte und aggregierte Schwellenwerte die festgelegten Grenzwerte erreichen.

Schritte

1. Klicken Sie auf der Startseite von ONTAP Tools auf **Einstellungen**.
2. Klicken Sie Auf **Einstellungen Für Unified Appliance**.
3. Geben Sie die Prozentwerte für das Feld **beinahe volle Schwelle (%)** und das Feld **Vollschwellenwert (%)** sowohl für die Lautstärkeralarmschwellenwerte als auch für die aggregierten Alarmschwellenwerte an.

Beim Festlegen der Werte müssen Sie die folgenden Informationen berücksichtigen:

- Durch Klicken auf **Zurücksetzen** werden die Schwellenwerte auf die vorherigen Werte zurückgesetzt.

Durch Klicken auf **Zurücksetzen** werden die Schwellenwerte nicht auf die Standardwerte von 80 Prozent für „nahezu voll“ und 90 Prozent für „voll“ zurückgesetzt.

- Es gibt zwei Möglichkeiten, die Werte festzulegen:
 - Mithilfe der nach-oben- und nach-unten-Pfeile neben den Werten können Sie die Schwellenwerte anpassen.
 - Sie können die Pfeile auf der Trackleiste unterhalb der Werte verschieben, um die Schwellenwerte anzupassen.
 - Der niedrigste Wert, den Sie für das Feld **Full Threshold (%)** für Volumen und Aggregate einstellen können, beträgt 6 Prozent.
4. Klicken Sie nach der Angabe der erforderlichen Werte auf **Anwenden**.

Sie müssen für Lautstärkeralarm und Aggregat-Alarm auf **Apply** klicken.

Konfigurieren von Benutzerrollen und -Berechtigungen

Sie können neue Benutzerrollen für das Management von Storage-Systemen konfigurieren. Verwenden Sie dazu die JSON-Datei, die mit den ONTAP Tools für VMware vSphere und ONTAP System Manager bereitgestellt wird.

Was Sie brauchen

- Sie sollten die ONTAP-Berechtigungsdatei von ONTAP-Tools wie folgt heruntergeladen haben:
 - Navigieren Sie zu `https://{virtual_appliance_IP}:9083/vsc/config/`
 - Laden Sie die Datei `VSC_ONTAP_User_Privileges.zip` herunter
 - Extrahieren Sie die heruntergeladene Datei `VSC_ONTAP_User_Privileges.zip`
 - Greifen Sie Auf System Manager Zu

Siehe KB-Artikel - ["Virtual Storage Console: So rufen Sie die JSON-Datei ab, um Benutzerrollen und -Berechtigungen zu konfigurieren"](#) Anweisungen zum Herunterladen der Datei ONTAP Privileges von der Web-CLI.

- Sie sollten ONTAP 9.8P1 oder höher Storage konfiguriert haben.

- Sie sollten sich mit Administratorrechten für das Speichersystem angemeldet haben.

Schritte

1. Entpacken Sie die heruntergeladene Datei
`https://{virtual_appliance_IP}:9083/vsc/config/VSC_ONTAP_User_Privileges.zip`
Datei:
2. Greifen Sie auf ONTAP System Manager zu.
3. Klicken Sie auf **CLUSTER > Einstellungen > Benutzer und Rollen**.
4. Klicken Sie Auf **Benutzer Hinzufügen**.
5. Wählen Sie im Dialogfeld Benutzer hinzufügen die Option **Virtualisierungsprodukte** aus.
6. Klicken Sie auf **Durchsuchen**, um die JSON-Datei der ONTAP-Berechtigungen auszuwählen und hochzuladen.

DAS PRODUKTFELD wird automatisch ausgefüllt.

7. Wählen Sie die erforderliche Funktion aus dem Dropdown-Menü „PRODUKTFUNKTION“ aus.

Das Feld *ROLLE* wird automatisch ausgefüllt, basierend auf der ausgewählten Produktfunktion.

8. Geben Sie den erforderlichen Benutzernamen und das erforderliche Passwort ein.
9. Wählen Sie die für den Benutzer erforderlichen Berechtigungen (Discovery, Create Storage, Modify Storage, Destroy Storage) aus, und klicken Sie dann auf **Add**.

Die neue Rolle und der neue Benutzer werden hinzugefügt, und Sie können die detaillierten Berechtigungen unter der von Ihnen konfigurierten Rolle sehen.



Beim Deinstallationsvorgang werden keine ONTAP-Tools-Rollen entfernt, sondern die lokalisierten Namen für die spezifischen Berechtigungen der ONTAP-Tools und das Präfix wird an „`XXX fehlende Berechtigung`“ angehängt. Dieses Verhalten geschieht, weil vCenter Server keine Option zum Entfernen von Berechtigungen bietet. Wenn Sie ONTAP-Tools neu installieren oder auf eine neuere Version von ONTAP-Tools aktualisieren, werden alle standardmäßigen ONTAP-Tools-Rollen und spezifischen Berechtigungen für ONTAP-Tools wiederhergestellt.

Storage-Funktionsprofile konfigurieren

Überblick über die Storage-Funktionsprofile

MIT VASA Provider for ONTAP können Sie Storage-Funktionsprofile erstellen und diesen Ihrem Storage zuordnen. Dadurch wird die Konsistenz des gesamten Storage gewährleistet. Mit VASA Provider können Sie auch die Compliance zwischen dem Storage und den Storage-Funktionsprofilen prüfen.

Eine Storage-Funktion ist eine Reihe von Attributen von Storage-Systemen. Dadurch wird ein bestimmter Level an Storage-Performance, Storage-Effizienz und anderen Funktionen identifiziert, wie z. B. die Verschlüsselung für das Storage-Objekt.

Bei herkömmlichen Datastores können Sie ein Storage-Funktionsprofil verwenden, um Datastores mit gängigen Attributen zu konsistent zu erstellen und ihnen QoS-Richtlinien zuzuweisen. Während der Bereitstellung werden mit ONTAP Tools Cluster, SVMs und Aggregate angezeigt, die dem Storage-

Funktionsprofil entsprechen. Sie können aus bestehenden herkömmlichen Datastores ein Storage-Funktionsprofil generieren, indem Sie im Menü Storage Mapping die Option **GLOBAL AUTO-GENERATE PROFILES** verwenden. Nachdem das Profil erstellt wurde, können Sie mit ONTAP Tools die Compliance von Datastores mit dem Profil überwachen.



VVol Datastores werden auf SVM-Benutzern nicht unterstützt.

Bei Verwendung mit VVols-Daatastores kann der Bereitstellungsassistent mehrere Storage-Funktionsprofile verwenden, um verschiedene FlexVol Volumes im Datastore zu erstellen. Sie können die VM Storage-Richtlinie verwenden, um VVols automatisch für eine Virtual Machine in entsprechenden FlexVol Volumes gemäß Definition zu erstellen. Sie können beispielsweise Profile für allgemeine Storage-Klassen erstellen (beispielsweise für Performance-Limits und andere Funktionen wie Verschlüsselung oder FabricPool). Sie können später VM Storage-Richtlinien in vCenter Server erstellen, die Business-Klassen von Virtual Machines darstellen und diese mit dem entsprechenden Storage-Funktionsprofil nach Name verknüpfen (z. B. Produktion, Test, HR).

In Kombination mit VVols wird darüber hinaus das Storage-Funktionsprofil verwendet, um die Storage-Performance für die individuelle Virtual Machine festzulegen und diese auf das FlexVol Volume im VVols Datastore abzulegen, der die Performance-Anforderungen am besten erfüllt. Sie können eine QoS-Richtlinie mit minimalen und/oder maximalen IOPS für die Performance festlegen. Die Standardrichtlinien können verwendet werden, wenn Sie eine Virtual Machine bereitstellen oder Ihre VM Storage-Richtlinie später ändern, wenn sich Ihre Geschäftsanforderungen ändern.



Das ASA-C Storage-Funktionsprofil wird über ONTAP Tools für VMware vSphere 9.13P1 unterstützt.

Die standardmäßigen Storage-Funktionsprofile für diese Version von ONTAP Tools:

- Platinum_AFF_A
- Platinum_AFF_C
- Platinum_ASA_A
- Platinum_ASA_C
- AFF_NVME_AFF_A
- AFF_NVME_AFF_C
- AFF_NVME_ASA_A
- AFF_NVME_ASA_C
- AFF_THICK_AFF_A
- AFF_THICK_AFF_C
- AFF_THICK_ASA_A
- AFF_THICK_ASA_C
- ALL_FLASH_FAS_DEFAULT_AFF_A
- ALL_FLASH_FAS_DEFAULT_AFF_C
- AFF_DEFAULT_ASA_A
- AFF_DEFAULT_ASA_C
- AFF_TIERING_AFF_A
- AFF_TIERING_AFF_C

- AFF_TIERING_ASA_A
- AFF_TIERING_ASA_C
- ALL_FLASH_FAS_ENCRYPTED_AFF_A
- ALL_FLASH_FAS_ENCRYPTED_AFF_C
- AFF_ENCRYPTED_ASA_A
- AFF_ENCRYPTED_ASA_C
- AFF_Encrypted_Tiering_AFF_A
- AFF_Encrypted_Tiering_AFF_C
- AFF_Encrypted_Tiering_ASA_A
- AFF_Encrypted_Tiering_ASA_C
- All Flash FAS_Encrypted_Min50_AFF_A
- All Flash FAS_Encrypted_Min50_AFF_C
- AFF_Encrypted_Min50_ASA_A
- AFF_Encrypted_Min50_ASA_C
- Bronze

Der vCenter Server ordnet dann die Storage-Fähigkeit einer LUN oder eines Volumes dem Datenspeicher zu, der auf dieser LUN oder diesem Volume bereitgestellt ist. Damit können Sie eine Virtual Machine in einem Datenspeicher bereitstellen, der dem Storage-Profil der Virtual Machine entspricht, und es können sichergestellt werden, dass alle Datenspeicher in einem Datastore-Cluster dieselben Storage Service Levels aufweisen.

Mithilfe von ONTAP Tools können Sie jeden Datastore für virtuelle Volumes (VVols) mit einem neuen Storage-Funktionsprofil konfigurieren, in dem die Bereitstellung von Virtual Machines mit wechselnden IOPS-Anforderungen auf demselben VVols Datastore unterstützt wird. Bei der Ausführung des VM Provisioning Workflows mit IOPS-Anforderung werden alle VVols Datastores in der Liste kompatibler Datastores aufgeführt.

Überlegungen beim Erstellen und Bearbeiten von Storage-Funktionsprofilen

Beachten Sie bei der Erstellung und Bearbeitung von Storage-Funktionsprofilen die Überlegungen.

- Sie können Minimum-IOPS nur für AFF Systeme konfigurieren.
- Sie können QoS-Metriken auf Datastore-Ebene (VVols) auf einem virtuellen Volume konfigurieren.

Diese Funktion bietet größere Flexibilität bei der Zuweisung unterschiedlicher QoS-Metriken für unterschiedliche VMDKs derselben Virtual Machine, die in einem virtuellen Datastore bereitgestellt wird.

- Sie können Storage-Funktionsprofile für Flash-Array-Hybrid-, ASA- und AFF-Datastores konfigurieren.

Bei Flash-Array-Hybrid-, ASA- und AFF-Systemen können Sie die Speicherplatzreserve als Thick oder Thin konfigurieren.

- Sie können Storage-Funktionsprofile zur Verschlüsselung Ihrer Datenspeicher nutzen.
- Vorhandene Storage-Funktionsprofile, die vor der Version 7.2 erstellt wurden, können nach dem Upgrade von einer früheren Version der ONTAP Tools für VMware vSphere auf die aktuelle Version der ONTAP Tools nicht geändert werden.

Die Profile der älteren Storage-Funktionen werden zur Rückwärtskompatibilität aufbewahrt. Wenn die Standardvorlagen nicht verwendet werden, werden die vorhandenen Vorlagen während des Upgrades auf die neueste Version der ONTAP Tools überschrieben, um die neuen QoS-Kennzahlen und Tiering-Richtlinien festzulegen, die mit der Performance der Storage-Funktionsprofile zusammenhängen.

- Sie können die alten Storage-Funktionsprofile nicht ändern oder verwenden, um neue virtuelle Datastores oder VM Storage-Richtlinien bereitzustellen.

Erstellung von Storage-Funktionsprofilen

Mit den ONTAP Tools können Sie Storage-Funktionsprofile manuell erstellen, basierend auf den Funktionen eines Datastore automatisch ein Profil generieren oder ein Profil entsprechend den Anforderungen ändern.

Was Sie brauchen

Sie müssen Ihre VASA Provider Instanz mit ONTAP Tools für VMware vSphere registriert haben.

Nachdem Sie ein Profil eingerichtet haben, können Sie das Profil nach Bedarf bearbeiten.

Schritte

1. Klicken Sie auf der Homepage der ONTAP-Tools auf **Richtlinien und Profile**.
2. Erstellen Sie ein Profil oder bearbeiten Sie ein vorhandenes Profil, falls erforderlich:

Wenn Sie wollen...	Do this...
Erstellen Sie ein Profil	Klicken Sie auf CREATE .
Bearbeiten Sie ein vorhandenes Profil	Klicken Sie auf das Profil, das Sie ändern möchten, auf den Profilen auf der Seite Storage Capability Profiles .



Um die Werte anzuzeigen, die einem vorhandenen Profil zugeordnet sind, können Sie auf der Seite Storage Capabilities Profile auf den Profilenames klicken. VASA Provider zeigt dann die Übersichtsseite für dieses Profil an.

3. Klicken Sie unter **New Datastore > Storage Systems** auf **Create Storage Capability Profile**.

Sie erhalten die folgende Meldung, um zu bestätigen, dass Sie sich aus dem Datastore-Fenster entfernen.

Damit werden die eingegebenen Daten entfernt, indem der aktuelle Workflow geschlossen wird, und der Workflow zum Erstellen des Storage-Funktionsprofils wird geöffnet. Möchten Sie fortfahren?

4. Klicken Sie auf **JA**, um das Fenster Create Storage Capability Profile zu öffnen.
5. Füllen Sie die Seiten im Assistenten „Storage Capability Profile erstellen“ aus, um ein Profil einzurichten oder Werte zu bearbeiten, um ein vorhandenes Profil zu ändern.

Die meisten Felder in diesem Assistenten sind selbsterklärend. In der folgenden Tabelle werden einige der Felder beschrieben, für die Sie möglicherweise eine Anleitung benötigen.

Feld	Erklärung
Identifizierung mehrerer Profile	<p>Sie können das Feld Beschreibung auf der Registerkarte Name und Beschreibung verwenden, um den Zweck des Speicherfunktionsprofils (Storage Capability Profile, SCP) zu beschreiben. Eine gute Beschreibung ist nützlich, da es sich bei der Einrichtung verschiedener Profile auf der Grundlage der verwendeten Anwendungen empfiehlt.</p> <p>Beispielsweise erfordert eine geschäftskritische Applikation ein Profil mit Funktionen, die eine höhere Performance unterstützen, wie z. B. AFF und ASA Plattform. Ein Datastore, der für Tests und Trainings verwendet wird, kann ein Profil mit einer Flash-Array-Hybrid-Plattform mit niedrigerer Performance verwenden und alle Storage-Effizienzfunktionen und Tiering zur Kostenkontrolle aktivieren.</p> <p>Die Kombination aus Plattfortmtyp und asymmetrischem Flag bestimmt den Typ der SCPs. Beispiel: Platinum_ASA_A, Platinum_ASA_C, Platinum_AFF_A, Platinum_AFF_C.</p> <p>Wenn Sie den Modus „Linked“ für Ihre vCenter Server aktiviert haben, müssen Sie den vCenter Server auswählen, für den Sie das Storage-Funktionsprofil erstellen.</p>

<p>Plattform</p>	<p>Ab ONTAP Tools für VMware vSphere 9.13 können Sie Storage-Funktionsprofile mithilfe der folgenden Optionen erstellen:</p> <ul style="list-style-type: none"> a. Plattformtyp: Performance, Kapazität und Flash Array Hybrid b. Asymmetrisches Flag: Zeigt den SAN-optimierten (All-SAN-Array) Status des Speichersystems an. <ul style="list-style-type: none"> ◦ Wenn der Plattformtyp Performance ist und das Asymmetric Flag TRUE ist, wird ein Speichersystem vom Typ AFF-A berücksichtigt ◦ Wenn der Plattformtyp Performance ist und Asymmetric Flag False ist, wird das Speichersystem vom Typ ASA-A berücksichtigt ◦ Wenn der Plattformtyp capacity ist und das Asymmetric-Flag true ist, wird das Speichersystem vom Typ AFF-C berücksichtigt ◦ Wenn der Plattformtyp Flash Hybrid Array ist und Asymmetric Flag „NA“ ist, wird das Speichersystem vom Typ FAS berücksichtigt <p>Die Optionen auf den nachfolgenden Bildschirmen werden basierend auf Ihrer Auswahl des Speichersystems aktualisiert.</p>
<p>Protokoll</p>	<p>Sie können auf der Grundlage der für das Speichersystem ausgewählten Plattform eine Auswahl aus den verfügbaren Protokollen auswählen. Bei der Konfiguration von Virtual Machines können Sie VM Storage-Richtlinien mit Storage-Funktionsprofil konfigurieren und im Feld für Protokolle nach Datastores basierend auf bestimmten Protokollen filtern. Das Feld 'Any' ermöglicht die Arbeit mit allen Protokollen.</p>

Leistung

Über die Registerkarte Performance können Sie herkömmliche QoS-Richtlinien für Ihr Storage-System festlegen.

- Wenn Sie **Keine** auswählen, wird eine QoS-Richtlinie ohne Limit (unendlich) auf ein Daten VVol angewendet.
- Wenn Sie **QoS Policy Group** auswählen, wird auf ein VVol eine herkömmliche QoS-Richtlinie angewendet.

Sie können den Wert für **Max IOPS** und **Min IOPS** festlegen, wodurch Sie die QoS-Funktionalität nutzen können. Wenn Sie Infinite IOPS auswählen, wird das Feld Max IOPS deaktiviert. Bei der Anwendung auf einen herkömmlichen Datenspeicher wird eine QoS-Richtlinie mit Wert „Max IOPS“ erstellt und einem FlexVol Volume zugewiesen. In Kombination mit einem VVols Datastore wird für jeden Data VVols Datastore eine QoS-Richtlinie mit maximalen IOPS-Werten und IOPS-Minimalwerten erstellt.

HINWEIS:

- Maximale IOPS und minimale IOPS können auch auf das FlexVol Volume für einen herkömmlichen Datenspeicher angewendet werden.
- Sie müssen sicherstellen, dass die Performance-Kennzahlen nicht auch auf Storage Virtual Machine (SVM)-Ebene, auf Aggregatebene oder auf FlexVol Volume-Ebene separat festgelegt werden.

Storage-Attribute	<p>Die Storage-Attribute, die Sie in dieser Registerkarte aktivieren können, hängen vom Storage-Typ ab, den Sie in der Registerkarte Personality auswählen.</p> <ul style="list-style-type: none"> • Bei Auswahl von Flash Array Hybrid Storage können Sie Speicherplatzreserve (Thick oder Thin) konfigurieren sowie Deduplizierung, Komprimierung und Verschlüsselung aktivieren. <p>Das Tiering-Attribut ist deaktiviert, da dieses Attribut für Flash-Array-Hybrid-Storage nicht gilt.</p> <ul style="list-style-type: none"> • Wenn Sie sich für AFF Storage entscheiden, können Sie Verschlüsselung und Tiering aktivieren. <p>Die Deduplizierung und Komprimierung sind für AFF Storage standardmäßig aktiviert und können nicht deaktiviert werden.</p> <ul style="list-style-type: none"> • Bei Auswahl von ASA Storage können Sie Verschlüsselung und Tiering aktivieren. <p>Deduplizierung und Komprimierung sind für ASA Storage standardmäßig aktiviert und können nicht deaktiviert werden.</p> <p>Das Tiering-Attribut ermöglicht die Nutzung von Volumes, die zu einem FabricPool-fähigen Aggregat gehören (unterstützt von VASA Provider für AFF Systeme mit ONTAP 9.4 und höher). Für das Tiering-Attribut können Sie eine der folgenden Richtlinien konfigurieren:</p> <ul style="list-style-type: none"> • Keine: Verhindert, dass Volume-Daten in die Kapazitäts-Tier verschoben werden • Snapshot: Verschiebt Benutzerdatenblöcke von Volume-Snapshot-Kopien, die nicht dem aktiven Dateisystem zugeordnet sind, in die Kapazitäts-Tier
-------------------	--

6. Überprüfen Sie Ihre Auswahl auf der Zusammenfassungsseite und klicken Sie dann auf **OK**.

Nachdem Sie ein Profil erstellt haben, können Sie zur Seite Storage Mapping zurückkehren, um anzuzeigen, welche Profile mit welchen Datastores übereinstimmen.

Automatische Generierung von Storage-Funktionsprofilen

VASA Provider für ONTAP ermöglicht die automatische Generierung von Storage-Funktionsprofilen für vorhandene herkömmliche Datastores. Wenn Sie die Option zur automatischen Generierung für einen Datastore auswählen, erstellt VASA Provider ein

Profil mit den Storage-Funktionen, die von diesem Datastore verwendet werden.

Was Sie brauchen

- Sie müssen Ihre VASA Provider-Instanz bei den ONTAP-Tools registriert haben.
- ONTAP-Tools müssen Ihren Storage erkannt haben.

Über diese Aufgabe

Nachdem Sie ein Storage-Funktionsprofil erstellt haben, können Sie das Profil mit weiteren Funktionen ändern. Der Assistent zum Erstellen von Storage-Funktionsprofilen enthält Informationen über die Funktionen, die Sie in ein Profil einbeziehen können.

Schritte

1. Klicken Sie auf der Homepage der NetApp ONTAP-Tools auf **Storage Mapping**.
2. Wählen Sie den Datenspeicher aus der Liste verfügbar aus.
3. Wählen Sie im Menü Aktionen die Option **automatisch generieren** aus.
4. Wenn der Vorgang zum automatischen Generieren abgeschlossen ist, aktualisieren Sie den Bildschirm, um Informationen zum neuen Profil anzuzeigen.

Das neue Profil wird in der Spalte mit dem zugeordneten Profil aufgelistet. Der Name des neuen Profils basiert auf den Ressourcen im Profil. Sie können das Profil bei Bedarf umbenennen.

Konfigurieren von Datastores

Bereitstellung herkömmlicher Datastores

Bei der Bereitstellung eines Datenspeichers wird ein logischer Container für Ihre Virtual Machines und deren Virtual Machine Disks (VMDKs) erstellt. Sie können einen Datenspeicher bereitstellen und dann den Datenspeicher an einen einzelnen Host, an alle Hosts in einem Cluster oder an alle Hosts im Datacenter anschließen.

Was Sie brauchen

- Um einen Datastore auf einer SVM bereitzustellen, die direkt mit den ONTAP-Tools verbunden ist, müssen Sie die SVM zu den ONTAP-Tools hinzugefügt haben. Verwenden Sie dazu ein Benutzerkonto mit den entsprechenden Berechtigungen und nicht das standardmäßige vsadmin-Benutzerkonto oder die vsadmin-Rolle.

Sie können auch einen Datastore durch Hinzufügen eines Clusters bereitstellen.

- Sie müssen sicherstellen, dass die Subnetzdetails aller Netzwerke, mit denen der ESXi-Host verbunden ist, in der keinoprefs.XML eingegeben werden.

Siehe „Aktivieren von Datastore-Mounting über verschiedene Subnetze“.

- Wenn Sie NFS oder iSCSI verwenden und das Subnetz zwischen Ihren ESXi Hosts und Ihrem Speichersystem unterschiedlich ist, müssen die NFS- oder iSCSI-Einstellungen in der kampinoprefs-Preferences-Datei ESXi Host-Subnetzmasken enthalten.

Diese Voreinstellungsdatei gilt auch für die Erstellung von VVols-Datenspeichern. Weitere Informationen finden Sie unter *Enable Datastore Mounten in verschiedenen Subnetzen* und *Configure the ONTAP Tools Preferences files*.

- Wenn Sie VASA Provider aktiviert haben und Storage-Funktionsprofile für Ihre NFS-Datstores oder VMFS-Datstores angeben möchten, müssen Sie ein oder mehrere Storage-Funktionsprofile erstellt haben.
- Um einen NFSv4.1-Datstore zu erstellen, muss NFSv4.1 auf SVM-Ebene aktiviert sein.

Mit der Option **Provision Datastore** können Sie ein Speicherfähigkeit-Profil für den Datastore angeben. Storage-Funktionsprofile unterstützen die Festlegung konsistenter Service Level Objectives (SLOs) und vereinfachen den Provisionierungsprozess. Sie können nur ein Storage-Funktionsprofil angeben, wenn Sie VASA Provider aktiviert haben. Die ONTAP Tools für VMware vSphere unterstützen folgende Protokolle:

- NFSv3 und NFSv4.1
- VMFS5 und VMFS6
- Ab vSphere 8.0 Version wird das NVMe/FC-Protokoll für vVol-Datstores unterstützt.

ONTAP Tools können einen Datastore entweder auf einem NFS Volume oder einer LUN erstellen:

- Bei einem NFS-Datstore erstellt ONTAP Tools ein NFS-Volume auf dem Storage-System und aktualisiert anschließend die Exportrichtlinien.
- Für einen VMFS-Datstore erstellt ONTAP-Tools ein neues Volume (oder verwendet ein vorhandenes Volume, wenn Sie diese Option ausgewählt haben) und erstellt dann eine LUN und eine Initiatorgruppe.



- Die ONTAP Tools unterstützen die Bereitstellung von VMFS5- und VMFS6-Datenspeichern mit einer maximalen VMFS-LUN und einer Volume-Größe von 64 TB, wenn alle ASA Systeme mit ONTAP 9.8 oder höher und allen anderen Systemen mit ONTAP 9.12.1P2 oder höher verwendet werden.

Auf anderen Plattformen wird die maximal unterstützte LUN-Größe 16 TB unterstützt.

- VMware unterstützt NFSv4.1 mit Datastore-Clustern nicht.

- Für die Kerberos-Authentifizierung benötigen Sie Folgendes:
 - Windows-Maschine mit Active Directory (AD)
 - Domain Name Server (DNS)
 - Key Distribution Center (KDC)
 - ONTAP Storage System (Cluster) mit konfiguriertem Kerberos
 - ESXi Host mit konfiguriertem Kerberos

Wenn ein Storage-Funktionsprofil während der Bereitstellung nicht angegeben wird, können Sie es später auf der Seite Storage Mapping verwenden, um einen Datenspeicher einem Storage-Funktionsprofil zuzuordnen. Sie können Storage-QoS-Einstellungen, Durchsatzobergrenze (max. IOPS) und Durchsatzboden (Min. IOPS) auf Daten-VMDK-Dateien von Virtual Machines anwenden, die auf FlexGroup-gestütztem Datastore bereitgestellt werden. QoS-Einstellungen können auf Datastore-Ebene oder auf Ebene einzelner Virtual Machines angewendet werden, indem Sie mit der rechten Maustaste auf den Datenspeicher klicken. Die Option mit einem Rechtsklick ist nur für die Datenspeicher oder Virtual Machines verfügbar, die durch den FlexGroup Datastore gesichert werden. Nachdem die QoS auf einen Datastore angewendet wurde, werden alle QoS-Einstellungen für vorab vorhandene Datastores oder Virtual Machines außer Kraft gesetzt. QoS-

Einstellungen können nicht auf Datastore-Ebene oder auf VM-Ebene für Datastores angewendet werden, die auf SVM-Benutzern bereitgestellt werden, da ONTAP QoS auf SVM-Managementebene nicht unterstützt.

Schritte

1. Sie können über eine der folgenden Methoden auf den Assistenten zur Bereitstellung von Datenspeichern zugreifen:

Wenn Sie wählen aus ...	Ausführen des folgenden...
Startseite von vSphere Client	<ol style="list-style-type: none"> a. Klicken Sie auf Hosts und Cluster. b. Wählen Sie im Navigationsbereich das Rechenzentrum aus, auf dem Sie den Datastore bereitstellen möchten. c. Informationen zum Festlegen der Hosts für das Mounten des Datastores finden Sie im nächsten Schritt.
Homepage zu ONTAP Tools	<ol style="list-style-type: none"> a. Klicken Sie Auf Übersicht. b. Klicken Sie auf die Registerkarte erste Schritte. c. Klicken Sie auf die Schaltfläche Bereitstellung. d. Klicken Sie auf Durchsuchen, um das Ziel für die Bereitstellung des Datenspeichers wie im nächsten Schritt auszuwählen.

2. Geben Sie die Hosts an, auf denen der Datastore gemountet werden soll.

Um den Datenspeicher zur Verfügung zu stellen...	Do this...
Alle Hosts in einem Datacenter	Klicken Sie mit der rechten Maustaste auf ein Datacenter und wählen Sie dann NetApp ONTAP-Tools > Datastore bereitstellen aus.
Alle Hosts in einem Cluster	Klicken Sie mit der rechten Maustaste auf einen Host-Cluster und wählen Sie dann NetApp ONTAP-Tools > Provisionieren Sie Datastore aus.
Einem einzelnen Host aus	Klicken Sie mit der rechten Maustaste auf einen Host und wählen Sie NetApp ONTAP Tools > Provisionieren Sie Datenspeicher aus.

3. Füllen Sie die Felder im Dialogfeld Neuer Datenspeicher aus, um den Datenspeicher zu erstellen.

Die meisten Felder im Dialogfeld sind selbsterklärend. In der folgenden Tabelle werden einige der Felder beschrieben, für die Sie möglicherweise eine Anleitung benötigen.

Abschnitt	Beschreibung
-----------	--------------

Allgemein

Im Abschnitt „Allgemein“ des Dialogfelds „Bereitstellung neuer Datenspeicher“ werden Optionen zum Eingeben von Ziel, Name, Größe, Typ und Protokoll für den neuen Datenspeicher bereitgestellt.

Sie können entweder den Typ **NFS**, **VMFS** oder **VVols** auswählen, um einen Datastore zu konfigurieren. Bei Auswahl von VVols wird das NVMe-/FC-Protokoll verfügbar.



Das NVMe/FC-Protokoll wird für ONTAP 9.91P3 und neuere Versionen unterstützt.

- NFS: NFS-Datastore kann mit den Protokollen NFS3 und NFS4.1 bereitgestellt werden.

Sie können die Option **Datastore-Daten über den ONTAP-Cluster verteilen** auswählen, um ein FlexGroup-Volume auf dem Speichersystem bereitzustellen. Wenn Sie diese Option aktivieren, wird das Kontrollkästchen **Speicherfähigkeitsprofil für Provisioning verwenden** automatisch deaktiviert.

- VMFS: Sie können einen VMFS-Datenspeicher für den Filesystem-Typ VMFS5 oder VMFS6 mit iSCSI- oder FC/FCoE-Protokollen bereitstellen.



Wenn VASA Provider aktiviert ist, können Sie die Profile der Storage-Funktionen verwenden.

Kerberos Authentifizierung

Wenn Sie auf der Seite **Allgemein** NFS 4.1 ausgewählt haben, wählen Sie die Sicherheitsstufe aus.

Kerberos Authentifizierung wird nur für FlexVols unterstützt.

Storage-System	<p>Sie können eines der aufgeführten Storage-Funktionsprofile auswählen, wenn Sie im Abschnitt Allgemein die Option ausgewählt haben.</p> <ul style="list-style-type: none"> • Wenn Sie einen FlexGroup-Datenspeicher bereitstellen, wird das Storage-Funktionsprofil für diesen Datenspeicher nicht unterstützt. Die vom System empfohlenen Werte für das Storage-System und die Storage Virtual Machine werden problemlos befüllt. Sie können die Werte jedoch bei Bedarf ändern. • Für Kerberos-Authentifizierung werden die für Kerberos aktivierten Speichersysteme aufgelistet.
Storage-Attribute	<p>Standardmäßig füllen ONTAP-Tools die empfohlenen Werte für die Optionen Aggregate und Volumes aus. Sie können die Werte entsprechend Ihren Anforderungen anpassen. Die Aggregatauswahl wird bei FlexGroup-Datastores nicht unterstützt, da ONTAP die Aggregat-Auswahl managt.</p> <p>Die Option Space Reserve, die im Menü Advanced verfügbar ist, wird ebenfalls ausgefüllt, um optimale Ergebnisse zu erzielen.</p> <p>(Optional) Sie können den Namen der Initiatorgruppe im Feld Name der Initiatorgruppe ändern angeben.</p> <ul style="list-style-type: none"> • Eine neue Initiatorgruppe wird mit diesem Namen erstellt, wenn eine Initiatorgruppe nicht bereits vorhanden ist. • Der Protokollname wird an den Namen der angegebenen Initiatorgruppe angehängt. • Wenn eine vorhandene Initiatorgruppe mit den ausgewählten Initiatoren gefunden wurde, wird die Initiatorgruppe mit dem angegebenen Namen umbenannt und wird erneut verwendet. • Wenn Sie keinen Initiatorgruppennamen angeben, wird die Initiatorgruppe mit dem Standardnamen erstellt.

Zusammenfassung	<p>Sie können die Zusammenfassung der Parameter, die Sie für den neuen Datastore angegeben haben, überprüfen.</p> <p>Das Feld „Volume Style“ ermöglicht es Ihnen, den Typ des erstellten Datastore zu differenzieren. Der „Volume Style“ kann entweder „FlexVol“ oder „FlexGroup“ lauten.</p>
-----------------	---



Ein FlexGroup, der Teil eines herkömmlichen Datastores ist, kann die vorhandene Größe nicht unter die bestehende verkleinern, dieses Wachstum kann jedoch um bis zu 120 % steigen. Auf diesen FlexGroup Volumes sind Standard-Snapshots aktiviert.

4. Klicken Sie im Abschnitt Zusammenfassung auf **Fertig stellen**.

Verwandte Informationen

["Zugriff auf Datenspeicher, wenn der Status eines Volume in Offline geändert wurde"](#)

["ONTAP-Unterstützung für Kerberos"](#)

["Anforderungen für die Konfiguration von Kerberos mit NFS"](#)

["Verwalten Sie Kerberos-Realm-Dienste mit System Manager - ONTAP 9.7 und früher"](#)

["Aktivieren Sie Kerberos auf einer Daten-LIF"](#)

["Konfigurieren Sie ESXi Hosts für die Kerberos Authentifizierung"](#)

Zuordnen von Datastores zu Storage-Funktionsprofilen

Sie können die Datastores, die VASA Provider für ONTAP zugeordnet sind, den Storage-Funktionsprofilen zuordnen. Sie können einem Datenspeicher, der nicht einem Storage-Funktionsprofil zugeordnet ist, ein Profil zuweisen.

Was Sie brauchen

- Sie müssen Ihre VASA Provider Instanz mit ONTAP Tools für VMware vSphere registriert haben.
- Die ONTAP-Tools müssen Ihren Storage bereits erkannt haben.

Sie können herkömmlichen Datenspeicher einem Storage-Funktionsprofil zuordnen oder das Storage-Funktionsprofil, das einem Datenspeicher zugeordnet ist, ändern. VASA Provider zeigt auf der Seite Storage Mappings alle Datastores des virtuellen Volumes (VVOL) an. Alle Datastores, auf die in dieser Aufgabe verwiesen wird, sind herkömmliche Datastores.

Schritte

1. Klicken Sie auf der Startseite von ONTAP Tools auf **Speicherzuordnung**.

Auf der Seite Storage Mapping können Sie die folgenden Informationen ermitteln:

- Der vCenter Server, der dem Datastore zugeordnet ist

- Wie viele Profile passen zum Datenspeicher

Auf der Seite Storage Mapping werden nur herkömmliche Datastores angezeigt. Auf dieser Seite werden keine VVol Datastores oder qtree Datastores angezeigt.

- Gibt an, ob der Datenspeicher derzeit einem Profil zugeordnet ist

Ein Datastore kann mehrere Profile angleichen. Ein Datastore kann jedoch nur einem Profil zugeordnet werden.

- Gibt an, ob der Datenspeicher mit dem ihm zugeordneten Profil kompatibel ist

2. Wenn Sie ein Storage-Funktionsprofil einem Datenspeicher zuordnen oder das vorhandene Profil eines Datastores ändern möchten, wählen Sie den Datenspeicher aus.

Um bestimmte Datenspeicher oder andere Informationen auf der Seite Speicherzuordnung zu finden, können Sie einen Namen oder einen Teilstring in das Suchfeld eingeben. ONTAP-Tools zeigt die Suchergebnisse in einem Dialogfeld an. Um zur vollständigen Anzeige zurückzukehren, sollten Sie den Text aus dem Suchfeld entfernen und dann auf **Enter** klicken.

3. Wählen Sie im Menü Aktionen die Option **übereinstimmendes Profil zuweisen**.
4. Wählen Sie das Profil aus, das Sie dem Datastore zuordnen möchten, aus der Liste der übereinstimmenden Profile aus, die im Dialogfeld **Profil dem Datastore zuweisen** angegeben ist, und klicken Sie dann auf **OK**, um das ausgewählte Profil dem Datastore zuzuordnen.
5. Aktualisieren Sie den Bildschirm, um die neue Aufgabe zu überprüfen.

Zuweisung von QoS-Richtlinien

Bei der Bereitstellung von FlexGroup-Datastores wird das Zuweisen von Storage-Funktionsprofilen zu den Datastores nicht unterstützt. Sie können Virtual Machines, die auf FlexGroup-gesicherten Datastores erstellt werden, jedoch QoS-Richtlinien zuweisen.

Über diese Aufgabe

Die QoS-Richtlinien können auf VM-Ebene oder auf Datastore-Ebene angewendet werden. Die QoS-Richtlinien sind für einen Datastore erforderlich, um Durchsatzschwellenwerte (max. Und Min. IOPS) zu konfigurieren. Wenn Sie die QoS auf einem Datastore festlegen, wird dies auf die Virtual Machines angewendet, die sich auf dem Datastore befinden, nicht auf dem FlexGroup Volume. Wenn Sie jedoch die QoS auf allen Virtual Machines in einem Datastore festlegen, werden alle individuellen QoS-Einstellungen für die Virtual Machines außer Kraft gesetzt. Dies gilt nur für die im Datastore verfügbaren virtuellen Maschinen und nicht für migrierte oder hinzugefügte Virtual Machines. Wenn Sie QoS auf neu hinzugefügte oder migrierte Virtual Machines eines bestimmten Datastores anwenden möchten, müssen Sie die QoS-Werte manuell festlegen.



Sie können QoS-Einstellungen auf Datastore- oder Virtual-Machine-Ebene für Datastores, die auf Direct-Storage-VMs bereitgestellt werden, nicht anwenden, da ONTAP QoS auf Storage-VM-Managementebene nicht unterstützt.

Schritte

1. Klicken Sie auf der ONTAP Tools Homepage auf **Menü > Host und Cluster**.
2. Klicken Sie mit der rechten Maustaste auf den gewünschten Datenspeicher oder die virtuelle Maschine und klicken Sie auf **NetApp ONTAP Tools > QoS zuweisen**.

3. Geben Sie im Dialogfeld „QoS zuweisen“ Werte für die erforderlichen IOPS-Werte ein, und klicken Sie auf **Anwenden**.

Überprüfen Sie die Datastore-Compliance mit dem zugeordneten Storage-Funktionsprofil

Sie können schnell überprüfen, ob Ihre Datenspeicher den Storage-Funktionsprofilen entsprechen, die den Datastores zugeordnet sind.

Was Sie brauchen

- Sie müssen Ihre VASA Provider Instanz mit ONTAP Tools für VMware vSphere registriert haben.
- ONTAP-Tools müssen Ihren Storage erkannt haben.

Schritte

1. Klicken Sie auf der Startseite von ONTAP Tools auf **Speicherzuordnung**.
2. Überprüfen Sie die Informationen in der Spalte „Compliance Status“, um nicht konforme Datastores zu identifizieren und die Warnungen aus Gründen der Nichteinhaltung zu prüfen.



Wenn Sie auf die Schaltfläche **COMPLIANCE CHECK** klicken, führt ONTAP Tools eine erneute Erkennung für den gesamten Speicher durch, was einige Minuten dauern kann.

Wenn ein Datastore nicht mehr mit seinem Profil kompatibel ist, wird in der Spalte „Compliance-Status“ eine Warnmeldung angezeigt, die den Grund für eine Nichteinhaltung angibt. Beispielsweise kann für ein Profil eine Komprimierung erforderlich sein. Wenn sich diese Einstellung für den Storage geändert hat, wird Komprimierung nicht mehr verwendet und der Datenspeicher ist nicht kompatibel.

Wenn Sie einen Datenspeicher feststellen, der nicht mit seinem Profil kompatibel ist, können Sie die Einstellungen auf dem Volume für den Datastore ändern, um den Datastore kompatibel zu machen. Alternativ können Sie dem Datenspeicher ein neues Profil zuweisen.

Sie können die Einstellungen auf der Seite Storage Capability Profile ändern.

Bereitstellung von VVols Datastores

Sie können mit dem Assistenten für Provisioner-Datenspeicher nur dann einen VVols-Datastore bereitstellen, wenn VASA Provider in den ONTAP Tools aktiviert ist.

Was Sie brauchen

- Sie sollten sicherstellen, dass die Subnetzdetails aller Netzwerke, mit denen der ESXi-gehostete verbunden ist, in der Kaminoprefs.XML eingegeben werden.

Siehe **Aktivieren der Datastore-Montage über verschiedene Subnetze** Abschnitt.

- Sie sollten eine ähnliche Replizierungsrichtlinie konfigurieren und für die Datastores am Quell- und Zielspeicherort planen, damit die umgekehrte Replizierung erfolgreich durchgeführt werden kann.

Das Menü „Datastore bereitstellen“ ermöglicht die Angabe eines Storage-Funktionsprofils für den Datastore. Dadurch können konsistente Service Level Objectives (SLOs) angegeben und der Bereitstellungsprozess vereinfacht werden. Sie können nur ein Storage-Funktionsprofil angeben, wenn Sie VASA Provider aktiviert

haben.

FlexVol Volumes, die als Storage-Unterstützung verwendet werden, werden auf dem VVols Dashboard nur angezeigt, wenn sie ONTAP 9.5 oder höher ausführen. Sie sollten den vCenter Server New Datastore Wizard zur Bereitstellung von VVols Datastores nicht verwenden.

- Zum Erstellen von VVols-Datastores müssen Sie die Cluster-Anmeldedaten verwenden.

Sie können SVM-Anmeldedaten nicht zum Erstellen von VVols-Datastores verwenden.

- VASA Provider unterstützt nicht das Klonen einer Virtual Machine, die sich auf dem VVols Datastore eines Protokolls für einen anderen Datastore mit einem anderen Protokoll befindet.
- Sie sollten die Paarung des Clusters und die SVM-Kopplung am Quell- und Zielstandort abgeschlossen haben.

Über diese Aufgabe



Die Version 9.10 von ONTAP Tools unterstützt das Erstellen von VVols-Datastores mit einer VMDK-Größe von mehr als 16 TB für All-SAN-Array (ASA)-Storage-Plattformen vom Typ ONTAP 9.9.1 oder höher.

Schritte

1. Klicken Sie auf der vSphere Client-Startseite auf **Hosts und Cluster**.
2. Wählen Sie im Navigationsbereich das Rechenzentrum aus, auf dem Sie den Datastore bereitstellen möchten.
3. Geben Sie die Hosts an, auf denen der Datastore gemountet werden soll.

Um den Datenspeicher zur Verfügung zu stellen...	Do this...
Alle Hosts in einem Datacenter	Klicken Sie mit der rechten Maustaste auf ein Datacenter und wählen Sie dann NetApp ONTAP Tools > Datastore bereitstellen aus.
Alle Hosts in einem Cluster	Klicken Sie mit der rechten Maustaste auf einen Cluster und wählen Sie dann NetApp ONTAP Tools > Datenspeicher bereitstellen aus.
Einem einzelnen Host aus	Klicken Sie mit der rechten Maustaste auf einen Host, und wählen Sie dann NetApp ONTAP Tools > Datenspeicher bereitstellen aus.

4. Füllen Sie die Felder im Dialogfeld Neuer Datenspeicher aus, um den Datenspeicher zu erstellen.

Die meisten Felder im Dialogfeld sind selbsterklärend. In der folgenden Tabelle werden einige der Felder beschrieben, für die Sie möglicherweise eine Anleitung benötigen.

Abschnitt	Beschreibung
-----------	--------------

Allgemein

Im Abschnitt „Allgemein“ des Dialogfelds „Neuer Datenspeicher“ können Sie den Speicherort, den Namen, die Beschreibung, den Typ und das Protokoll für den neuen Datenspeicher eingeben. Der VVols-Datastore-Typ wird zur Konfiguration eines VVols-Datstores verwendet.

Sie können den VVols Datastore bereitstellen, wenn die VASA Provider-Funktion aktiviert ist. Siehe, ["Aktivieren Sie VASA Provider zur Konfiguration von virtuellen Datastores"](#) Entsprechende Details. Der VVols Datastore unterstützt NFS-, iSCSI-, FC/FCoE- und NVMe/FC-Protokolle.



Das NVMe/FC-Protokoll für VVols Datastore ist verfügbar, wenn ONTAP Tools für vCenter 8.0 und höher registriert sind und wenn die ONTAP-Version ONTAP 9.91P3 oder höher lautet.



Wenn Sie iSCSI VVols-Datastore für die VVols-Replizierung bereitstellen, müssen Sie vor der Erstellung des VVols-Datstores am Zielstandort SnapMirror Update und Cluster-Neuerkennung durchführen.

Storage-System	<p>In diesem Abschnitt können Sie auswählen, ob die Replizierung im VVols-Datstore aktiviert oder deaktiviert werden soll. Für diesen Release ist nur ein Replizierungsprofil vom asynchronen Typ zulässig. Anschließend können Sie ein oder mehrere Storage-Funktionsprofile auswählen. Die vom System empfohlenen Werte von gepaarten Storage System und Storage VM werden automatisch ausgefüllt. Die empfohlenen Werte werden nur dann ausgefüllt, wenn sie in ONTAP gekoppelt sind. Sie können diese Werte bei Bedarf ändern.</p> <p>Hinweis: beim Erstellen von FlexVol Volumes in ONTAP sollten Sie darauf achten, diese mit den Attributen zu erstellen, die Sie im Storage-Funktionsprofil auswählen möchten. Sowohl Lese-Schreib- als auch Datenschutz FlexVol-Volumes sollten ähnliche Attribute aufweisen.</p> <p>Nachdem FlexVol Volumes erstellt und SnapMirror in ONTAP initialisiert wurde, sollten Sie eine Speicherwiedererkennung in den ONTAP-Tools ausführen, um die neuen Volumes sehen zu können.</p>
Storage-Attribute	<p>Sie sollten den Zeitplan für SnapMirror und das erforderliche FlexVol Volume aus der vorhandenen Liste auswählen. Dieser Zeitplan sollte dem Zeitplan ähneln, der auf der Seite VM Storage Policies ausgewählt wurde. Der Benutzer sollte FlexVol Volumes auf ONTAP mit SnapMirror erstellt haben, die aufgeführt sind. Sie können das Standard-Storage-Funktionsprofil auswählen, das für die Erstellung von VVols verwendet werden soll. Verwenden Sie dazu die Option Default Storage Capability Profile. Standardmäßig sind alle Volumes auf maximale Autogrow-Größe auf 120 % gesetzt und Standard-Snapshots sind auf diesen Volumes aktiviert.</p> <p>Hinweis:</p> <ul style="list-style-type: none"> • Ein FlexVol Volume, das Teil eines VVols-Datstores ist, kann nicht unter die vorhandene Größe schrumpfen. Dieses Volume kann jedoch maximal 120 % wachsen. Standard-Snapshots sind auf diesem FlexVol Volume aktiviert. • Die minimale Größe der FlexVol-Volumen, die Sie erstellen sollten, ist 5GB.

5. Klicken Sie im Abschnitt Zusammenfassung auf **Fertig stellen**.

Ergebnis

Bei der Konfiguration eines VVols-Datstores wird im Back-End eine Replizierungsgruppe erstellt.

Verwandte Informationen

["Analyse der Performance-Daten mithilfe des VVols Dashboards"](#)

Lastausgleich von VVols Datstores

ONTAP Tools unterstützen einen Befehl zum Ausbalancieren von FlexVol Volumes im Datacenter. Das Hauptziel besteht darin, eine gleichmäßige Speicherauslastung zwischen FlexVol Volumes zu ermöglichen. ONTAP Tools verteilen VVols auf vorhandene Volumes neu auf Basis von Speicherplatznutzung, Thin Provisioning, LUN-Anzahl und Storage-Funktionsprofilen.

Die Ausbalancierung von VVols Datstore wird durch LUN-Verschiebung oder Dateiverschiebung durchgeführt. Bei der Ausbalancierung von VVols werden folgende Kriterien berücksichtigt:

- NFS vVol Datstores werden nicht unterstützt
- Die Größe vorhandener FlexVol Volumes wird nicht geändert. Zudem werden keine neuen FlexVol Volumes hinzugefügt
- Nur FlexVol Volumes mit denselben Storage-Funktionen oder Volume-Attributen werden ausgeglichen
- FlexVol Volumes mit höchster Speicherauslastung werden als Ausgleich betrachtet
- Alle VVols, die einer Virtual Machine zugeordnet sind, werden auf dieselben FlexVol Volumes verschoben
- Die maximal zulässige Anzahl von LUNs und Dateien bleibt erhalten
- Der Ausgleich erfolgt nicht, wenn das Delta zwischen der Speicherauslastung von FlexVol Volumes 10 % beträgt

Der Befehl zum Ausgleich entfernt leere FlexVol Volumes, um Platz für andere Datenspeicher bereitzustellen. Somit können Sie mit dem Befehl unerwünschte FlexVol Volumes entfernen, sodass sie aus dem Datstore entfernt werden können. Mit dem Befehl werden alle VVols, die einer virtuellen Maschine zugeordnet sind, auf dasselbe FlexVol Volume verschoben. Es wird ein Vorabcheck mit dem Befehl durchgeführt, bevor der Ausgleich gestartet wird, um Ausfälle zu minimieren. Doch selbst bei erfolgreichem Vorabcheck kann der Ausgleichvorgang bei einem oder mehreren VVols fehlschlagen. In diesem Fall erfolgt kein Rollback des Ausgleichs. VVols, die einer Virtual Machine zugewiesen sind, können also auf verschiedenen FlexVol Volumes platziert werden und führen zu Warnmeldungen.



- Parallele Datenspeicher- und VM-Vorgänge werden nicht unterstützt.
- Nach Abschluss des VVols-Ausgleichvorgangs müssen Sie die Cluster-Neuerkennung durchführen.
- Wenn während des VVols-Ausgleichs eine große Anzahl von VVols-Datstores identifiziert wird, erfolgt die Übertragung nach dem festgelegten Standardwert.
 - Wenn dies der Fall ist, sollten Sie den ändern `vvol.properties` Datei, um den Wert auf einzustellen `offtap.operation.timeout.period.seconds=29700` Und starten Sie den VASA Provider Service neu.
- Wenn ein FlexVol Volume über Snapshots verfügt, werden die VVols während des Ausgleichs für VVols nicht richtig neu ausgeglichen, da die Speicherplatzauslastung nicht ausreichend ist.
- Sie können die VASA Provider-Eigenschaft `enable.Update.vvol.through.Discovery` auf `true` setzen, um konsistente Daten zwischen den ONTAP-Tools für VMware vSphere und ONTAP zu erhalten, wenn während des Ausgleichs von Containern ein Timeout auftritt.
- Es gibt keine offengelegten REST-APIs zum Rebalancieren von vVol Datastore.

Bevor Sie beginnen

- Generieren Sie das Web-CLI-Token über die Wartungskonsole:
 - a. Melden Sie sich bei der Wartung-Konsole an.
 - b. Wählen Sie Option **1** Appliance Configuration.
 - c. Wählen Sie die Option **12** Web-CLI-Authentifizierungstoken generieren.
- Rufen Sie den Containernamen und den Namen der FlexVol-Volumes aus vCenter oder aus der Web-CLI ab.

Um die Liste der mit dem Container verbundenen FlexVol-Volumes zu erhalten, führen Sie den Befehl `Container list` von der Web-CLI aus. Die Details des Befehls „Container rebalancieren“ finden Sie auf der Web-CLI-Seite.



Sie müssen den Containernamen angeben, um die Verteilung über alle an diesen Container angeschlossenen FlexVol Volumes hinweg zu durchführen. Wenn jedoch der FlexVol Volume-Parameter angegeben wird, wird die Ausbalancierung nur für das bereitgestellte FlexVol Volume durchgeführt.

Schritte

1. Melden Sie sich über die Web-CLI über die URL an `https://<OTV-IP>:9083/`
2. Führen Sie den Befehl `Container rebalancing -Container_Name=<container-name>` aus

Löschen Sie VVols Datstores

Das Löschen von vVOL Datastore Task aus ONTAP-Tools in vCenter führt Folgendes aus:

- Unmountet den vVol Container.
- Bereinigt iGroup. Wenn Initiatorgruppe nicht verwendet wird, entfernt iqn von der Initiatorgruppe.
- Löscht den Vvol-Container.
- Belässt die Flex-Volumes auf dem Storage Array.

Befolgen Sie die nachstehenden Schritte, um den vVOL Datastore aus den ONTAP Tools aus vCenter zu löschen:

Schritte

1. Wählen Sie in der Bestands- **Ansicht** den Datastore aus.
2. Klicken Sie mit der rechten Maustaste auf den vVol Datastore und wählen Sie **NetApp ONTAP Tools > VVols-Datastore löschen** aus.
3. Bereinigung der Flex-Volumes am Storage Array und der igroup.

Sicherung von Data Stores und Virtual Machines

Aktivieren Sie SRA, um Datastores zu sichern

Die ONTAP Tools für VMware vSphere bieten die Möglichkeit, die SRA Funktion zusammen mit ONTAP Tools zur Konfiguration der Disaster Recovery zu verwenden.

Was Sie brauchen

- Sie müssen Ihre vCenter Server-Instanz eingerichtet und ESXi konfiguriert haben.
- Sie müssen ONTAP Tools implementiert haben.
- Sie müssen das heruntergeladen haben `.tar.gz` Datei für die SRM-Appliance nur dann, wenn Sie die Disaster-Recovery-Lösung von Site Recovery Manager (SRM) konfigurieren möchten.

["Site Recovery Manager Installation und Konfiguration Site Recovery Manager 8.2"](#) Bietet weitere Informationen.

Über diese Aufgabe

Dank der Flexibilität, VASA Provider und SRA Funktionen zu aktivieren, können Sie nur die Workflows ausführen, die Sie für Ihr Unternehmen benötigen.

Schritte

1. Melden Sie sich bei der Web-Benutzeroberfläche von VMware vSphere an.
2. Wählen Sie im vSphere-Client **Menü > NetApp ONTAP-Tools** aus.
3. Klicken Sie Auf **Einstellungen**.
4. Klicken Sie auf der Registerkarte **Administrative Einstellungen** auf **Funktionen verwalten**.
5. Wählen Sie im Dialogfeld **Funktionen verwalten** die SRA-Erweiterung aus, die aktiviert werden soll.
6. Geben Sie die IP-Adresse der ONTAP-Tools für VMware vSphere und das Administratorkennwort ein, und klicken Sie dann auf **Apply**.
7. Nutzen Sie für die Implementierung von SRA eine der folgenden Methoden:
 - Für SRM-Gerät*
 - a. Greifen Sie über die URL `https://:<srm_ip>:5480` auf die VMware SRM Appliance Management Interface zu und wechseln Sie dann zu Storage Replication Adapters in VMware SRM Appliance Management Interface.
 - b. Klicken Sie Auf **Neuer Adapter**.
 - c. Laden Sie das Installationsprogramm für `.tar.gz` für das SRA-Plug-in auf SRM hoch.
 - d. Überprüfen Sie die Adapter erneut, ob die Details auf der Seite SRM Storage Replication Adapter aktualisiert werden.

Sie müssen sich vom vSphere Client abmelden und dann erneut anmelden, um zu überprüfen, ob die ausgewählte Erweiterung für die Konfiguration verfügbar ist.

Verwandte Informationen

["Storage Replication Adapter für Disaster Recovery konfigurieren"](#)

Konfiguration des Storage-Systems für Disaster Recovery

Konfigurieren Sie Storage Replication Adapter für die SAN-Umgebung

Sie müssen die Storage-Systeme einrichten, bevor Sie Storage Replication Adapter (SRA) für Site Recovery Manager (SRM) ausführen.

Was Sie brauchen

Sie müssen die folgenden Programme auf dem geschützten Standort und dem Wiederherstellungsstandort installiert haben:

- SRM

Dokumentation zur Installation von SRM befindet sich auf der VMware Site.

["VMware Site Recovery Manager - Dokumentation"](#)

- SRA

Der Adapter wird entweder auf SRM installiert.

Schritte

1. Vergewissern Sie sich, dass die primären ESXi-Hosts mit den LUNs im primären Speichersystem am geschützten Standort verbunden sind.
2. Vergewissern Sie sich, dass die LUNS in Initiatorgruppen vorhanden sind, die über die verfügen `ostype` Option auf dem primären Storage-System auf *VMware* eingestellt.
3. Vergewissern Sie sich, dass die ESXi-Hosts am Recovery-Standort über entsprechende FC- oder iSCSI-Konnektivität zur Storage Virtual Machine (SVM) verfügen. Die ESXi-Hosts der sekundären Site sollten Zugriff auf den sekundären Standort-Storage haben, ebenso sollten die ESXi-Hosts des primären Standorts Zugriff auf den primären Standort-Storage haben.

Dazu müssen Sie entweder überprüfen, ob die ESXi Hosts über lokale LUNs auf der SVM verbunden sind, oder Sie verwenden die `fcpx show initiators` Befehl oder das `iscsi show initiators` Befehl auf den SVMs.

Überprüfen Sie den LUN-Zugriff auf die zugeordneten LUNs auf dem ESXi-Host, um die FC- und iSCSI-Konnektivität zu überprüfen.

Konfigurieren Sie Storage Replication Adapter für NAS-Umgebungen

Was Sie brauchen

Sie müssen die folgenden Programme auf dem geschützten Standort und dem Wiederherstellungsstandort installiert haben:

- SRM

Dokumentation zur Installation von SRM finden Sie auf der VMware-Website.

["VMware Site Recovery Manager - Dokumentation"](#)

- SRA

Der Adapter wird auf SRM und dem SRA Server installiert.

Schritte

1. Überprüfen Sie, ob die Datenspeicher am geschützten Standort virtuelle Maschinen enthalten, die bei vCenter Server registriert sind.
2. Überprüfen Sie, ob die ESXi-Hosts am geschützten Standort die NFS-Exporte-Volumes von der Storage Virtual Machine (SVM) gemountet haben.
3. Überprüfen Sie, ob gültige Adressen wie die IP-Adresse, der Hostname oder der FQDN, auf denen die NFS-Exporte vorhanden sind, im Feld **NFS-Adressen** angegeben sind, wenn Sie den Array Manager-Assistenten zum Hinzufügen von Arrays zu SRM verwenden.
4. Verwenden Sie die `ping` Führen Sie einen Befehl auf jedem ESXi Host am Recovery-Standort aus, um zu überprüfen, ob der Host über einen VMkernel-Port verfügt, der auf die IP-Adressen zugreifen kann, die für NFS-Exporte von der SVM verwendet werden.

["NetApp Support"](#)

Konfigurieren Sie Storage Replication Adapter für Umgebungen mit hoher Skalierbarkeit

Um in stark skalierten Umgebungen optimal arbeiten zu können, müssen Sie die Storage-Timeout-Intervalle gemäß den empfohlenen Einstellungen für Storage Replication Adapter (SRA) konfigurieren.

Einstellungen für Speicheraanbieter

Sie sollten für eine skalierte Umgebung die folgenden Zeitüberschreitungswerte für SRM einstellen:

Erweiterte Einstellungen	Timeout-Werte
<code>StorageProvider.resignatureTimeout</code>	Erhöhen Sie den Wert der Einstellung von 900 Sekunden auf 12000 Sekunden.
<code>storageProvider.hostRescanDelaySec</code>	60
<code>storageProvider.hostRescanRepeatCnt</code>	20
<code>storageProvider.hostRescanTimeoutSec</code>	Legen Sie einen hohen Wert fest (z. B.: 99999)

Sie sollten auch die aktivieren `StorageProvider.autoResignatureMode` Option.

Weitere Informationen zum Ändern der Speicheraanbieter-Einstellungen finden Sie in der VMware-Dokumentation.

["Dokumentation zu VMware vSphere: Ändern der Storage Provider-Einstellungen"](#)

Speichereinstellungen

Wenn Sie auf ein Timeout klicken, erhöhen Sie die Werte von `storage.commandTimeout` Und `storage.maxConcurrentCommandCnt` Zu einem höheren Wert.



Das angegebene Zeitüberschreitungsintervall ist der Höchstwert. Sie müssen nicht warten, bis die maximale Zeitüberschreitung erreicht ist. Die meisten Befehle sind innerhalb des festgelegten maximalen Timeout-Intervalls abgeschlossen.

Sie sollten auch die maximale Zeit für SRA festlegen, um eine einzelne Operation in der Datei `vvol.properties`: `offtap.operation.timeout.period.seconds=86400` durchzuführen.

["Antwort auf die NetApp Knowledgebase 1001111: NetApp Storage Replication Adapter 4.0/7.X für den ONTAP Sizing Guide"](#)

Die VMware Dokumentation zum Ändern der SAN-Provider-Einstellungen enthält weitere Informationen.

["Dokumentation zum VMware Site Recovery Manager: Storage-Einstellungen ändern"](#)

Konfigurieren Sie SRA mit SRM in einer Konfiguration mit einem gemeinsam genutzten Recovery-Standort

ONTAP Tools für VMware vSphere unterstützen die Konfiguration gemeinsam genutzter SRM-Recovery-Standorte von VMware. Weitere Informationen finden Sie unter: ["Site Recovery Manager in einer Konfiguration mit gemeinsam genutzten Recovery-Standorten"](#). Die Site Recovery Manager Server-Instanzen am Recovery-Standort stellen eine Verbindung zu denselben vCenter Server-Instanzen her.

In einer SRM Shared Recovery Site-Konfiguration benötigt jeder SRM-Server eine dedizierte SRA-Instanz (1:1 Beziehung zwischen SRM und SRA). Konfigurieren Sie OTV im VCF-Modus als dedizierte SRA-Instanz für jeden SRM-Server. Sie können auch ONTAP-Tools für die VMware vSphere Appliance implementiert haben, die nicht SRA-fähig sind, aber in vCenter registriert sind und für nicht-SRA-Aufgaben wie die Bereitstellung von Datastores verwendet werden.

Der ["So konfigurieren Sie SRA an einem SRM Shared Recovery Site"](#) Der KB-Artikel beschreibt das Verfahren zum Einrichten von SRA zur Unterstützung der Konfiguration eines gemeinsam genutzten SRM-Recovery-Standorts.

Konfigurieren Sie SRA auf der SRM Appliance

Sobald Sie die SRM Appliance implementiert haben, sollten Sie SRA auf der SRM Appliance konfigurieren. Die erfolgreiche Konfiguration von SRA ermöglicht die Kommunikation der SRM Appliance mit SRA für das Disaster-Recovery-Management. Um die Kommunikation zwischen SRM-Appliance und SRA zu ermöglichen, sollten die Zugangsdaten für das ONTAP-Tool (IP-Adresse und Administratorpasswort) in der SRM Appliance gespeichert werden.

Was Sie brauchen

Sie sollten die Datei `tar.gz` von heruntergeladen haben ["NetApp Support Website"](#).

Über diese Aufgabe

Die Konfiguration von SRA auf einer SRM Appliance speichert die SRA Anmelddaten in der SRM Appliance.

Schritte

1. Wählen Sie im vSphere-Client-Menü **NetApp ONTAP-Tools > Einstellungen > Verwaltungseinstellungen > Funktionen verwalten > Speicherreplikationsadapter (SRA) aktivieren**
2. Klicken Sie auf dem Bildschirm der SRM-Appliance auf **Storage Replication Adapter > Neuer Adapter**.
3. Laden Sie die Datei `.tar.gz` in SRM hoch.
4. Überprüfen Sie die Adapter erneut, ob die Details auf der Seite SRM Storage Replication Adapter aktualisiert werden.
5. Melden Sie sich mit Hilfe eines Administratorkontos an der SRM-Appliance mit putty an.
6. Wechseln Sie mit dem Befehl zum Root-Benutzer: `su root`
7. Führen Sie den Befehl aus `cd /var/log/vmware/srm` Zum Navigieren zum Protokollverzeichnis.
8. Geben Sie im Protokollverzeichnis den Befehl ein, um die von SRA verwendete Docker-ID zu erhalten:
`docker ps -l`
9. Geben Sie den Befehl ein, um sich bei der Container-ID anzumelden: `docker exec -it -u srm <container id> sh`
10. Konfigurieren Sie SRM mit der IP-Adresse und dem Passwort der ONTAP-Tools mit dem Befehl: `perl command.pl -I <otv-IP> administrator <otv-password>`. Sie benötigen ein einziges Angebot um den Passwortwert herum.

Eine Erfolgsmeldung, die bestätigt, dass die Speicher-Anmelddaten gespeichert werden, wird angezeigt. SRA kann mit dem SRA-Server unter Verwendung der angegebenen IP-Adresse, des Ports und der Anmeldeinformationen kommunizieren.

SRA-Anmelddaten aktualisieren

Damit SRM mit SRA kommunizieren kann, sollten Sie die SRA-Anmelddaten auf dem SRM-Server aktualisieren, wenn Sie die Anmelddaten geändert haben.

Sie müssen das Kennwort für den Benutzernamen des SRM-Maschinenordners, der zwischengespeicherte ONTAP-Tools, löschen und den SRA neu installieren.

Was Sie brauchen

Sie sollten die im Thema genannten Schritte ausgeführt haben ["SRA auf der SRM-Appliance wird konfiguriert"](#)

Schritte

1. Führen Sie die folgenden Befehle aus, um das Kennwort für den im Cache gespeicherten ONTAP-Werkzeugordner des SRM-Computers zu löschen:
 - a. `sudo su <enter root password>`
 - b. `docker ps`
 - c. `docker exec -it <container_id> sh`

d. `cd /conf`

e. `rm -rf *`

2. Führen Sie den Perl-Befehl aus, um SRA mit den neuen Anmeldeinformationen zu konfigurieren:

a. `cd ..`

b. `perl command.pl -I <otv-IP> administrator <otv-password>`. Sie benötigen ein einziges Angebot um den Passwortwert herum.

Eine Erfolgsmeldung, die bestätigt, dass die Speicher-Anmeldedaten gespeichert werden, wird angezeigt. SRA kann mit dem SRA-Server unter Verwendung der angegebenen IP-Adresse, des Ports und der Anmeldeinformationen kommunizieren.

Migration von Windows SRM auf eine SRM Appliance

Wenn Sie Windows-basierten Site Recovery Manager (SRM) für Disaster Recovery verwenden und die SRM-Appliance für dasselbe Setup verwenden möchten, sollten Sie Ihr Windows Disaster Recovery-Setup auf die Appliance-basierte SRM migrieren.

Bei der Migration der Disaster Recovery sind folgende Schritte zu beachten:

1. Aktualisieren Sie Ihre vorhandenen ONTAP Tools für die VMware vSphere Appliance auf die neueste Version.

["Upgraden auf die aktuelle Version von ONTAP-Tools"](#)

2. Migrieren Sie Windows-basierten Storage Replication Adapter auf Appliance-basierte SRA.
3. Migrieren von Windows SRM-Daten zur SRM Appliance

Siehe ["Migrieren Sie von Site Recovery Manager für Windows zu der Virtual Appliance Site Recovery Manager"](#) Für detaillierte Schritte

Konfigurieren Sie die Replizierung für VVols-Datastore zum Schutz von Virtual Machines

Die Replizierung für Ihren VVols-Datastore kann mithilfe von ONTAP Tools konfiguriert werden. Hauptziel der VVols Replizierung ist die Sicherung kritischer Virtual Machines während des Disaster Recovery mit VMware Site Recovery Manager (SRM).



Site Recovery Manager (SRM) Workflows schlagen in vCenter 8.0 mit einer Fehlermeldung fehl. Vvol-Replizierung funktioniert wie erwartet in vCenter 7.0u3-Version.

Um die VVols Replizierung für ONTAP Tools zu konfigurieren, müssen jedoch die VASA Provider-Funktion und die VVols Replizierung aktiviert werden. VASA-Provider ist standardmäßig in ONTAP-Tools aktiviert. Die Array-basierte Replikation wird auf FlexVol-Ebene durchgeführt. Jeder VVols Datastore wird einem Storage-Container zugewiesen, der aus einem oder mehreren FlexVol-Volumes besteht. Die FlexVol Volumes sollten mit SnapMirror von ONTAP vorkonfiguriert sein.



Es sollten keine Kombination aus geschützten und ungeschützten Virtual Machines in einem einzigen VVols Datastore konfiguriert werden. Ein erneuter Schutz nach einem Failover führt zum Löschen ungeschützter Virtual Machines. Stellen Sie sicher, dass alle Virtual Machines in einem VVols Datastore bei der Replizierung gesichert sind.

Replizierungsgruppen werden während der Erstellung des VVols-Datastores für jedes FlexVol Volume erstellt. Um die VVols Replizierung zu verwenden, müssen VM Storage-Richtlinien erstellt werden, die den Replizierungsstatus und Zeitplan sowie das Storage-Funktionsprofil beinhalten. Eine Replikationsgruppe umfasst Virtual Machines, die als Teil der Disaster Recovery auf den Zielstandort repliziert werden. Replizierungsgruppen können über die SRM-Konsole für DR-Workflows mit Sicherungsgruppen und Recovery-Plänen konfiguriert werden.



Wenn Sie Disaster Recovery für VVols Datastores verwenden, müssen Sie den Storage Replication Adapter (SRA) nicht separat konfigurieren, da die VASA Provider-Funktion erweitert wird und VVols-Replizierung ermöglicht.

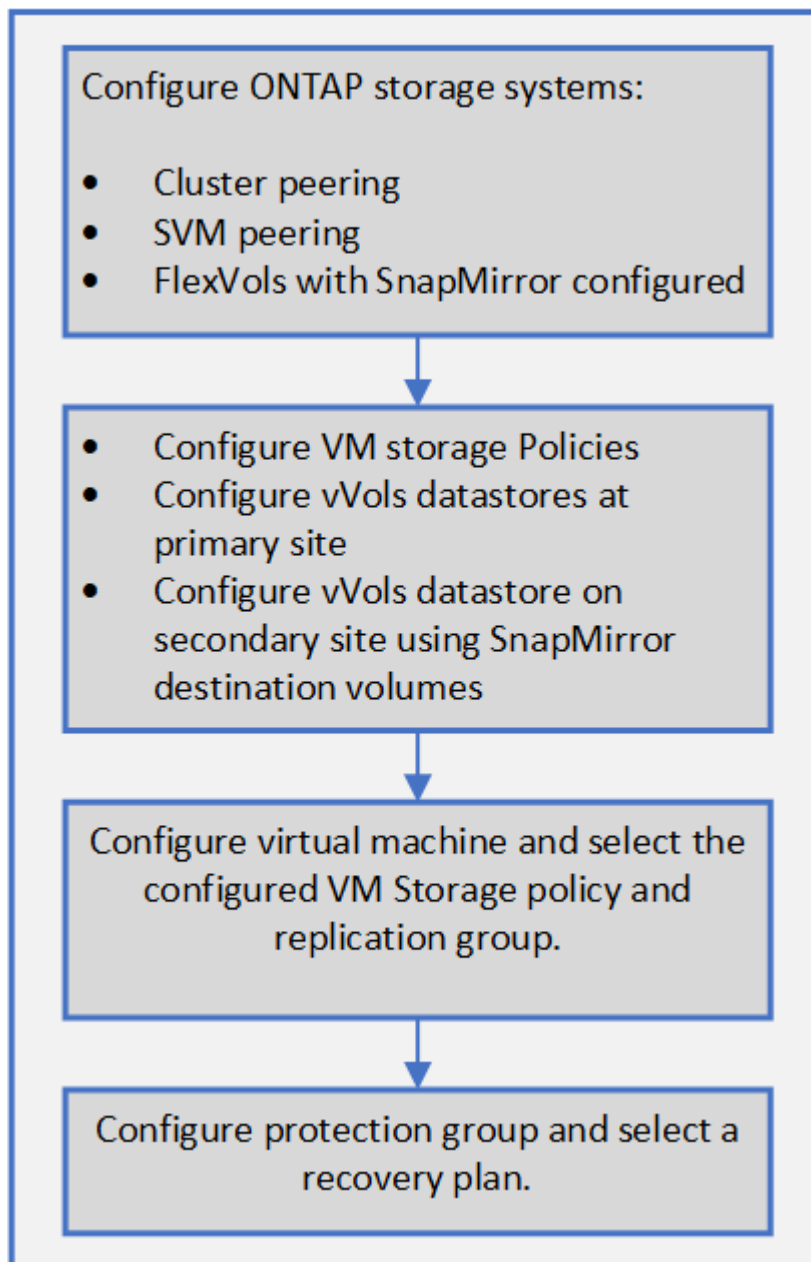

Konfigurieren Sie die VVols Replizierung für vorhandene Datastores

Die VVols Replizierungsfunktion wird erweitert, um die VVols Replizierung für vorhandene Virtual Machines zu ermöglichen, die vor dem SRM Setup erstellt wurden. Damit können Sie vorhandene Virtual Machines wiederherstellen und diese am Recovery-Standort sichern.

Was Sie brauchen

- Cluster und SVM werden Peering durchgeführt.
- Datastores und FlexVol Volumes werden auf Quell- und Zielstandorten erstellt.
- Quell- und Zielstandorte verfügen über dieselben Storage-Funktionsprofile.
- FlexVol Volumes haben denselben SnapMirror Zeitplan.
- VVols Replizierung ist aktiviert.

In einem vorhandenen Datastore werden keine Replikationsgruppen erstellt.

Schritte

1. Öffnen Sie die Swagger-Schnittstelle.
2. AUSFÜHREN der REST-API zur Konfiguration der Replizierungsgruppe für den vorhandenen Datastore

API: /3.0/admin/{Datastore}/Replication-Gruppen

3. Erstellen Sie eine VM Storage-Richtlinie für vorhandenen VVols-Datastore mit dem Storage-Funktionsprofil, in dem der Datastore erstellt wurde.

Fügen Sie die Replizierungsrichtlinie, den Replizierungszeitplan und den kompatiblen Datastore aus der Liste zur Verfügung.



Wenn Sie mit System Manager zum Schutz des FlexVol Volumes und des Storage-Funktionsprofils eine QoS-Richtlinie als „Keine“ verwenden, stellen Sie sicher, dass die Option **Performance Limit** durchsetzen für Disaster Recovery deaktiviert ist.

1. Greifen Sie auf die ungesicherte Virtual Machine zu und bearbeiten Sie die VM Storage-Richtlinie.
2. Wählen Sie die VM Storage-Richtlinie und den Datastore aus.
3. Fügen Sie die Replikationsgruppe der ungeschützten virtuellen Maschine hinzu.

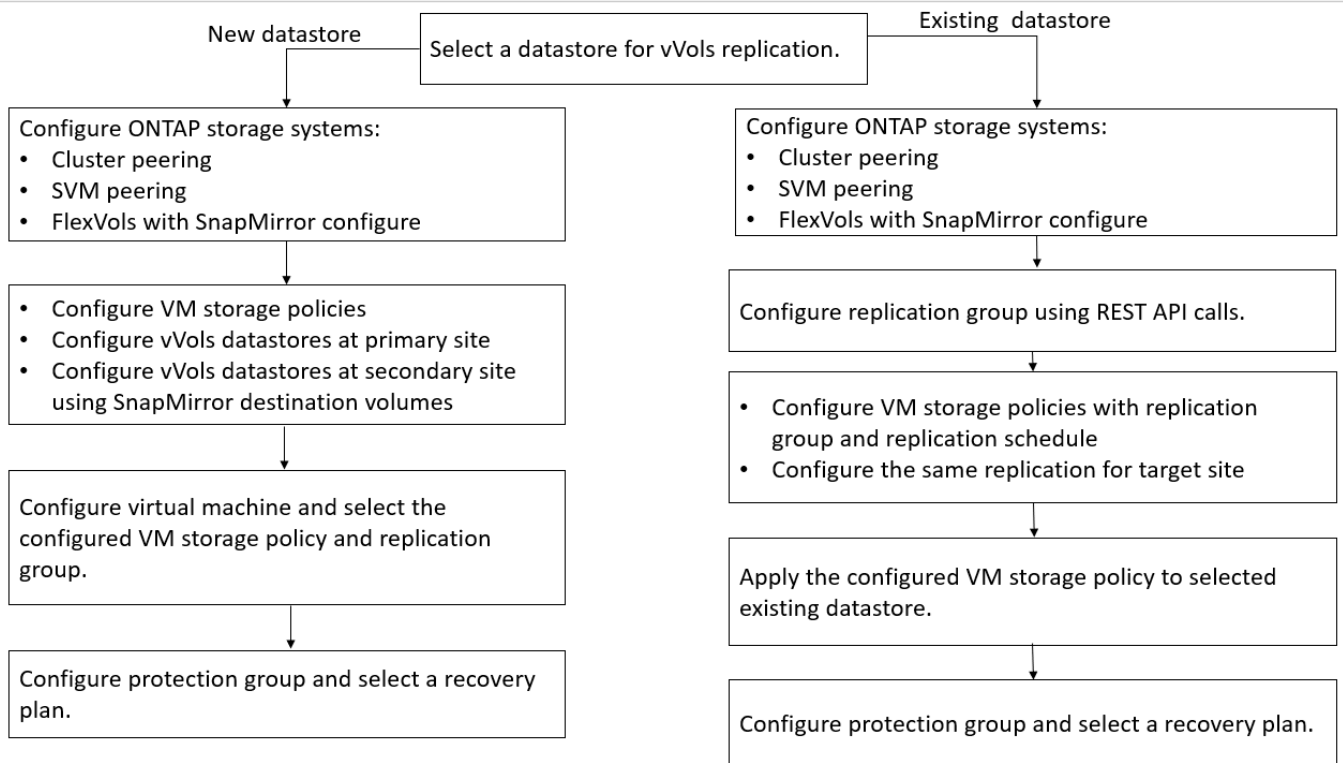

HINWEIS:

- Wenn Sie eine Virtual Machine konfigurieren, um die Replikation für eine vorhandene Data Stores zu ermöglichen, überprüfen Sie das FlexVol Volume mit einer Config VVols.
- Wenn VVols einer vorhandenen Virtual Machine über mehrere Datastores verteilt werden, sollten Sie alle VVols dieser Virtual Machine mit vMotion in einen einzigen Datastore verschieben, bevor Sie die Replizierung aktivieren können.

Sicherung ungesicherter Virtual Machines

Sie können den Schutz Ihrer vorhandenen ungeschützten Virtual Machines konfigurieren, die mit VM Storage Policy erstellt wurden, wobei die Replizierung deaktiviert ist. Um einen Schutz zu gewährleisten, sollten Sie die VM-Storage-Richtlinie ändern und eine Replizierungsgruppe zuweisen.

Über diese Aufgabe

Wenn die SVM sowohl IPv4 als auch IPv6 LIFs hat, sollten Sie IPv6 LIFs deaktivieren und später Disaster-Recovery-Workflows durchführen.

Schritte

1. Klicken Sie auf die erforderliche Virtual Machine, und vergewissern Sie sich, dass sie mit der VM-Standardspeicherrichtlinie konfiguriert ist.
2. Klicken Sie mit der rechten Maustaste auf die ausgewählte virtuelle Maschine und klicken Sie auf **VM Policies > VM Storage Policies bearbeiten**.
3. Wählen Sie eine VM-Speicherrichtlinie aus, bei der die Replikation aktiviert ist. Klicken Sie dazu im Dropdown-Menü **VM-Speicherrichtlinie** auf.

4. Wählen Sie eine Replikationsgruppe aus dem Dropdown-Menü **Replikationsgruppe** aus und klicken Sie dann auf **OK**.
5. Überprüfen Sie die Zusammenfassung der virtuellen Maschine, um zu bestätigen, dass die virtuelle Maschine geschützt ist.



- Diese Version von ONTAP Tools unterstützt keine laufenden Klone gesicherter Virtual Machines. Sie sollten die Virtual Machine ausschalten und dann den Klonvorgang ausführen.
- Wenn nach einem erneuten Schutz-Vorgang in den ONTAP-Tools für VMware vSphere kein Datastore angezeigt wird, sollten Sie eine Ermittlung des Speichersystems ausführen oder auf den nächsten geplanten Erkennungsvorgang warten.

Geschützte Standorte und Recovery-Standorte konfigurieren

Konfiguration von VM Storage Policies

Sie sollten VM-Storage-Richtlinien konfigurieren, um Virtual Machines zu managen, die auf VVols Datastores konfiguriert sind, und um Services wie die Replizierung für die virtuellen Festplatten zu aktivieren. Bei herkömmlichen Datenspeichern kann optional diese VM Storage-Richtlinien verwendet werden.

Über diese Aufgabe

Der vSphere Web-Client bietet Standard-Storage-Richtlinien. Sie können jedoch Richtlinien erstellen und sie den Virtual Machines zuweisen.

Schritte

1. Klicken Sie auf der Seite vSphere Client auf **Richtlinien und Profile**.
2. Klicken Sie auf der Seite VM Storage Policies auf **CREATE**.
3. Geben Sie auf der Seite Create VM Storage Policy folgende Details ein:
 - a. Geben Sie einen Namen und eine Beschreibung für die VM-Speicherrichtlinie ein.
 - b. Wählen Sie * Enable rules für „NetApp Clustered Data ONTAP.VP.vvol“ Storage* aus.
 - c. Wählen Sie auf der Registerkarte Platzierung das erforderliche Speicherfähigkeitsprofil aus.
 - d. Wählen Sie die Option **Benutzerdefiniert**, um die Replikation zu aktivieren.
 - e. Klicken Sie auf **REGEL HINZUFÜGEN**, um **Asynchronous** Replikation und erforderliche SnapMirror Schedule auszuwählen, und klicken Sie dann auf **NEXT**.
 - f. Überprüfen Sie die aufgeführten kompatiblen Datenspeicher und klicken Sie auf der Registerkarte Speicherkompatibilität auf **NEXT**.

Bei VVols Datastores mit Datensicherungs-FlexVol Volumes wird eine Prüfung kompatibler Datastores nicht durchgeführt.

4. Überprüfen Sie die Auswahl Ihrer VM-Speicherrichtlinie auf der Registerkarte **Überprüfen und beenden** und klicken Sie dann auf **Fertig stellen**.

Konfigurieren Sie Schutzgruppen

Sie müssen Schutzgruppen erstellen, um eine Gruppe virtueller Maschinen auf dem geschützten Standort zu schützen.

Was Sie brauchen

Stellen Sie sicher, dass die Quell- und Zielstandorte für Folgendes konfiguriert sind:

- Dieselbe Version von SRM wurde installiert
- VVols Datastore, der mit aktivierter Replizierung konfiguriert ist und bei denen ein Datastore angehängt ist
- Ähnliche Storage-Funktionsprofile
- Ähnliche VM Storage Policies mit Replizierungsfunktion, die in SRM abgebildet werden muss
- Virtual Machines
- Gepaarte geschützte Standorte und Recovery-Standorte
- Quell- und Ziel-Datastores sollten auf den jeweiligen Sites gemountet werden

Schritte

1. Melden Sie sich bei Ihrem vCenter Server an und klicken Sie dann auf **Site Recovery > Protection Groups**.
2. Klicken Sie im Fensterbereich **Schutzgruppen** auf **Neu**.
3. Geben Sie einen Namen und eine Beschreibung für die Schutzgruppe, Richtung an, und klicken Sie dann auf **WEITER**.
4. Wählen Sie im Feld **Typ** eine der folgenden Optionen aus:

* Für...*	Feldoption Typ...
Herkömmlicher Datastore	Datastore-Gruppen (Array-basierte Replizierung)
VVols Datastore	Virtuelle Volumes (vVol Replizierung)

Die Fehlerdomäne ist nichts anderes als SVMs mit aktivierter Replizierung. Die SVMs, deren Peering nur implementiert wurde und keine Probleme auftreten, werden angezeigt.

5. Wählen Sie auf der Registerkarte Replikationsgruppen entweder das aktivierte Array-Paar oder die Replikationsgruppen aus, die die virtuelle Maschine haben, die Sie konfiguriert haben, und klicken Sie dann auf **WEITER**.

Alle virtuellen Maschinen in der Replikationsgruppe werden der Schutzgruppe hinzugefügt.

6. Wählen Sie entweder den vorhandenen Wiederherstellungsplan aus oder erstellen Sie einen neuen Plan, indem Sie auf **zu neuem Wiederherstellungsplan hinzufügen** klicken.
7. Überprüfen Sie auf der Registerkarte bereit zum Abschließen die Details der von Ihnen erstellten Schutzgruppe, und klicken Sie dann auf **Fertig stellen**.

Kombinieren Sie geschützte Standorte und Recovery-Standorte

Sie müssen die geschützten und Recovery-Standorte, die mit Ihrem vSphere Client erstellt wurden, kombinieren, um Storage Replication Adapter (SRA) zu aktivieren, um die Storage-Systeme zu ermitteln.

Was Sie brauchen

- Sie müssen Site Recovery Manager (SRM) auf den geschützten und Recovery-Standorten installiert haben.
- Sie müssen SRA auf den geschützten und Recovery-Standorten installiert haben.

Über diese Aufgabe

Bei SnapMirror Fan-out-Konfigurationen wird ein Quell-Volume auf zwei unterschiedliche Ziele repliziert. Diese erzeugen ein Problem während der Recovery, wenn SRM die Virtual Machine vom Ziel wiederherstellen muss.



Storage Replication Adapter (SRA) unterstützt keine Fan-out-SnapMirror-Konfigurationen.

Schritte

1. Doppelklicken Sie auf der Startseite des vSphere Clients auf **Site Recovery** und klicken Sie dann auf **Sites**.
2. Klicken Sie Auf **Objects > Aktionen > Pair Sites**.
3. Geben Sie im Dialogfeld Site Recovery Manager Servers Pair die Adresse des Plattform-Services-Controllers des geschützten Standorts ein, und klicken Sie dann auf **Weiter**.
4. Gehen Sie im Abschnitt vCenter Server auswählen folgendermaßen vor:
 - a. Stellen Sie sicher, dass der vCenter Server des geschützten Standorts als übereinstimmender Kandidat für das Pairing angezeigt wird.
 - b. Geben Sie die SSO-Administratoranmeldedaten ein, und klicken Sie dann auf **Fertig stellen**.
5. Wenn Sie dazu aufgefordert werden, klicken Sie auf **Ja**, um die Sicherheitszertifikate zu akzeptieren.

Ergebnis

Sowohl die geschützten als auch die Wiederherstellungsstandorte werden im Dialogfeld Objekte angezeigt.

Konfigurieren Sie geschützte Ressourcen und Recovery-Standortressourcen

Konfigurieren Sie die Netzwerkzuordnungen

Sie müssen die Ressourcenzuordnungen wie VM-Netzwerke, ESXi-Hosts und Ordner auf beiden Standorten konfigurieren, damit jede Ressource vom geschützten Standort auf die entsprechende Ressource am Recovery-Standort abgebildet werden kann.

Sie müssen die folgenden Ressourcenkonfigurationen durchführen:

- Netzwerkzuordnungen
- Ordnerzuordnungen

- Ressourcen-Zuordnungen
- Platzhalter-Datenspeicher

Was Sie brauchen

Sie müssen die geschützten und die Recovery-Standorte miteinander verbunden haben.

Schritte

1. Melden Sie sich bei Ihrem vCenter Server an und klicken Sie auf **Site Recovery > Sites**.
2. Wählen Sie Ihre geschützte Seite aus, und klicken Sie dann auf **Verwalten**.
3. Wählen Sie auf der Registerkarte Verwalten die Option **Netzwerkzuordnungen** aus.

4.

Klicken Sie auf das  Symbol, um eine neue Netzwerkzuordnung zu erstellen.

Der Assistent „Netzwerkzuordnung erstellen“ wird angezeigt.

5. Führen Sie im Assistenten „Netzwerkzuordnung erstellen“ folgende Schritte aus:
 - a. Wählen Sie **Zuordnungen automatisch für Netzwerke mit übereinstimmenden Namen** aus, und klicken Sie auf **Weiter**.
 - b. Wählen Sie die erforderlichen Rechenzentrumsobjekte für die geschützten und Wiederherstellungsstandorte aus, und klicken Sie auf **Zuordnungen hinzufügen**.
 - c. Klicken Sie auf **Weiter**, nachdem Zuordnungen erfolgreich erstellt wurden.
 - d. Wählen Sie das Objekt aus, das früher zum Erstellen einer umgekehrten Zuordnung verwendet wurde, und klicken Sie dann auf **Fertig stellen**.

Ergebnis

Auf der Seite Netzwerkzuordnungen werden die geschützten Standortressourcen und die Ressourcen des Recovery-Standorts angezeigt. Sie können die gleichen Schritte für andere Netzwerke in Ihrer Umgebung befolgen.

Konfigurieren von Ordnerzuordnungen

Sie müssen Ihre Ordner auf dem geschützten Standort und dem Wiederherstellungsstandort zuordnen, um die Kommunikation zwischen ihnen zu ermöglichen.

Was Sie brauchen

Sie müssen die geschützten und die Recovery-Standorte miteinander verbunden haben.

Schritte

1. Melden Sie sich bei Ihrem vCenter Server an und klicken Sie auf **Site Recovery > Sites**.
2. Wählen Sie Ihre geschützte Seite aus, und klicken Sie dann auf **Verwalten**.
3. Wählen Sie auf der Registerkarte Verwalten die Option **Ordnerzuordnungen** aus.
4. Wählen Sie das Symbol **Ordner**, um eine neue Ordnerzuordnung zu erstellen.

Der Assistent zum Erstellen der Ordnerzuordnung wird angezeigt.

5. Führen Sie im Assistenten zum Erstellen der Ordnerzuordnung folgende Schritte aus:
 - a. Wählen Sie **Zuordnungen automatisch für Ordner mit übereinstimmenden Namen vorbereiten** aus, und klicken Sie auf **Weiter**.
 - b. Wählen Sie die erforderlichen Rechenzentrumsobjekte für die geschützten und Wiederherstellungsstandorte aus, und klicken Sie auf **Zuordnungen hinzufügen**.
 - c. Klicken Sie auf **Weiter**, nachdem Zuordnungen erfolgreich erstellt wurden.
 - d. Wählen Sie das Objekt aus, das früher zum Erstellen einer umgekehrten Zuordnung verwendet wurde, und klicken Sie dann auf **Fertig stellen**.

Ergebnis

Auf der Seite Ordnerzuordnungen werden die geschützten Site-Ressourcen und die Ressourcen des Recovery-Standorts angezeigt. Sie können die gleichen Schritte für andere Netzwerke in Ihrer Umgebung befolgen.

Konfigurieren von Ressourcenzuordnungen

Sie müssen Ihre Ressourcen am geschützten Standort und am Recovery-Standort zuordnen, damit Virtual Machines für ein Failover zu einer oder anderen Host-Gruppe konfiguriert werden.

Was Sie brauchen

Sie müssen die geschützten und die Recovery-Standorte miteinander verbunden haben.



Im Site Recovery Manager (SRM) können Ressourcen in Ressourcen-Pools, ESXi Hosts oder vSphere Clustern zusammengefasst werden.

Schritte

1. Melden Sie sich bei Ihrem vCenter Server an und klicken Sie auf **Site Recovery > Sites**.
2. Wählen Sie Ihre geschützte Seite aus, und klicken Sie dann auf **Verwalten**.
3. Wählen Sie auf der Registerkarte Verwalten die Option **Ressourcenzuordnungen** aus.
4. Klicken Sie auf das  Symbol zum Erstellen einer neuen Ressourcenzuordnung.

Der Assistent „Ressourcenzuordnung erstellen“ wird angezeigt.

5. Führen Sie im Assistenten „Ressourcenzuordnung erstellen“ folgende Schritte aus:
 - a. Wählen Sie **Zuordnungen automatisch für Ressource vorbereiten mit übereinstimmenden Namen** und klicken Sie auf **Weiter**.
 - b. Wählen Sie die erforderlichen Rechenzentrumsobjekte für die geschützten und Wiederherstellungsstandorte aus, und klicken Sie auf **Zuordnungen hinzufügen**.
 - c. Klicken Sie auf **Weiter**, nachdem Zuordnungen erfolgreich erstellt wurden.
 - d. Wählen Sie das Objekt aus, das früher zum Erstellen einer umgekehrten Zuordnung verwendet wurde, und klicken Sie dann auf **Fertig stellen**.

Ergebnis

Auf der Seite Ressourcenzuordnungen werden die geschützten Standortressourcen und die Ressourcen des Recovery-Standorts angezeigt. Sie können die gleichen Schritte für andere Netzwerke in Ihrer Umgebung befolgen.

Zuordnung von Storage-Richtlinien

Sie sollten die Storage-Richtlinien am geschützten Standort den Storage-Richtlinien am Recovery-Standort zuordnen, damit Ihre Recovery-Pläne die wiederhergestellten Virtual Machines auf den entsprechenden Datastores basierend auf Ihren Zuordnungen platzieren. Nachdem die Virtual Machine am Recovery-Standort wiederhergestellt wurde, wird die zugeordnete VM-Speicherrichtlinie der Virtual Machine zugewiesen.

Schritte

1. Klicken Sie auf dem vSphere Client auf **Standortwiederherstellung > Standortwiederherstellung öffnen**.
2. Klicken Sie auf der Registerkarte Site Pair auf **Configure > Storage Policy Mappings**.
3. Wählen Sie die gewünschte Site aus, und klicken Sie dann auf **Neu**, um eine neue Zuordnung zu erstellen.
4. Wählen Sie die Option **Automatische Vorbereitung von Zuordnungen für Speicherrichtlinien mit übereinstimmenden Namen**, und klicken Sie dann auf **WEITER**.

SRM wählt Storage-Richtlinien am geschützten Standort aus, für den eine Storage-Richtlinie mit demselben Namen am Recovery-Standort vorhanden ist. Sie können auch die Option für die manuelle Zuordnung auswählen, um mehrere Storage-Richtlinien auszuwählen.

5. Klicken Sie auf **Zuordnungen hinzufügen** und klicken Sie auf **WEITER**.
6. Wählen Sie im Abschnitt **Reverse Mapping** die erforderlichen Kontrollkästchen für die Zuordnung aus und klicken Sie dann auf **NEXT**.
7. Überprüfen Sie im Abschnitt * Ready to Complete* Ihre Auswahl und klicken Sie auf **FINISH**.

Platzhalter-Dataspaces konfigurieren

Sie müssen einen Platzhalterdatenspeicher konfigurieren, um einen Platz im vCenter Inventar am Recovery-Standort für die geschützte Virtual Machine (VM) zu speichern. Der Platzhalter-Datenspeicher muss nicht groß sein, da die Platzhalter-VMs klein sind und nur einige Hundert Kilobyte verwenden.

Was Sie brauchen

- Sie müssen die geschützten und die Recovery-Standorte miteinander verbunden haben.
- Sie müssen Ihre Ressourcen-Zuordnungen konfiguriert haben.

Schritte

1. Melden Sie sich bei Ihrem vCenter Server an und klicken Sie auf **Site Recovery > Sites**.
2. Wählen Sie Ihre geschützte Seite aus, und klicken Sie dann auf **Verwalten**.
3. Wählen Sie auf der Registerkarte Verwalten die Option **Platzhalter-Datenspeicher** aus.
4. Klicken Sie auf das  Symbol, um einen neuen Platzhalter-Datenspeicher zu erstellen.

5. Wählen Sie den entsprechenden Datenspeicher aus, und klicken Sie dann auf **OK**.



Als Platzhalter-Datenspeicher können lokale oder Remote-Standorte verwendet werden und sollten nicht repliziert werden.

6. Wiederholen Sie die Schritte 3 bis 5, um einen Platzhalter-Datenspeicher für den Recovery-Standort zu konfigurieren.

Konfigurieren Sie SRA mit Array Manager

Sie können Storage Replication Adapter (SRA) mithilfe des Array Manager-Assistenten von Site Recovery Manager (SRM) konfigurieren, um Interaktionen zwischen SRM und Storage Virtual Machines (SVMs) zu ermöglichen.

Was Sie brauchen

- In SRM müssen die geschützten Standorte und die Recovery-Standorte kombiniert werden.
- Sie müssen Ihren Speicher konfiguriert haben, bevor Sie den Array Manager konfigurieren.
- Sie müssen SnapMirror Beziehungen zwischen den geschützten Standorten und den Recovery-Standorten konfiguriert und repliziert haben.
- Um Mandantenfähigkeit zu ermöglichen, müssen Sie die SVM Management-LIFs aktivieren.

SRA unterstützt das Management auf Cluster-Ebene und das Management der SVM. Wenn Sie Storage auf Cluster-Ebene hinzufügen, können Sie alle SVMs im Cluster erkennen und ausführen. Wenn Sie Storage auf SVM-Ebene hinzufügen, können Sie nur die spezifische SVM managen.



VMware unterstützt das NFS4.1 Protokoll für SRM nicht.

Schritte

1. Klicken Sie in SRM auf **Array Manager** und dann auf **Array Manager hinzufügen**.
2. Geben Sie die folgenden Informationen ein, um das Array in SRM zu beschreiben:
 - a. Geben Sie einen Namen ein, um den Array-Manager im Feld **Anzeigename** zu identifizieren.
 - b. Wählen Sie im Feld **SRA Typ NetApp Storage Replication Adapter für ONTAP** aus.
 - c. Geben Sie die Informationen ein, die für eine Verbindung zum Cluster oder zur SVM benötigen:
 - Wenn Sie eine Verbindung zu einem Cluster herstellen, sollten Sie die Cluster-Management-LIF eingeben.
 - Wenn Sie eine direkte Verbindung zu einer SVM herstellen, sollten Sie die IP-Adresse der SVM Management LIF eingeben.



Wenn Sie den Array-Manager konfigurieren, müssen Sie die gleiche Verbindung und die gleichen Anmeldeinformationen für das Speichersystem verwenden, das zum Hinzufügen des Speichersystems im Menü Storage-Systeme der virtuellen Speicherkonsole verwendet wurde. Wenn beispielsweise die Array Manager-Konfiguration im Umfang der SVM konfiguriert ist, muss der Storage unter den ONTAP Tools auf SVM-Ebene hinzugefügt werden.

- d. Wenn Sie eine Verbindung zu einem Cluster herstellen, geben Sie den Namen der SVM in das Feld

SVM Name ein.

Sie können dieses Feld auch leer lassen.

- e. Geben Sie die Volumes ein, die im Feld **Liste der Volumes include** erkannt werden sollen.

Sie können das Quell-Volume am geschützten Standort und das replizierte Ziel-Volume am Recovery-Standort eingeben. Sie können entweder den vollständigen Volume-Namen oder den Namen des partiellen Volumes eingeben.

Wenn Sie beispielsweise Volume *src_vol1* entdecken möchten, das sich in einer SnapMirror-Beziehung zu Volume *dst_vol1* befindet, müssen Sie im Feld Protected Site *src_vol1* und *dst_vol1* im Feld des Recovery-Standortes *src_vol1* angeben.

- f. **(Optional)** Geben Sie im Feld **Volume exclude list** die Volumes ein, die von der Ermittlung ausgeschlossen werden sollen.

Sie können das Quell-Volume am geschützten Standort und das replizierte Ziel-Volume am Recovery-Standort eingeben. Sie können entweder den vollständigen Volume-Namen oder den Namen des partiellen Volumes eingeben.

Wenn Sie zum Beispiel Volume *src_vol1* ausschließen möchten, das sich in einer SnapMirror-Beziehung zu Volume *dst_vol1* befindet, müssen Sie im Feld Protected Site *src_vol1* und im Feld Recovery Site *dst_vol1* angeben.

- a. **(Optional)** Geben Sie im Feld **Benutzername** den Benutzernamen des Kontos auf Cluster-Ebene oder das SVM-Level-Konto ein.
- b. Geben Sie das Passwort des Benutzerkontos im Feld **Passwort** ein.

3. Klicken Sie Auf **Weiter**.

4. Vergewissern Sie sich, dass das Array erkannt und unten im Fenster Array Manager hinzufügen angezeigt wird.

5. Klicken Sie Auf **Fertig Stellen**.

Sie können dieselben Schritte für den Recovery-Standort befolgen, indem Sie die entsprechenden SVM-Management-IP-Adressen und Anmeldedaten verwenden. Auf dem Bildschirm Array-Paare aktivieren des Assistenten zum Hinzufügen von Array-Manager sollten Sie überprüfen, ob das richtige Array-Paar ausgewählt ist und dass es als bereit für die Aktivierung angezeigt wird.

Überprüfung replizierter Storage-Systeme

Sie müssen überprüfen, ob der geschützte Standort und der Recovery-Standort nach der Konfiguration des Storage Replication Adapter (SRA) erfolgreich miteinander gepaart wurden. Das replizierte Storage-System muss sowohl vom geschützten als auch vom Recovery-Standort erkannt werden können.

Was Sie brauchen

- Sie müssen Ihr Storage-System konfiguriert haben.
- Sie müssen den geschützten Standort und den Recovery-Standort mit dem SRM Array Manager gekoppelt haben.
- Bevor Sie den Test-Failover-Betrieb und den Failover-Vorgang für SRA durchführen, müssen Sie die

Lizenz und die SnapMirror Lizenz aktivieren.

Schritte

1. Melden Sie sich bei Ihrem vCenter Server an.
2. Navigieren Sie zu **Site Recovery > Array-basierte Replikation**.
3. Wählen Sie die gewünschte SVM aus, und überprüfen Sie dann die entsprechenden Details in den Array-Paaren.

Die Speichersysteme müssen am geschützten Standort und am Recovery-Standort mit dem Status „Enabled“ erkannt werden.

Management von ONTAP-Tools

Managen von Datastores

Mounten Sie Datenspeicher auf zusätzlichen Hosts

Durch das Mounten eines Datenspeichers können zusätzliche Hosts auf den Speicher zugreifen. Nachdem Sie die Hosts der VMware Umgebung hinzugefügt haben, können Sie den Datastore auf den zusätzlichen Hosts einbinden.

Was Sie brauchen

Sie müssen sicherstellen, dass die Subnetzdetails aller Netzwerke, mit denen der ESXi-gehostete verbunden ist, in eingegeben werden `Kaminoprefs.xml`.

Siehe Aktivieren der Datastore-Montage über verschiedene Subnetze Abschnitt.

Schritte

1. Klicken Sie auf der vSphere Client-Startseite auf **Hosts und Cluster**.
2. Wählen Sie im Navigationsbereich das Rechenzentrum aus, das den Host enthält.
3. Wiederholen Sie Schritt 2 für weitere Hosts.
4. Klicken Sie mit der rechten Maustaste auf den Host und wählen Sie dann **NetApp ONTAP-Tools > Mount Datastores** aus.
5. Wählen Sie die Datenspeicher aus, die Sie mounten möchten, und klicken Sie dann auf **OK**.

Datenspeichergröße ändern

Durch die Anpassung der Größe eines Datenspeichers können Sie den Speicher für die Dateien Ihrer virtuellen Maschine vergrößern oder verkleinern. Möglicherweise müssen Sie die Größe eines Datastores ändern, wenn sich Ihre Infrastrukturanforderungen ändern.

Über diese Aufgabe

Wenn Sie möchten, dass ONTAP-Tools die Größe des enthaltenen Volumes bei der Größenänderung des VMFS-Datenspeichers ändern, sollten Sie die Option **vorhandenes Volume verwenden** unter dem Abschnitt Speicherattribute beim ersten Provisioning des VMFS-Datenspeichers nicht verwenden, sondern es automatisch ein neues Volume für jeden Datenspeicher erstellen lassen.

Sie können einen NFS-Datenspeicher vergrößern oder verkleinern, aber bei einem VMFS-Datastore ist nur eine Vergrößerung möglich. Die Größe des Datenspeichers wird auch bei FlexGroup-Datenspeichern unterstützt, bei denen die Option „Auto Grow“ und „Verkleinerung“ aktiviert ist. Ein FlexGroup, der Teil eines herkömmlichen Datastores und ein FlexVol Volume ist, das Teil eines VVols Datastores ist, kann nicht unter die vorhandene Größe sinken, er kann jedoch maximal 120 % wachsen. Standard-Snapshots sind auf diesen FlexGroup und FlexVol Volumes aktiviert.



Wenn Sie All-SAN-Array (ASA) Typ Storage-Plattformen mit ONTAP 9.9.1 oder höher verwenden, nur dann können Sie VVols-Datastores mit VMDK-Größe über 16 TB erstellen.

Schritte

1. Klicken Sie auf der vSphere Client-Startseite auf **Hosts und Cluster**.
2. Wählen Sie im Navigationsbereich das Rechenzentrum aus, das den Datastore enthält.
3. Klicken Sie mit der rechten Maustaste auf den Datastore, und wählen Sie **NetApp ONTAP Tools > Größe des Datastore ohne VVols** aus.
4. Geben Sie im Dialogfeld Größe ändern eine neue Größe für den Datastore an, und klicken Sie dann auf **OK**.

Sie können die Option **RECOVER ALL** im Menü Storage Systems ausführen, um die Speicherliste unter Storage Systems und Dashboard manuell zu aktualisieren oder auf die nächste geplante Aktualisierung zu warten.

Bearbeiten eines VVols-Datastores

Sie können einen vorhandenen VMware Virtual Volumes (VVols)-Datastore bearbeiten, um das Standard-Storage-Funktionsprofil zu ändern. Das Standard-Storage-Funktionsprofil wird in erster Linie für Swap VVols verwendet.

Schritte

1. Klicken Sie auf der Seite vSphere Client auf **Hosts und Cluster**.
2. Klicken Sie mit der rechten Maustaste auf den Datastore und wählen Sie dann **NetApp ONTAP-Tools > Eigenschaften des VVols-Datastore bearbeiten** aus.

Das Dialogfeld Eigenschaften von VVols-Datastore bearbeiten wird angezeigt.

3. Nehmen Sie die erforderlichen Änderungen vor.

Sie können das Standard-Storage-Funktionsprofil für den VVols-Datastore ändern, indem Sie in der Dropdown-Liste im Dialogfeld „VVols-Datenspeicher bearbeiten“ ein neues Profil auswählen. Sie können auch den Namen und die Beschreibung des VVols-Datastores ändern.



Sie können den vCenter Server nicht ändern, auf dem sich der VVols-Datastore befindet.

4. Wenn Sie Ihre Änderungen vorgenommen haben, klicken Sie auf **OK**.

In einem Nachrichtefeld wird gefragt, ob Sie den VVols-Datastore aktualisieren möchten.

5. Klicken Sie auf **OK**, um Ihre Änderungen anzuwenden.

Es wird eine Erfolgsmeldung angezeigt, die mitgeteilt wird, dass der VVols-Datastore aktualisiert wurde.

Fügen Sie Storage zu einem VVols Datastore hinzu

Sie können den verfügbaren Storage mit dem Assistenten zum Hinzufügen von Storage erhöhen, um einem vorhandenen Datastore von VMware Virtual Volumes (VVols) FlexVol Volumes hinzuzufügen.

Über diese Aufgabe

Wenn Sie ein FlexVol Volume hinzufügen, haben Sie auch die Möglichkeit, das mit diesem Volume verknüpfte Storage-Funktionsprofil zu ändern. Sie können entweder über die VASA Provider-Funktion zur automatischen Generierung ein neues Profil für das Volume erstellen oder einem vorhandenen Profil dem Volume zuweisen.



- Während Sie einen VVols Datastore mit Replizierungsfunktionen erweitern, können Sie nicht neue FlexVol Volumes erstellen. Sie können aber nur vorkonfigurierte FlexVol Volumes aus der bestehenden Liste auswählen.
- Beim Klonen einer geschützten Virtual Machine, die auf einem Datastore mit VVols-Replizierung bereitgestellt wird, aufgrund von mangelhaftem Speicherplatz ausfällt, sollte die FlexVol-Volume-Größe erhöht werden.
- Wenn ein VVols-Datastore auf einem AFF oder ASA-Cluster erstellt wird, können Sie den Datastore nicht mit einem anderen FlexVol-Volume erweitern, das über ein automatisches Storage-Funktionsprofil verfügt.
 - Sie können den VVols-Datastore mit FlexVol Volumes erweitern, die bereits vorab erstellte Storage-Funktionsprofile erstellen.

Schritte

1. Klicken Sie auf der vSphere Client-Startseite auf **Hosts und Cluster**.
2. Klicken Sie mit der rechten Maustaste auf den VVols-Datastore und wählen Sie dann **NetApp ONTAP-Tools > erweitern Sie den Storage von vVol Datastore** aus.
3. Auf der Seite „Expand Storage of VVols Datastore“ können Sie entweder einem vorhandenen FlexVol Volume zum VVols Datastore hinzufügen oder ein neues FlexVol Volume erstellen, das der Datenbank hinzugefügt werden soll.

Wenn Sie wählen...	Ausführen des folgenden...
Wählen Sie Volumes aus	<p>a. Wählen Sie die FlexVol Volumes aus, die Sie dem VVols Datastore hinzufügen möchten.</p> <p>b. Verwenden Sie in der Spalte Funktionsprofile speichern die Dropdown-Liste, um entweder ein neues Profil basierend auf den FlexVol Volumes zu erstellen, oder wählen Sie eines der vorhandenen Profile aus.</p> <p>Die Funktion zum automatischen Generieren erstellt ein Profil basierend auf den Storage-Funktionen, die diesem FlexVol Volume zugewiesen sind. Beispiel: Festplattentyp, hohe Verfügbarkeit, Disaster Recovery, Performance-Funktionen und Deduplizierung.</p>

Erstellen neuer Volumes

- a. Geben Sie Namen, Größe und Storage-Funktionsprofil für die FlexVol ein.

Die Aggregate werden vom System ausgewählt, basierend auf dem ausgewählten Storage-Funktionsprofil.

- b. Wählen Sie die Option **Auto Grow** und geben Sie die maximale Größe an.
- c. Klicken Sie auf **ADD**, um die FlexVol zur Liste der Volumes hinzuzufügen.

Erinnerung: Alle FlexVol Volumes in einem VVols Datastore müssen sich von derselben Storage Virtual Machine (SVM, früher als Vserver bezeichnet) befinden.

Nachdem Sie ein FlexVol-Volume erstellt haben, können Sie es bearbeiten, indem Sie auf die Schaltfläche **Ändern** klicken. Sie können sie auch löschen.

4. Wählen Sie ein Standard-Storage-Funktionsprofil aus, das bei der Erstellung virtueller Maschinen verwendet werden soll, und klicken Sie dann auf **Weiter**, um die Zusammenfassung des Speichers, der dem VVols Datastore hinzugefügt wurde, anzuzeigen.
5. Klicken Sie Auf **Fertig Stellen**.

Ergebnis

Der Assistent fügt den Speicher hinzu, den Sie dem VVols-Datastore angegeben haben. Sie zeigt eine Erfolgsmeldung an, wenn sie beendet ist.



Der Assistent zum erweiteren des Storage für VVols Datenspeicher verarbeitet automatisch alle neu gescannten und/oder anderen wichtigen nötig Vorgänge für ESXi Hosts. Da es sich bei einem VVols-Datastore um eine logische Einheit handelt, die über VASA-Provider gesteuert wird, müssen Sie nur die Kapazität des Storage-Containers durch das Hinzufügen des FlexVol Volume erweitern.

Entfernen Sie Storage aus einem VVols Datastore

Wenn ein VMware Virtual Volumes (VVols) Datastore mehrere FlexVol Volumes enthält, können Sie eine oder mehrere der FlexVol Volumes aus dem VVols-Datastore entfernen, ohne den Datastore zu löschen.

Über diese Aufgabe

Ein VVols-Datastore existiert, solange mindestens ein FlexVol-Volume auf dem Datastore verfügbar ist. Wenn Sie einen VVols-Datastore in einem HA-Cluster löschen möchten, sollten Sie zuerst den Datastore von allen Hosts im HA-Cluster aus mounten und dann den .vsphere-HA-Ordner manuell über die Benutzeroberfläche des vCenter Server löschen. Sie können dann den VVols-Datastore löschen.

Schritte

1. Klicken Sie auf der vSphere Client-Startseite auf **Hosts und Cluster**.
2. Klicken Sie mit der rechten Maustaste auf den VVols-Datastore, den Sie ändern möchten, und wählen Sie

dann **NetApp ONTAP-Tools > Storage aus VVols-Datstore entfernen** aus.

Das Dialogfeld „Speicher aus VVols-Datstore entfernen“ wird angezeigt.

3. Wählen Sie die FlexVol-Volumes aus, die Sie aus dem VVols-Datstore entfernen möchten, und klicken Sie auf **Entfernen**.
4. Klicken Sie im Bestätigungsdialogfeld auf **OK**.



Wenn Sie alle FlexVol-Volumes auswählen, wird eine Fehlermeldung angezeigt, die angibt, dass der Vorgang fehlschlägt.

Mounten Sie einen VVols Datstore

Mithilfe des Dialogfelds Mount VVols Datstore können Sie einen VMware Virtual Volumes (VVols) Datstore auf einen oder mehrere zusätzliche Hosts einbinden. Durch das Mounten des Datenspeichers können zusätzliche Hosts auf den Speicher zugreifen.

Schritte

1. Klicken Sie auf der vSphere Client-Startseite auf **Hosts und Cluster**.
2. Klicken Sie mit der rechten Maustaste auf den Datenspeicher, den Sie mounten möchten, und wählen Sie dann **NetApp ONTAP Tools > Mount VVols Datstore** aus.

Das Dialogfeld Mount VVols Datstore wird angezeigt. Hier finden Sie eine Liste der Hosts, die im Datacenter verfügbar sind, in denen Sie den Datenspeicher mounten können. Die Liste enthält nicht die Hosts, auf denen der Datenspeicher bereits angehängt ist, Hosts, die ESX 5.x oder älter ausführen, oder Hosts, die das Datstore-Protokoll nicht unterstützen. Wenn beispielsweise ein Host das FC-Protokoll nicht unterstützt, können Sie einen FC-Datenspeicher nicht zum Host mounten.



Obwohl vSphere Client ein Mount-Dialogfeld für vCenter Server bietet, müssen Sie für diesen Vorgang immer das Dialogfeld VASA Provider verwenden. VASA Provider richtet den Zugriff auf Storage-Systeme ein, auf denen die ONTAP Software ausgeführt wird.

3. Wählen Sie den Host aus, auf dem Sie den Datstore mounten möchten, und klicken Sie dann auf **OK**.

Management von Virtual Machines

Überlegungen bei der Migration oder dem Klonen von Virtual Machines

Beachten Sie einige Überlegungen bei der Migration vorhandener Virtual Machines in Ihrem Datacenter.

Migrieren Sie geschützte Virtual Machines

Sie können die geschützten virtuellen Maschinen migrieren in:

- Derselbe VVols-Datstore auf einem anderen ESXi-Host
- Unterschiedliche kompatible VVols-Datstores auf demselben ESXi-Host
- Unterschiedliche kompatible VVols-Datstores auf einem anderen ESXi-Host

Wird eine Virtual Machine zu einem anderen FlexVol Volume migriert, so wird auch die jeweilige Metadatendatei mit den Informationen der virtuellen Maschine aktualisiert. Wenn eine virtuelle Maschine zu einem anderen ESXi-Host aber demselben Storage migriert wird, wird die zugrunde liegende FlexVol Volume-Metada-Datei nicht geändert.

Klonen geschützter Virtual Machines

Sie können geschützte Virtual Machines folgendermaßen klonen:

- Derselbe Container desselben FlexVol Volumes mithilfe der Replizierungsgruppe

Die Metadatendatei dieses FlexVol Volume wird mit den geklonten Virtual Machines aktualisiert.

- Derselbe Container eines anderen FlexVol Volumes unter Verwendung der Replizierungsgruppe

Das FlexVol Volume, auf dem die geklonte Virtual Machine gespeichert wird, wird die Metadatendatei mit den Details der geklonten Virtual Machine aktualisiert.

- Unterschiedlicher Container oder VVols Datastore

Dem FlexVol Volume, auf dem die geklonte Virtual Machine gespeichert wird, werden die Metadatendatei die Details der Virtual Machine aktualisiert.

VMware unterstützt derzeit keine in einer VM-Vorlage geklonte Virtual Machine.

Der Klon einer geschützten Virtual Machine wird unterstützt.

Snapshots Von Virtual Machines

Derzeit werden nur Snapshots virtueller Maschinen ohne Speicher unterstützt. Wenn auf einer virtuellen Maschine Snapshot mit Arbeitsspeicher vorhanden ist, wird die virtuelle Maschine nicht als Schutz betrachtet.

Sie können auch nicht ungesicherte virtuelle Maschine mit Speicher-Snapshot schützen. Für diesen Release sollten Sie den Speicher-Snapshot löschen, bevor Sie den Schutz für die virtuelle Maschine aktivieren.

Migrieren Sie herkömmliche Virtual Machines zu VVols Datastores

Sie können Virtual Machines von herkömmlichen Datastores zu Virtual Volumes (VVols) Datastores migrieren, um von richtlinienbasiertem VM-Management und anderen VVols Funktionen zu profitieren. VVols Datastores ermöglichen es, steigende Workload-Anforderungen zu erfüllen.

Was Sie brauchen

Sie müssen sicherstellen, dass VASA Provider nicht auf den Virtual Machines ausgeführt wird, die Sie migrieren möchten. Wenn Sie eine Virtual Machine migrieren, auf der VASA Provider ausgeführt wird, zu einem VVols Datastore, können Sie keine Managementvorgänge ausführen. Das gilt auch das Hochfahren der Virtual Machines auf VVols Datastores.

Über diese Aufgabe

Wenn Sie von einem herkömmlichen Datastore zu einem VVols Datastore migrieren, verwendet der vCenter Server vStorage APIs for Array Integration (VAAI)-Verschiebungen, wenn Daten aus VMFS-Datenspeichern verschoben werden, nicht aber aus einer NFS VMDK-Datei. VAAI-Entlastung verringert normalerweise die Last

des Hosts.

Schritte

1. Klicken Sie mit der rechten Maustaste auf die virtuelle Maschine, die Sie migrieren möchten, und klicken Sie dann auf **Migrieren**.
2. Wählen Sie **nur Speicher ändern**, und klicken Sie dann auf **Weiter**.
3. Wählen Sie ein virtuelles Festplattenformat, eine VM Storage Policy und einen VVol Datastore aus, der den Funktionen des zu migrierenden Datastores entspricht, und klicken Sie dann auf **Weiter**.
4. Überprüfen Sie die Einstellungen und klicken Sie dann auf **Fertig stellen**.

Migration von Virtual Machines mit älteren Storage-Funktionsprofilen

Wenn Sie die neueste Version von ONTAP Tools für VMware vSphere verwenden, Anschließend sollten Sie Ihre Virtual Machines, die mit den QoS-Kennzahlen „MaxThroughput MBPS“ oder „MaxThroughput IOPS“ bereitgestellt werden, auf neue VVol Datastores migrieren, die mit den QoS-Kennzahlen „Max IOPS“ der neuesten Version der ONTAP Tools bereitgestellt werden.

Über diese Aufgabe

Bei der aktuellen Version von ONTAP Tools können Sie QoS-Kennzahlen für jede Virtual Machine bzw. Virtual Machine Disk (VMDK) konfigurieren. Die QoS-Kennzahlen wurden bereits auf ONTAP FlexVol Volume-Ebene angewendet und von allen Virtual Machines bzw. VMDKs genutzt, die auf diesem FlexVol Volume bereitgestellt wurden.

Ab der Version 7.2 von ONTAP Tools werden die QoS-Kennzahlen einer Virtual Machine nicht gemeinsam mit anderen Virtual Machines genutzt.



Sie dürfen die vorhandene VM-Speicherrichtlinie nicht ändern, da die virtuellen Maschinen möglicherweise nicht mehr kompatibel sind.

Schritte

1. Erstellen Sie VVols Datastores mithilfe eines neuen Storage-Funktionsprofils mit dem erforderlichen Wert „Max IOPS“.
2. Erstellen Sie eine VM Storage Policy und ordnen Sie die neue VM Storage Policy dem neuen Storage-Funktionsprofil zu.
3. Migrieren Sie die vorhandenen Virtual Machines mithilfe der neuen VM-Storage-Richtlinie zu den neu erstellten VVol Datastores.

VASA-Bereinigung

Verwenden Sie die Schritte in diesem Abschnitt, um die VASA-Bereinigung durchzuführen.



Es wird empfohlen, alle VVols-Datastores zu entfernen, bevor Sie die VASA-Bereinigung durchführen.

Schritte

1. Heben Sie die Registrierung des Plugins auf, indem Sie auf gehen https://OTV_IP:8143/Register.html
2. Stellen Sie sicher, dass das Plug-in nicht mehr im vCenter verfügbar ist.
3. Fahren Sie die ONTAP Tools für VMware vSphere VM herunter
4. Löschen Sie die ONTAP-Tools für VMware vSphere VM

Ändern Sie ESXi Hosteinstellungen mithilfe von ONTAP Tools

Über das Dashboard der ONTAP Tools für VMware vSphere können Sie Ihre ESXi Host-Einstellungen bearbeiten.

Was Sie brauchen

Sie müssen ein ESXi-Hostsystem für Ihre vCenter-Serverinstanz konfiguriert haben.

Wenn ein Problem mit Ihren ESXi-Hosteinstellungen auftritt, wird das Problem im Portlet ESXi Hostsysteme des Dashboards angezeigt. Sie können auf das Problem klicken, um den Hostnamen oder die IP-Adresse des ESXi-Hosts anzuzeigen, der das Problem hat.

Schritte

1. Klicken Sie auf der vSphere-Client-Startseite auf **ONTAP-Tools**.
2. Bearbeiten Sie die ESXi-Hosteinstellungen.

Wenn Sie die ESXi-Hosteinstellungen von bearbeiten möchten...	Do this...
Es werden Probleme angezeigt	<ol style="list-style-type: none">a. Klicken Sie im Portlet „ESXi Host Systems“ auf das Problem.b. Klicken Sie auf die ESXi-Hostnamen, für die Sie die Einstellungen ändern möchten.c. Klicken Sie mit der rechten Maustaste auf den ESXi Host-Namen und klicken Sie auf NetApp ONTAP-Tools > Set Recommended Values.d. Ändern Sie die gewünschten Einstellungen, und klicken Sie dann auf OK.
Startseite von vSphere Client	<ol style="list-style-type: none">a. Klicken Sie auf Menü > Hosts und Cluster.b. Klicken Sie mit der rechten Maustaste auf den gewünschten ESXi Host und wählen Sie NetApp ONTAP Tools > Set Recommended Value aus.c. Klicken Sie auf OK.

Portlet „ESXi-Hostsysteme“

- a. Klicken Sie im Abschnitt Übersicht der ONTAP-Tools auf die Registerkarte **Traditional Dashboard**.
- b. Klicken Sie auf **ESXi Host-Einstellungen bearbeiten**.
- c. Wählen Sie auf der Registerkarte Host-Einstellungen und Status den ESXi-Hostnamen aus, für den Sie die Einstellungen ändern möchten, und klicken Sie auf **WEITER**.
- d. Wählen Sie auf der Registerkarte Empfohlene Hosteinstellungen die gewünschten Einstellungen aus, und klicken Sie dann auf **Weiter**.
- e. Überprüfen Sie Ihre Auswahl auf der Registerkarte Zusammenfassung und klicken Sie dann auf **FERTIG stellen**.

Zugriff auf die Wartungskonsole für ONTAP Tools

Überblick über Wartungskonsole für ONTAP-Tools

Sie können Ihre Applikations-, System- und Netzwerkkonfigurationen mithilfe der Wartungskonsole der ONTAP Tools managen. Sie können Ihr Administratorkennwort und Ihr Wartungskennwort ändern. Außerdem können Sie Supportpakete generieren, verschiedene Protokollebenen festlegen, TLS-Konfigurationen anzeigen und verwalten und die Remote-Diagnose starten.

Sie müssen VMware-Tools installiert haben, nachdem Sie ONTAP-Tools implementiert haben, um auf die Wartungskonsole zuzugreifen. Sie sollten verwenden `maint` Als Benutzername und Passwort, das Sie bei der Bereitstellung für die Anmeldung bei der Wartungskonsole der ONTAP Tools konfiguriert haben. Sie sollten `nano` zum Bearbeiten der Dateien in `maint` oder `root` Login Console verwenden.



Sie müssen ein Kennwort für das festlegen `diag` Benutzer, während die Ferndiagnose aktiviert wird.

Sie können über die Registerkarte **Zusammenfassung** der bereitgestellten ONTAP-Tools auf die Wartungskonsole zugreifen. Wenn Sie auf klicken , Die Wartungskonsole wird gestartet.

Konsolenmenü

Optionen

Anwendungskonfiguration	<ol style="list-style-type: none"> 1. Zeigt eine Zusammenfassung des Serverstatus an 2. Starten Sie den Virtual Storage Console Service 3. Beenden Sie den Virtual Storage Console Service 4. Starten Sie VASA Provider und SRA Service 5. Beenden Sie den VASA Provider und den SRA Service 6. Ändern Sie das Benutzerpasswort „Administrator“ 7. Zertifikate erneut generieren 8. Hard Reset-Datenbank 9. ÄNDERN SIE DAS PROTOKOLL-Level für den Virtual Storage Console-Service 10. Ändern Sie DIE PROTOKOLLEBENE für den VASA Provider und den SRA Service 11. Anzeigen der TLS-Konfiguration 12. Erstellen Sie ein Token für die Web-CLI-Authentifizierung 13. Starten Sie den ONTAP Tools Plug-in Service 14. Stoppen Sie den Plug-in-Service für ONTAP Tools 15. Starten Sie die Protokollintegritätsservices 16. Beenden Sie die Protokollintegritätsdienste 17. Ändern Sie das Datenbankpasswort
Systemkonfiguration	<ol style="list-style-type: none"> 1. Starten Sie die virtuelle Maschine neu 2. Virtuelle Maschine herunterfahren 3. Ändern Sie das Benutzerpasswort „Wartung“ 4. Zeitzone ändern 5. Fügen Sie den neuen NTP-Server hinzu Sie können eine IPv6-Adresse für Ihren NTP-Server angeben. 6. Aktivieren Sie SSH-Zugriff 7. Erhöhen der Größe der Jail-Festplatte (/jail) 8. Upgrade 9. Installation der VMware Tools

<p>Netzwerkconfiguration</p>	<ol style="list-style-type: none"> 1. Zeigt die Einstellungen für die IP-Adresse an 2. Ändern Sie die IP-Adresseinstellungen <p>Sie können diese Option verwenden, um die IP-Adresse nach der Implementierung in IPv6 zu ändern.</p> 3. Zeigen Sie die Einstellungen für die Suche nach Domain-Namen an 4. Ändern Sie die Einstellungen für die DNS-Suche 5. Statische Routen anzeigen 6. Ändern Sie statische Routen <p>Sie können diese Option verwenden, um eine IPv6-Route hinzuzufügen.</p> 7. Änderungen speichern 8. Ping an einen Host <p>Sie können diese Option verwenden, um einen Ping an einen IPv6-Host zu senden.</p> 9. Standardeinstellungen wiederherstellen
<p>Support und Diagnose</p>	<ol style="list-style-type: none"> 1. Erzeugen Sie das Support Bundle 2. Zugriff auf die Diagnoseschale 3. Remote-Diagnosezugriff aktivieren

Protokolldateien von Virtual Storage Console und VASA Provider

Sie können die Protokolldateien im überprüfen `/opt/netapp/vscserver/log` Verzeichnis und das `/opt/netapp/vpserver/log` Verzeichnis, wenn Fehler auftreten.

Die folgenden drei Log-Dateien können bei der Identifizierung von Problemen hilfreich sein:

- `cxfl.log`, Mit Informationen über API-Verkehr in und aus VASA Provider
- `*kaminoPrefs.xml`, Mit Informationen über die Einstellungen der ONTAP-Tools
- `vvolvvp.log`, Mit allen Protokollinformationen über VASA Provider

Im Wartungsmenü der ONTAP Tools für VMware vSphere können Sie unterschiedliche Log-Level für Ihre Anforderungen festlegen. Folgende Protokollebenen sind verfügbar:

- Info
- Debuggen
- Fehler
- Verfolgen

Wenn Sie die Protokollebenen festlegen, werden die folgenden Dateien aktualisiert:

- ONTAP-Tools-Server: `kamino.log` Und `vvolvp.log`
- VASA Provider-Server: `vvolvp.log`, `error.log`, und `netapp.log`

Darüber hinaus enthält die Seite über die Webbefehlszeilenschnittstelle (CLI) von VASA Provider die vorgemachten API-Aufrufe, die zurückgegebenen Fehler sowie mehrere Performance-bezogene Zähler. Die Web-CLI-Seite finden Sie unter `https://<IP_address_or_hostname>:9083/stats`.

Ändern Sie das Administratorpasswort

Sie können das Administratorpasswort der ONTAP-Tools nach der Implementierung mit der Wartungskonsole ändern. Passwort läuft nach 90 Tagen ab.



Nachdem Sie das Administratorkennwort in der Wartungskonsole von ONTAP Tools geändert haben, führen Sie das Verfahren **Aktualisieren der SRA-Anmeldeinformationen** aus, das in bereitgestellt wird, wenn SRA aktiviert und auf ONTAP-Tools konfiguriert ist "[ONTAP-Tools für VMware vSphere Quick Start](#)" Abschnitt. Wenn diese Anweisungen nicht befolgt werden, werden Fehler auf SRM gemeldet.

Schritte

1. Öffnen Sie vom vCenter Server eine Konsole für die ONTAP Tools.
2. Melden Sie sich als Wartungbenutzer an.
3. Eingabe 1 Wählen Sie in der Wartungskonsole Anwendungskonfiguration aus.
4. Eingabe 6 So wählen Sie **Administratorpasswort ändern** aus.
5. Geben Sie ein Kennwort mit mindestens acht Zeichen und maximal 30 Zeichen ein. Das Passwort muss mindestens ein oberes, ein unteres, eine Ziffer und ein Sonderzeichen enthalten. Nach 75 Tagen nach dem Zurücksetzen des Passworts wird eine Warnung zum Ablauf des Kennworts angezeigt. Das neue Passwort darf nicht mit dem zuletzt verwendeten Passwort identisch sein. Sie müssen das Passwort alle 90 Tage ändern.

Wenn Sie die Empfehlungen für das Passwort nicht befolgen, ist die Option für die Wartungskonsole auf das Ändern des Passworts beschränkt. Wenn das Passwort abgelaufen ist, werden Sie aufgefordert, das Passwort zu ändern.

6. Eingabe y Im Bestätigungsdiaologfeld.

Konfigurieren Sie VASA Provider für die Nutzung mit SSH

Sie können den VASA Provider so einrichten, dass er SSH für den sicheren Zugriff verwendet, indem Sie die ONTAP-Tools konfigurieren.

Über diese Aufgabe

Wenn Sie SSH konfigurieren, müssen Sie sich als Benutzer für die Wartung einloggen. Der Grund dafür ist, dass der Root-Zugriff auf VASA Provider deaktiviert wurde. Wenn Sie andere Anmeldedaten verwenden, können Sie SSH nicht für den Zugriff auf VASA Provider verwenden.

Schritte

1. Öffnen Sie vom vCenter Server eine Konsole für die ONTAP Tools.
2. Melden Sie sich als Wartungbenutzer an.
3. Eingabe 3 So wählen Sie **Systemkonfiguration** aus.
4. Eingabe 6 Wählen Sie **SSH-Zugriff aktivieren** aus.
5. Eingabe y Im Bestätigungsdiaologfeld.

Konfigurieren Sie den Zugriff auf die Remote-Diagnose

Sie können die ONTAP-Tools konfigurieren, um SSH-Zugriff für den Diagnose-Benutzer zu aktivieren.

Was Sie brauchen

Die VASA Provider-Erweiterung muss für Ihre vCenter Server-Instanz aktiviert sein.

Über diese Aufgabe

Die Verwendung von SSH für den Zugriff auf das Diagnose-Benutzerkonto weist folgende Einschränkungen auf:

- Sie haben nur ein Anmeldekonto pro Aktivierung von SSH.
- SSH-Zugriff auf das Diagnose-Benutzerkonto ist deaktiviert, wenn eines der folgenden Ereignisse eintritt:
 - Die Zeit läuft ab.
Die Anmeldesitzung bleibt nur bis Mitternacht am nächsten Tag gültig.
 - Sie melden sich erneut als Diagnose-Benutzer mit SSH an.

Schritte

1. Öffnen Sie vom vCenter Server aus eine Konsole zu den ONTAP-Tools für die virtuelle Maschine der VMware vSphere Appliance.
2. Melden Sie sich als Wartungbenutzer an.
3. Eingabe 4 Wählen Sie Support und Diagnose aus.
4. Eingabe 3 So wählen Sie den Zugriff auf Remote-Diagnose aktivieren aus.
5. Eingabe y Im Dialogfeld „Bestätigung“ können Sie den Remote-Diagnosezugriff aktivieren.
6. Geben Sie ein Kennwort für den Remote-Diagnosezugriff ein.

Sammeln Sie die Protokolldateien

Sie können Protokolldateien für ONTAP Tools für VMware vSphere über die in der grafischen Benutzeroberfläche (GUI) der ONTAP Tools verfügbare Option sammeln. Der technische Support fordert Sie möglicherweise auf, die Protokolldateien zu sammeln, damit Sie Probleme beheben können.

Über diese Aufgabe

Wenn Sie VASA Provider-Protokolldateien benötigen, können Sie über das Bedienfeld des Anbieters ein Supportpaket generieren. Diese Seite ist Teil der VASA Provider-Wartungsmenüs, auf die Sie über die Konsole der virtuellen Appliance zugreifen können.

`https://vm_ip:9083`

Sie können die ONTAP-Tools für VMware vSphere-Protokolldateien mithilfe der Funktion „ONTAP-Tools für VMware vSphere-Protokolle exportieren“ in der GUI der ONTAP-Tools sammeln. Wenn Sie ein Paket aus ONTAP Tools für VMware vSphere Log mit aktiviertem VASA Provider sammeln, werden die VP-Protokolle auch in den ONTAP Tools für das Paket VMware vSphere Log enthalten sein. Im Folgenden erfahren Sie, wie Sie die ONTAP-Tools für VMware vSphere-Protokolldateien erfassen:

Schritte

1. Klicken Sie auf der Startseite der ONTAP-Tools auf **Konfiguration > ONTAP-Tools für VMware vSphere-Protokolle exportieren**.

Dieser Vorgang kann mehrere Minuten dauern.

2. Speichern Sie die Datei auf Ihrem lokalen Computer, wenn Sie dazu aufgefordert werden.

Anschließend können Sie die Datei `.zip` an den technischen Support senden.

Syslog managen

Verwenden Sie syslog, um Systemprotokolle an einen zentralen Protokollierungsserver zu senden.

Über diese Aufgabe

Ab ONTAP-Tools für VMware vSphere 9.12 entfernt die ONTAP-Tools die früheren 2.0 Syslog-APIs. Sie enthalten neue 3.0 Syslog-bezogene APIs, die gegenseitige Authentifizierung unterstützen. Führen Sie die folgenden Schritte aus, um syslog einzurichten.

Schritte

1. Führen Sie `_POST /2.0/Security/user/Login` aus, um eine Sitzungs-ID zu erhalten.
2. Führen Sie `POST /3.0/Appliance-Management/Logging-Client-Certificate` aus, indem Sie die in der obigen Antwort empfangene SessionID übergeben.

Dadurch werden Zertifikate für den VP-Server sowie den ONTAP-Tools-Server generiert.

3. Kopieren Sie beide Zertifikate auf Ihren Syslog-Server und machen Sie sie auf dem Syslog-Server vertrauenswürdig.

Hier ist ein Beispiel, wie es für syslog-ng Docker zu tun:

- `JSON` entsperrt sowohl die Zertifikate als auch kopiert die pem-formatierten Zertifikate in das Verzeichnis `Ca.d`
- `openssl x509 -noout -hash -in vsccert.pem` Das Ergebnis ist ein Hash (zum Beispiel `6d2962a8`)
- `ln -s vsccert.pem 6d2962a8.0` Dadurch wird eine symbolische Verknüpfung mit dem Zertifikat

als Hash mit dem Suffix .0 erstellt

- Starten Sie den Syslog-Server

4. Führen Sie *PATCH /3.0/Appliance-Management/syslog-config* API aus, indem Sie die Server-IP, den Port, pattern(OPTIONAL), log_Level und das öffentliche Zertifikat des Syslog-Servers übergeben.

Protokolle werden an den angegebenen Syslog-Server weitergeleitet.

Überwachung der Performance von Datastores und VVols Berichten

Übersicht über ONTAP Tools Datastore und VVols Berichte

Sie können das Menü ONTAP Tools Console **Reports** verwenden, um vordefinierte Berichte für alle Datastores anzuzeigen, die von einer ausgewählten ONTAP-Werkzeuginstanz in einem bestimmten vCenter-Server verwaltet werden. Sie können Vorgänge wie Sortieren und Exportieren von Berichten durchführen.

Berichte enthalten detaillierte Informationen zu Datastores und Virtual Machines, sodass Sie potenzielle Probleme bei Datastores und Virtual Machines in Ihrem vCenter Server prüfen und identifizieren können

Sie können Berichte anzeigen, sortieren und exportieren.

Die ONTAP Tools bieten die folgenden vordefinierten Berichte:

- Datastore Report
- Virtual Machine Report
- VVols-Datastore-Bericht
- VVols Virtual Machine Report
- Integritätsbericht Protokollieren

Datastore Reports

Die Datastore-Berichte bieten detaillierte Informationen zu herkömmlichen Datastores und den auf diesen Datastores erstellten Virtual Machines.

Das herkömmliche Dashboard ermöglicht es Ihnen, potenzielle Probleme mit den Datastores und Virtual Machines in Ihrem vCenter Server zu prüfen und zu identifizieren. Sie können Berichte anzeigen, sortieren und exportieren. Die Daten für die Berichte zu herkömmlichen Datastores und Virtual Machines werden vom vCenter Server bereitgestellt. Doch aufgrund der Unterstützung von FlexGroup-gestützten Datastore kommen einige Metriken wie Latenz, Durchsatz und IOPS bei ONTAP zum Einsatz.



FlexGroup Datastores, die auf Virtual Machines (SVMs) als direkte Storage-Lösung konfiguriert sind, werden nicht von der Dateiüberwachung unterstützt.

Der Datastore bietet die folgenden vordefinierten Berichte:

- Datastore Report
- Virtual Machine Report

- Datastore-Bericht*

Das Menü Datastore Report enthält Informationen zu den folgenden Parametern für Datenspeicher:

- Name des Datenspeichers
- Typ des Datenspeichers: NFS und VMFS
- Volume-Stil

Der Volume-Stil kann entweder ein FlexVol Volume oder ein FlexGroup Volume sein.

- Freier Speicherplatz
- Genutzter Speicherplatz
- Gesamter Speicherplatz
- Prozentsatz des genutzten Speicherplatzes
- Prozentsatz des verfügbaren Speicherplatzes
- IOPS

Der Bericht zeigt die IOPS für den Datastore an.

- Latenz

Der Bericht zeigt die Latenzinformationen für den Datastore an.

Sie können auch die Zeit überprüfen, zu der der Bericht generiert wurde. Das Menü Datastore Report ermöglicht es Ihnen, den Bericht nach Ihren Anforderungen zu organisieren und dann den organisierten Bericht mit der Schaltfläche **Export in CSV** zu exportieren. Bei den Datenspeichernamen im Bericht handelt es sich um Links, die zur Registerkarte Überwachung des ausgewählten Datastores navigieren. Dort können Sie die Performance-Metriken des Datastores anzeigen.

Virtual Machine Report

Das Menü Bericht zu virtuellen Maschinen enthält die Leistungskennzahlen für alle virtuellen Maschinen, die Datastores verwenden, die von ONTAP-Tools für einen ausgewählten vCenter-Server bereitgestellt werden. Die in den Virtual Machine Reports angezeigten Kennzahlen sind Archivdaten, die alle 30 Minuten für Virtual Machines in herkömmlichen Datastores erfasst werden. Die „Letzte Aktualisierungszeit“ und „Nächste Aktualisierungszeit“ werden in die Tabelle aufgenommen, um Einzelheiten darüber zu geben, wann die Daten erfasst wurden und wann sie die nächste Datenerfassung sein werden.

- Name der virtuellen Maschine
- Name des Datenspeichers
- Volume-Stil

Der Volume-Stil kann entweder ein FlexVol Volume oder ein FlexGroup Volume sein.

- Quelle

Als Quelle für die Details der Virtual Machine kann es sich um ONTAP oder vCenter Server handeln.

- Latenz

Der Bericht zeigt die Latenz für Virtual Machines in allen Datastores an, die den Virtual Machines

zugeordnet sind.

- IOPS
- Durchsatz
- Engagierte Kapazität

Der Bericht zeigt den Wert für die für eine virtuelle Maschine bestimmte Kapazität an.

- Host

Der Bericht zeigt die Hostsysteme an, auf denen die virtuelle Maschine verfügbar ist.

- Verfügbarkeit

Der Bericht zeigt die Zeit an, zu der die virtuelle Maschine eingeschaltet ist und auf einem ESXi-Host verfügbar ist.

- Stromzustand

Der Bericht zeigt an, ob die virtuelle Maschine eingeschaltet oder ausgeschaltet ist.

Jeder Name der virtuellen Maschine im Bericht ist ein Link zur Registerkarte Überwachung der ausgewählten virtuellen Maschine. Sie können den Bericht virtueller Maschinen nach Ihren Anforderungen sortieren und den Bericht in einer CSV-Datei exportieren und den Bericht auf Ihrem lokalen System speichern. Der Zeitstempel des Berichts wird ebenfalls an den gespeicherten Bericht angehängt.

Bei Virtual Machines, die durch FlexGroup Volumes gesichert werden, werden Dateien für das Monitoring auf ONTAP registriert, wenn eine neue Virtual Machine eingeschaltet ist. Die historischen Metriken für Latenz, Durchsatz und IOPS erhalten, wenn auf VM-Berichte von ONTAP zugegriffen wird.

VVols Berichte

VVols Berichte enthalten detaillierte Informationen zu VMware Virtual Volumes (VVols) Datastores und den Virtual Machines, die auf diesen Datastores erstellt werden. Über das VVols Dashboard können Sie potenzielle Probleme mit den VVols Datastores und Virtual Machines in Ihrem vCenter Server prüfen und identifizieren.

Sie können Berichte anzeigen, organisieren und exportieren. Der Bericht Daten für VVols Datastores und Virtual Machines wird von ONTAP bereitgestellt.

VVols bietet die folgenden vordefinierten Berichte:

- VVols-Datastore-Bericht
- VVols VM Report

VVols Datastore Report

Das Menü VVols Datastore Report bietet Informationen zu den folgenden Parametern für Datastores:

- Name des VVols-Datastores
- Freier Speicherplatz
- Genutzter Speicherplatz
- Gesamter Speicherplatz

- Prozentsatz des genutzten Speicherplatzes
- Prozentsatz des verfügbaren Speicherplatzes
- IOPS
- Für NFS-basierte VVols Datastores unter ONTAP 9.8 und höher sind Kennzahlen zur Latenz-Performance verfügbar. Sie können auch die Zeit überprüfen, zu der der Bericht generiert wurde. Mit dem VVols Datastore Report können Sie den Bericht nach Ihren Anforderungen organisieren und anschließend den organisierten Bericht über die Schaltfläche **in CSV exportieren** exportieren. Der Name jedes SAN VVols Datastore in dem Bericht ist ein Link, der zur Registerkarte Monitor des ausgewählten SAN VVols Datastores navigiert. Dort können Sie die Performance-Kennzahlen anzeigen.

VVols Virtual Machine Report

Der Zusammenfassungsbericht für VVols Virtual Machines enthält Performance-Kennzahlen für alle Virtual Machines, die SAN VVols Datastores verwenden, die von VASA Provider für ONTAP für einen ausgewählten vCenter Server bereitgestellt werden. Bei den in VM-Berichten angezeigten Virtual Machine-Kennzahlen handelt es sich um Archivdaten, die alle 10 Minuten für Virtual Machines in VVols-Datastores erfasst werden. „Letzte Aktualisierungszeit“ und „Nächste Aktualisierungszeit“ werden in die Tabelle aufgenommen, um zu erfahren, wann und wann die Daten erfasst wurden.

- Name der virtuellen Maschine
- Engagierte Kapazität
- Verfügbarkeit
- IOPS
- Durchsatz

Der Bericht zeigt an, ob die virtuelle Maschine eingeschaltet oder ausgeschaltet ist.

- Logischer Speicherplatz
- Host
- Stromzustand
- Latenz

Der Bericht zeigt die Latenz für Virtual Machines über alle VVols Datastores an, die den Virtual Machines zugeordnet sind.

Jeder Name der virtuellen Maschine im Bericht ist ein Link zur Registerkarte Überwachung der ausgewählten virtuellen Maschine. Sie können den Bericht der virtuellen Maschine gemäß Ihren Anforderungen organisieren und den Bericht in exportieren .csv Formatieren Sie den Bericht und speichern Sie ihn dann auf Ihrem lokalen System. Der Zeitstempel des Berichts wird an den gespeicherten Bericht angehängt.

Protokoll Integritätsbericht

Der Protokollintegritätsbericht zeigt den Integritätsstatus der Datei an. Die Protokollintegrität wird in geplanten Intervallen überprüft, und der Bericht wird auf der Registerkarte Integritätsbericht des Protokolls angezeigt. Außerdem wird der Status der verschiedenen Überwachungsdateien angezeigt, die überrollt werden.

Die verfügbaren Protokolldateistatus sind:

- AKTIV: Gibt die aktuelle aktive Datei an, in die die Protokolle geschrieben werden.

- NORMAL: Zeigt an, dass die Archivdatei nicht manipuliert oder gelöscht wurde.
- MANIPULIERT: Zeigt an, dass die Datei nach der Archivierung geändert wurde
- ROLLOVER_DELETE: Zeigt an, dass die Datei im Rahmen der log4j-Aufbewahrungsrichtlinie gelöscht wurde.
- UNEXPECTED_DELETE: Zeigt an, dass die Datei manuell gelöscht wurde.

Die ONTAP-Tools für VMware vSphere erzeugen Audit-Protokollierung für Folgendes:

- Service für ONTAP-Tools

Speicherort der Prüfprotokolle für vscservice: */opt/netapp/vscservice/vsc-Audit.log*. Sie können die folgenden Parameter des Integritätsberichts für Protokolle in der Datei */opt/netapp/vscserver/etc/log4j2.properties* ändern:

- Max. Protokollgröße für Rollover.
- Aufbewahrungsrichtlinie, der Standardwert dieses Parameters ist 10 Dateien.
- Dateigröße, der Standardwert dieses Parameters ist 10 MB, bevor die Dateien archiviert werden. Sie müssen die Dienste neu starten, damit die neuen Werte wirksam werden.

- VP-Service

Speicherort des Prüfprotokolls für den VP-Service: */opt/netapp/vpserver/vp-Audit.log* die Audit-Protokolle der VP können in der Datei */opt/netapp/vpserver/conf/log4j2.properties* geändert werden. Sie müssen die Dienste neu starten, damit die neuen Werte wirksam werden.

- Instandhaltungsbefehle

Speicherort des Revisionsprotokolls für Wartungsdienste: */opt/netapp/vscservice/maint-Audit.log* IH-Log-Dateien können in der Datei */opt/netapp/vscserver/etc/maint_logger.properties* geändert werden. Wenn Sie die Standardwerte ändern, starten Sie den Server neu, damit die neuen Werte wirksam werden.

Der Planer kann so eingerichtet werden, dass er die Audit-Protokolle regelmäßig prüft. Der Standardwert für den Scheduler ist ein Tag. Sie können den Wert in der Datei */opt/netapp/vscserver/etc/maint_logger.properties* ändern.

Analyse der Performance-Daten mit dem herkömmlichen Dashboard

Mithilfe der herkömmlichen Konsole der ONTAP Tools können Sie die herkömmlichen Datenspeicher und Virtual Machines überwachen. Mit den Dashboard-Daten können Sie die Datenspeicherauslastung analysieren und Korrekturmaßnahmen ergreifen, um zu verhindern, dass die Virtual Machines mit speicherbezogenen Einschränkungen umgehen.

Was Sie brauchen

Wählen Sie im Dialogfeld Storage-I/O-Steuerung konfigurieren die Option **Storage-I/O-Steuerung aktivieren und Statistiken sammeln** oder **Storage-I/O-Steuerung deaktivieren, aber Statistiksammlung aktivieren** aus. Sie können Storage I/O Control nur aktivieren, wenn Sie über die Enterprise Plus Lizenz von VMware verfügen.

["Dokumentation zu VMware vSphere: Storage I/O Control ermöglichen"](#)

Im herkömmlichen Dashboard werden Kennzahlen zu IOPS, Kapazitätsauslastung, Latenz und engagierte Kapazität angezeigt, die vom vCenter Server abgerufen werden. ONTAP bietet im herkömmlichen Dashboard Metriken zur Speicherersparnis für das Aggregat. Sie können die Speicherplatzeinsparung für ein bestimmtes Aggregat anzeigen. Mit diesen Performance-Parametern können Sie Performance-Engpässe in der virtuellen Umgebung identifizieren und Korrekturmaßnahmen ergreifen, um die Probleme zu beheben.



FlexGroup Datastores, die auf Virtual Machines (SVMs) als direkte Storage-Lösung konfiguriert sind, werden nicht von der Dateiüberwachung unterstützt.

Die herkömmliche Konsole der ONTAP-Tools ermöglicht die Anzeige von NFS-Datenspeichern oder VMFS-Datstores. Sie können auf einen Datastore klicken, um zur Detailansicht des Datastores zu navigieren, die von der vCenter Server-Instanz bereitgestellt wird, um Probleme mit den Datastores in Ihrem vCenter Server anzuzeigen und zu beheben.

Schritte

1. Klicken Sie auf der Startseite des vSphere Clients auf **ONTAP Tools für VMware vSphere**.
2. Wählen Sie den erforderlichen vCenter-Server mit dem Selektor **INSTANCE** aus, um die Datastores anzuzeigen.
3. Klicken Sie Auf **Übersicht > Traditional Dashboard**.

Das Portlet „Datastores“ enthält folgende Details:

- Die Anzahl der herkömmlichen Datastores und ihre Performance-Kennzahlen, die von ONTAP Tools in Ihrer vCenter Server-Instanz gemanagt werden
- Die fünf wichtigsten Datastores basierend auf Ressourcennutzung und Performance-Parametern, die geändert werden können. Sie können bei Bedarf die Liste der Datenspeicher basierend auf dem genutzten Speicherplatz, den IOPS oder der Latenz und der erforderlichen Reihenfolge ändern.

Das Portlet „Virtuelle Maschinen“ enthält folgende Details:

- Anzahl der Virtual Machines, die NetApp Datastores in Ihrem vCenter Server verwenden
- Die fünf wichtigsten Virtual Machines basieren auf engagierter Kapazität, Latenz, IOPS, Durchsatz und Uptime

Die IOPS- und Durchsatzdaten im Portlet „Virtual Machines“ sind nur für Datenspeicher verfügbar, die auf FlexGroup-gestützten Volumes erstellt wurden.

Analyse der Performance-Daten mithilfe des VVols Dashboards

Sie können die Performance überwachen und die fünf wichtigsten SAN- und NAS-Datstores von VMware Virtual Volumes (VVols) im vCenter Server basierend auf den Parametern anzeigen, die Sie mithilfe des VVols Dashboards der ONTAP Tools auswählen.

Was Sie brauchen

- Sie sollten ONTAP 9.7 oder höher für Ihr Storage-System verwenden.

Die IOPS-Daten von ONTAP werden abgerundet und auf dem VVols Dashboard angezeigt. Es kann zwischen dem tatsächlichen IOPS-Wert, der von ONTAP bereitgestellt wird, und dem IOPS-Wert im VVols Dashboard

Unterschiede geben. ONTAP Tools ermöglichen Performance-Monitoring für NFS-basierte VVols-Datstores.

- Die VVols Dashboard-Daten werden regelmäßig in einem Intervall von 10 Minuten aktualisiert.
- Wenn Sie ein Storage-System über Ihre vCenter Server Instanz hinzugefügt, geändert oder gelöscht haben, werden diese möglicherweise bereits seit einiger Zeit nicht mehr geändert.
- Der im Portlet „Übersicht“ des VVols Dashboards angezeigte Wert für IOPS-Gesamtkosten ist kein kumulativer Wert des Werts für Lese-IOPS und Schreib-IOPS.
- NFS-basierte Daten, die auf ONTAP 9.8 und höher bereitgestellt werden, werden automatisch für das Performance-Monitoring im VVols Dashboard registriert.

Schritte

1. Klicken Sie auf der Startseite des vSphere Clients auf **ONTAP Tools**.
2. Wählen Sie den erforderlichen vCenter-Server mit dem Selektor **INSTANCE** aus, um die Datstores anzuzeigen.
3. Klicken Sie auf **Übersicht > VVols-Dashboard**.

Das Portlet „Datstores“ enthält folgende Details:

- Die Anzahl der VVols-Datstores, die über VASA Provider in der vCenter Server Instanz gemanagt werden
 - Die fünf wichtigsten VVols-Datstores basierend auf Ressourcenauslastung und Performance-Parametern. Sie können die Liste der Datstores basierend auf dem genutzten Speicherplatz, der IOPS oder der Latenz und in der erforderlichen Reihenfolge ändern.
4. Zeigen Sie die Details der Virtual Machines im Portlet „Virtual Machines“ an.

Das Portlet „Virtuelle Maschinen“ enthält folgende Details:

- Anzahl der Virtual Machines, die ONTAP Datstores in Ihrem vCenter Server verwenden
- Die fünf wichtigsten Virtual Machines basieren auf IOPS, Latenz, Durchsatz, engagierter Kapazität, Uptime Und logischer Speicherplatz, den Sie anpassen können, wie die fünf wichtigsten Virtual Machines im VVols Dashboard angezeigt werden.

Datenanforderungen für das VVols Dashboard

Sie müssen einige wichtige Anforderungen des VVols Dashboards überprüfen, um dynamische Details zu VMware Virtual Volumes (VVols) Datstores und Virtual Machines anzuzeigen.

Die folgende Tabelle gibt einen Überblick darüber, was Sie überprüfen sollten, ob das VVols Dashboard nicht die Performance-Metriken für die bereitgestellten SAN VVols Datstores und Virtual Machines anzeigt.

Überlegungen	Beschreibung
Storage-System	<ul style="list-style-type: none"> • Sie verwenden ONTAP 9.7 oder höher. • Sie verwenden die entsprechenden Anmeldedaten für das Speichersystem. • Das Storage-System ist aktiv und kann aufgerufen werden. • Die ausgewählte virtuelle Maschine muss mindestens einen VVols-Datastore verwenden, und I/O-Vorgänge werden auf der Festplatte der virtuellen Maschine ausgeführt.

Disaster Recovery für VASA Provider

Wenn die virtuelle VASA Provider (VP)-Appliance verloren gegangen ist, nicht mehr zugänglich gemacht wird oder anderweitig nicht funktionsfähig ist, müssen Sie möglicherweise eine VP-Disaster-Recovery durchführen.

Weitere Informationen finden Sie unter ["So führen Sie eine VASA Provider Disaster Recovery - Resolution Guide durch"](#)

Rechtliche Hinweise

Rechtliche Hinweise ermöglichen den Zugriff auf Copyright-Erklärungen, Marken, Patente und mehr.

Urheberrecht

["https://www.netapp.com/company/legal/copyright/"](https://www.netapp.com/company/legal/copyright/)

Marken

NetApp, das NETAPP Logo und die auf der NetApp Markenseite aufgeführten Marken sind Marken von NetApp Inc. Andere Firmen- und Produktnamen können Marken der jeweiligen Eigentümer sein.

["https://www.netapp.com/company/legal/trademarks/"](https://www.netapp.com/company/legal/trademarks/)

Patente

Eine aktuelle Liste der NetApp Patente finden Sie unter:

<https://www.netapp.com/pdf.html?item=/media/11887-patentspage.pdf>

Datenschutzrichtlinie

["https://www.netapp.com/company/legal/privacy-policy/"](https://www.netapp.com/company/legal/privacy-policy/)

Open Source

In den Benachrichtigungsdateien finden Sie Informationen zu Urheberrechten und Lizenzen von Drittanbietern, die in der NetApp Software verwendet werden.

["Hinweis zu ONTAP-Tools für VMware vSphere 9.13"](#)

Copyright-Informationen

Copyright © 2024 NetApp. Alle Rechte vorbehalten. Gedruckt in den USA. Dieses urheberrechtlich geschützte Dokument darf ohne die vorherige schriftliche Genehmigung des Urheberrechtinhabers in keiner Form und durch keine Mittel – weder grafische noch elektronische oder mechanische, einschließlich Fotokopieren, Aufnehmen oder Speichern in einem elektronischen Abrufsystem – auch nicht in Teilen, vervielfältigt werden.

Software, die von urheberrechtlich geschütztem NetApp Material abgeleitet wird, unterliegt der folgenden Lizenz und dem folgenden Haftungsausschluss:

DIE VORLIEGENDE SOFTWARE WIRD IN DER VORLIEGENDEN FORM VON NETAPP ZUR VERFÜGUNG GESTELLT, D. H. OHNE JEGLICHE EXPLIZITE ODER IMPLIZITE GEWÄHRLEISTUNG, EINSCHLIESSLICH, JEDOCH NICHT BESCHRÄNKT AUF DIE STILLSCHWEIGENDE GEWÄHRLEISTUNG DER MARKTGÄNGIGKEIT UND EIGNUNG FÜR EINEN BESTIMMTEN ZWECK, DIE HIERMIT AUSGESCHLOSSEN WERDEN. NETAPP ÜBERNIMMT KEINERLEI HAFTUNG FÜR DIREKTE, INDIREKTE, ZUFÄLLIGE, BESONDERE, BEISPIELHAFT SCHÄDEN ODER FOLGESCHÄDEN (EINSCHLIESSLICH, JEDOCH NICHT BESCHRÄNKT AUF DIE BESCHAFFUNG VON ERSATZWAREN ODER -DIENSTLEISTUNGEN, NUTZUNGS-, DATEN- ODER GEWINNVERLUSTE ODER UNTERBRECHUNG DES GESCHÄFTSBETRIEBS), UNABHÄNGIG DAVON, WIE SIE VERURSACHT WURDEN UND AUF WELCHER HAFTUNGSTHEORIE SIE BERUHEN, OB AUS VERTRAGLICH FESTGELEGTER HAFTUNG, VERSCHULDENSUNABHÄNGIGER HAFTUNG ODER DELIKTSHAFTUNG (EINSCHLIESSLICH FAHRLÄSSIGKEIT ODER AUF ANDEREM WEGE), DIE IN IRGEND EINER WEISE AUS DER NUTZUNG DIESER SOFTWARE RESULTIEREN, SELBST WENN AUF DIE MÖGLICHKEIT DERARTIGER SCHÄDEN HINGEWIESEN WURDE.

NetApp behält sich das Recht vor, die hierin beschriebenen Produkte jederzeit und ohne Vorankündigung zu ändern. NetApp übernimmt keine Verantwortung oder Haftung, die sich aus der Verwendung der hier beschriebenen Produkte ergibt, es sei denn, NetApp hat dem ausdrücklich in schriftlicher Form zugestimmt. Die Verwendung oder der Erwerb dieses Produkts stellt keine Lizenzierung im Rahmen eines Patentrechts, Markenrechts oder eines anderen Rechts an geistigem Eigentum von NetApp dar.

Das in diesem Dokument beschriebene Produkt kann durch ein oder mehrere US-amerikanische Patente, ausländische Patente oder anhängige Patentanmeldungen geschützt sein.

ERLÄUTERUNG ZU „RESTRICTED RIGHTS“: Nutzung, Vervielfältigung oder Offenlegung durch die US-Regierung unterliegt den Einschränkungen gemäß Unterabschnitt (b)(3) der Klausel „Rights in Technical Data – Noncommercial Items“ in DFARS 252.227-7013 (Februar 2014) und FAR 52.227-19 (Dezember 2007).

Die hierin enthaltenen Daten beziehen sich auf ein kommerzielles Produkt und/oder einen kommerziellen Service (wie in FAR 2.101 definiert) und sind Eigentum von NetApp, Inc. Alle technischen Daten und die Computersoftware von NetApp, die unter diesem Vertrag bereitgestellt werden, sind gewerblicher Natur und wurden ausschließlich unter Verwendung privater Mittel entwickelt. Die US-Regierung besitzt eine nicht ausschließliche, nicht übertragbare, nicht unterlizenzierbare, weltweite, limitierte unwiderrufliche Lizenz zur Nutzung der Daten nur in Verbindung mit und zur Unterstützung des Vertrags der US-Regierung, unter dem die Daten bereitgestellt wurden. Sofern in den vorliegenden Bedingungen nicht anders angegeben, dürfen die Daten ohne vorherige schriftliche Genehmigung von NetApp, Inc. nicht verwendet, offengelegt, vervielfältigt, geändert, aufgeführt oder angezeigt werden. Die Lizenzrechte der US-Regierung für das US-Verteidigungsministerium sind auf die in DFARS-Klausel 252.227-7015(b) (Februar 2014) genannten Rechte beschränkt.

Markeninformationen

NETAPP, das NETAPP Logo und die unter <http://www.netapp.com/TM> aufgeführten Marken sind Marken von NetApp, Inc. Andere Firmen und Produktnamen können Marken der jeweiligen Eigentümer sein.