



# **NetApp SMI-S Provider para Microsoft Hyper-V**

NetApp virtualization solutions

NetApp  
August 18, 2025

This PDF was generated from <https://docs.netapp.com/es-es/netapp-solutions-virtualization/hyperv/hyperv-smis.html> on February 13, 2026. Always check docs.netapp.com for the latest.

# Tabla de contenidos

- NetApp SMI-S Provider para Microsoft Hyper-V ..... 1
  - Introducción ..... 1
    - Beneficios de utilizar NetApp SMI-S Provider con SCVMM ..... 1
  - Prepárese para la implementación del proveedor SMI-S ..... 2
    - Requisitos de hardware de la máquina virtual SMI-S ..... 2
    - Instalar el proveedor SMI-S ..... 3
    - Conecte el proveedor SMI-S con SCVMM ..... 4
    - Aprovisionamiento de almacenamiento con SCVMM mediante un proveedor SMI-S ..... 9
  - Registros y seguimientos ..... 11
    - Configuración de registros ..... 11
  - Conclusión ..... 12

# NetApp SMI-S Provider para Microsoft Hyper-V

El NetApp SMI-S Provider permite una integración perfecta entre los sistemas de almacenamiento NetApp ONTAP y Microsoft System Center Virtual Machine Manager (SCVMM) en entornos virtualizados Hyper-V.

Esta solución integral proporciona una interfaz estandarizada para la gestión del almacenamiento, que permite a los administradores detectar, aprovisionar y supervisar los recursos de almacenamiento de NetApp directamente desde SCVMM. Con soporte para protocolos de almacenamiento iSCSI y SMB, el proveedor SMI-S simplifica la administración del almacenamiento al tiempo que ofrece sólidas capacidades de monitoreo y generación de informes para centros de datos virtualizados que ejecutan Windows Server y Hyper-V.

## Introducción

La especificación de iniciativa de administración de almacenamiento de NetApp (SMI-S) es una herramienta poderosa para administrar y monitorear sistemas de almacenamiento. NetApp SMI-S aprovecha los protocolos de gestión empresarial basada en web (WBEM) para proporcionar una interfaz unificada para diversas tareas de gestión, incluido el manejo de LUN, volúmenes, configuraciones de CIMOM y usuarios del servidor CIM.

SCVMM es una solución de gestión integral para centros de datos virtualizados. SCVMM tiene la capacidad de integrarse con varios sistemas de almacenamiento a través de la Iniciativa de Gestión de Almacenamiento – Especificación (SMI-S).

## Beneficios de utilizar NetApp SMI-S Provider con SCVMM

La integración de NetApp SMI-S Provider con SCVMM permite a las organizaciones administrar los recursos de almacenamiento de manera más efectiva en un centro de datos virtualizado al proporcionar una interfaz estandarizada para la administración del almacenamiento.

- Detección y gestión de sistemas de almacenamiento: detecta sistemas de almacenamiento que ejecutan el software ONTAP y proporciona herramientas para administrarlos de manera eficaz.
- Administración simplificada: simplifica la gestión de los sistemas de almacenamiento al proporcionar una única interfaz basada en comandos.
- Monitoreo e informes: ofrece sólidas funciones de monitoreo e informes para realizar un seguimiento de los elementos de almacenamiento y su rendimiento.

Más detalles, consultar "[Documento del producto NetApp SMI-S Provider](#) ."

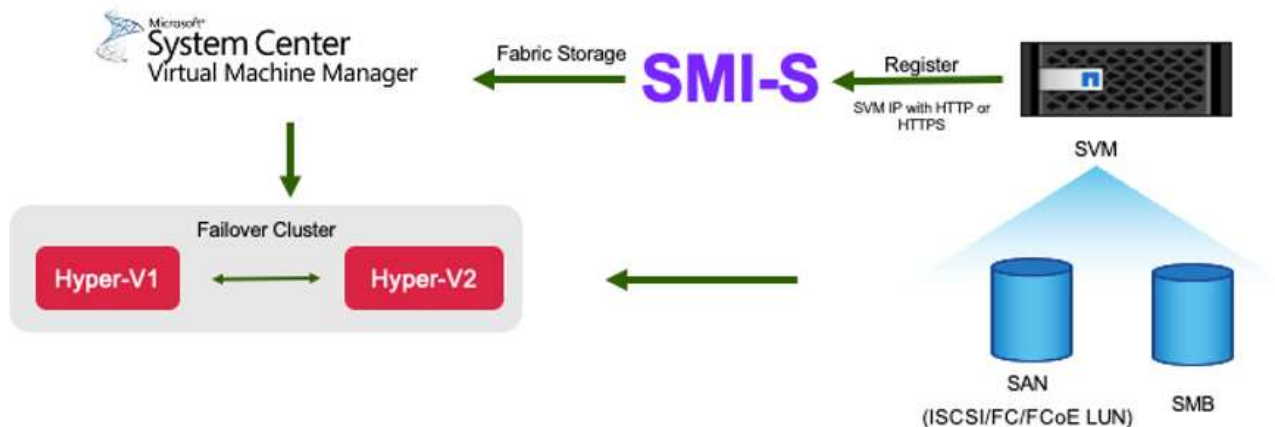

## Prepárese para la implementación del proveedor SMI-S

Una integración perfecta con los sistemas de almacenamiento existentes requiere la instalación y configuración adecuadas de NetApp SMI-S Provider.

- NetApp SMI-S Provider 5.2.7 es compatible con Windows Server SCVMM 2025, 2022, 2019 y 2016 y Windows Server 2025, 2022, 2019 y 2016. Esta versión no es compatible con Windows Server 2012 o System Center Virtual Machine Manager (SCVMM) 2012.
- No hay ninguna ruta de actualización disponible para NetApp SMI-S Provider 5.2.7. Debe implementar NetApp SMI-S Provider 5.2.7 como una nueva instalación.
- El proveedor SMI-S de NetApp es compatible con ONTAP 9 y sistemas FAS y AFF posteriores.
- La licencia de NetApp ONTAP ONE cubre todos los requisitos de licencia de proveedor SMI-S. Sin esta licencia, necesitará las siguientes licencias:
  - Se requieren licencias FCP, iSCSI o ambas para crear LUN en los sistemas de almacenamiento.
  - Se requiere una licencia CIFS para crear recursos compartidos de archivos en sistemas de almacenamiento ONTAP compatibles.
  - Se requiere una licencia FlexClone para crear clones de LUN en sistemas de almacenamiento en clúster que ejecuten versiones de ONTAP compatibles.

### Requisitos de hardware de la máquina virtual SMI-S

La siguiente tabla muestra los requisitos de hardware de la máquina virtual del proveedor SMI-S de NetApp .

Hardware	Requirements
Memory	<ul style="list-style-type: none"> <li>• 4 GB RAM (minimum)</li> <li>• 8 GB RAM (recommended)</li> </ul>
Disk space	<ul style="list-style-type: none"> <li>• 1 GB (minimum)</li> <li>• 4 GB (recommended)</li> </ul> <p>Enabling logging and tracing requires additional disk space of up to 1 GB, depending on the log and trace file rotation settings.</p> <p>You must have 100 MB temporary disk space available for installation.</p>
CPU	<ul style="list-style-type: none"> <li>• Dual-core 2.0 GHz (minimum)</li> <li>• Quad-core 2.0 GHz (recommended)</li> </ul>

## Instalar el proveedor SMI-S

Antes de comenzar la implementación del proveedor SMI-S, debe implementar Microsoft Hyper-V con SCVMM y NetApp 9 sobre el sistema de almacenamiento FAS o AFF . Es importante comprender la interfaz basada en comandos para realizar diversas tareas de administración, verificar "[Comandos del NetApp SMI-S Provider](#) ."

Mejor práctica: NetApp recomienda utilizar un servidor Windows dedicado para instalar NetApp SMI-S Provider; no lo instale en el servidor SCVMM para evitar interferencias, optimizar el rendimiento y simplificar la resolución de problemas.

1. En una máquina virtual de servidor Windows compatible con SMI-S, descargue NetApp SMI-S Provider versión 5.2.7 desde "[Sitio de descarga de software de NetApp](#)" y guarde el archivo como smisprovider-5-2-7.msi.
2. Navegue hasta el directorio que contiene el paquete de software NetApp SMI-S Provider y haga doble clic en el paquete smisprovider-5-2-7.msi, siga los pasos del asistente de configuración para completar la instalación.
3. En el menú Inicio, navegue hasta NetApp SMI-S Provider, haga clic derecho y seleccione "Ejecutar como administrador". Cuando se abra el símbolo del sistema, ejecute el comando "smis cimserver status" para verificar que el NetApp SMI-S Provider se esté ejecutando.

```
C:\Program Files (x86)\NetApp\smis\pegasus\bin>smis cimserver status

NetApp SMI-S Provider is running.
```

4. Agregue un usuario de servidor CIM, este usuario SMI-S debe tener privilegios de administrador en el servidor SMI-S de Windows y deberá usar este usuario para registrarse en SCVMM. Este usuario de SMI-S puede ser un usuario local o un usuario de dominio.

```
C:\Program Files (x86)\NetApp\smis\pegasus\bin>cimuser -a -u smisuser
Please enter your password: *****
Please re-enter your password: *****
User added successfully.
```

5. Para agregar un sistema de almacenamiento NetApp , puede usar la dirección IP de administración o un nombre de host resoluble en DNS de la máquina virtual de almacenamiento (SVM) y las credenciales del usuario vsadmin.

```
C:\Program Files (x86)\NetApp\smis\pegasus\bin>smis addsecure 10.61.182.217 vsadmin
Enter password: *****
Returned Path  ONTAP_FilerData.hostName="10.61.182.217",port=443

Successfully added 10.61.182.217
```

## Conecte el proveedor SMI-S con SCVMM

Para agregar un dispositivo de almacenamiento remoto en SCVMM y conectarse a un proveedor SMI-S, debe asegurarse de que se cumplan los siguientes requisitos previos y pasos:

- Acceso a la red: asegúrese de que el servidor SCVMM tenga acceso a la red del proveedor SMI-S a través de su dirección IP o nombre de dominio completo (FQDN).
- Puertos de comunicación: Verifique que SCVMM y el proveedor SMI-S puedan comunicarse a través de la red utilizando los puertos adecuados:
  - HTTPS en el puerto 5989
  - HTTP en el puerto 5988

Se coloca un certificado obsoleto durante la instalación del proveedor SMI-S. Como resultado, la conexión SSL al proveedor SMI-S falla desde Agregar dispositivos de almacenamiento en System Center Virtual Machine Manager (SCVMM). La solución es ["generar un certificado autofirmado para el servidor CIM"](#) y reiniciar el servicio SMI-S después. Para obtener más información, consulte el artículo de Knowledge Base. ["CSMIS-3: cimom.cert en NetApp SMI-S Provider 5.2.7 vence en el momento de la instalación."](#)

1. En SCVMM, haga clic en Fabric > Almacenamiento > Proveedores > Agregar dispositivos de almacenamiento. Seleccione "Dispositivos SAN y NAS descubiertos y administrados por un proveedor SMI-S".

Add Storage Devices Wizard

## Select Provider Type

Select Provider Type

Specify Discovery Scope

Gather Information

Select Storage Devices

Summary

### Select a storage provider type

Before you begin this wizard, you might have to manually install storage provider software. Select the storage provider type that matches the type of device you want to manage.

- ☐ Windows-based file server
- ☒ SAN and NAS devices discovered and managed by a SMI-S provider
- ☐ SAN devices managed by a native SMP provider
- ☐ Fibre Channel fabric discovered and managed by a SMI-S provider

Previous Next Cancel

2. En Especificar alcance de descubrimiento, seleccione SMI-S CIMXML como protocolo, ingrese la dirección IP o FQDN del servidor en el que instaló el Agente SMI-S, elija la opción de conexión SSL si la necesita e ingrese la cuenta SMI-S creada en el servidor SMI-S.

Add Storage Devices Wizard

## Specify Discovery Scope

Select Provider Type

Specify Discovery Scope

Gather Information

Select Storage Devices

Summary

### Specify protocol and address of the storage SMI-S provider

Protocol: SMI-S CIMXML

Provider IP address or FQDN: smis.hyperv.local

TCP/IP port: 5989

☒ Use Secure Sockets Layer (SSL) connection

Run As account: smisuser [Browse...](#)

[Previous](#) [Next](#) [Cancel](#)

3. En Recopilar información, SCVMM descubre e importa automáticamente la información del dispositivo de almacenamiento. Necesitará importar el certificado de seguridad si se seleccionó la conexión SSL en el paso anterior.

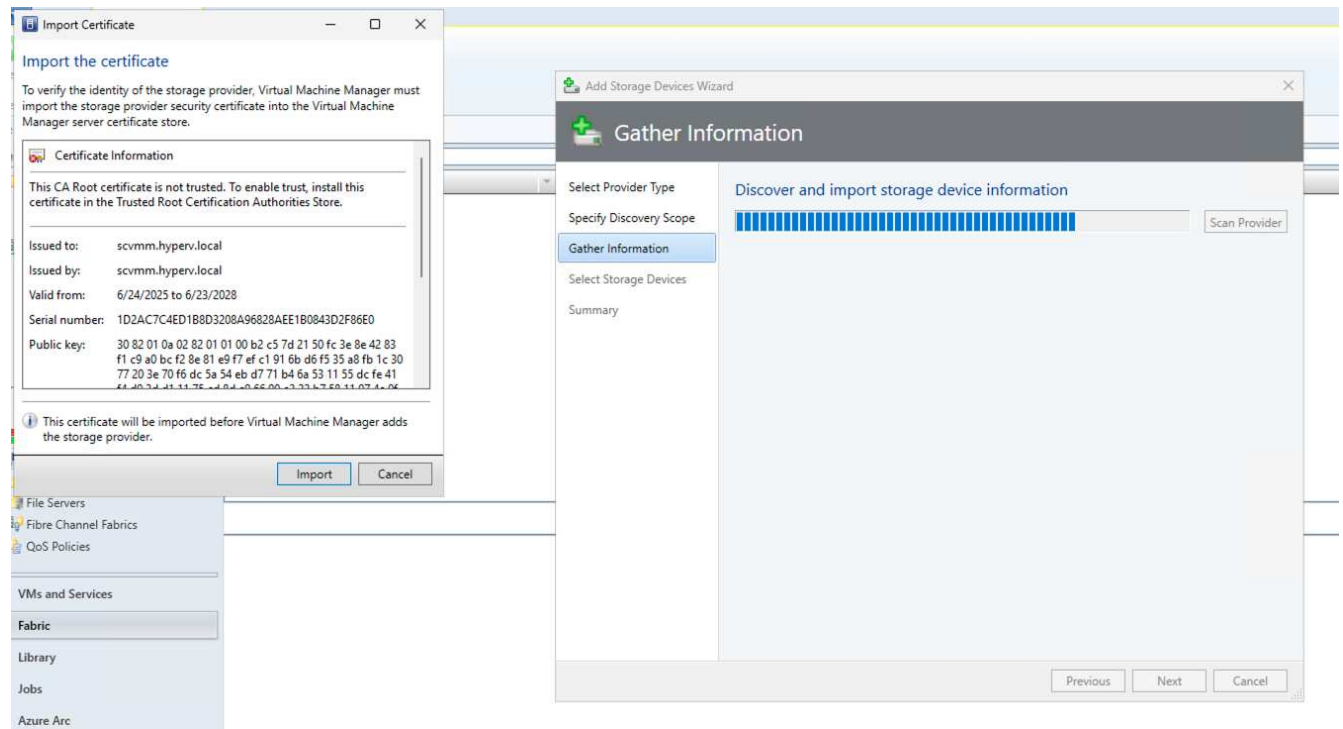

4. Seleccione los dispositivos de almacenamiento, una clasificación y grupos de host, revise el resumen y haga clic en Finalizar.

Add Storage Devices Wizard

Select Storage Devices

Select Provider Type

Specify Discovery Scope

Gather Information

Select Storage Devices

Summary

### Select storage devices

Select the storage pools you want to manage and assign a storage classification. Information will be imported from the storage pools. You can create classifications.

Storage Device	Pool ID	Total Capacity	Classification
site2		655.52 GB	
<input type="checkbox"/> site1lun1_dest	ONTAP:1ee14dc4-0ac5...	119.29 GB	
<input checked="" type="checkbox"/> site2lun1	ONTAP:1ee14dc4-0ac5...	220.43 GB	iSCSI
<input checked="" type="checkbox"/> site2smb1	ONTAP:1ee14dc4-0ac5...	200.00 GB	smb
<input type="checkbox"/> wkld01	ONTAP:1ee14dc4-0ac5...	100.00 GB	
<input type="checkbox"/> wkld01_dest	ONTAP:1ee14dc4-0ac5...	14.44 GB	
<input type="checkbox"/> wkld02_dest	ONTAP:1ee14dc4-0ac5...	1.35 GB	
SITE2SMB		0 GB	

Previous

Next

Cancel

- Para revisar la conexión SMI-S, haga clic en Fabric > Descripción general, verifique el resumen de almacenamiento, el uso de las clasificaciones, las unidades lógicas por matriz y el almacenamiento del grupo de hosts.

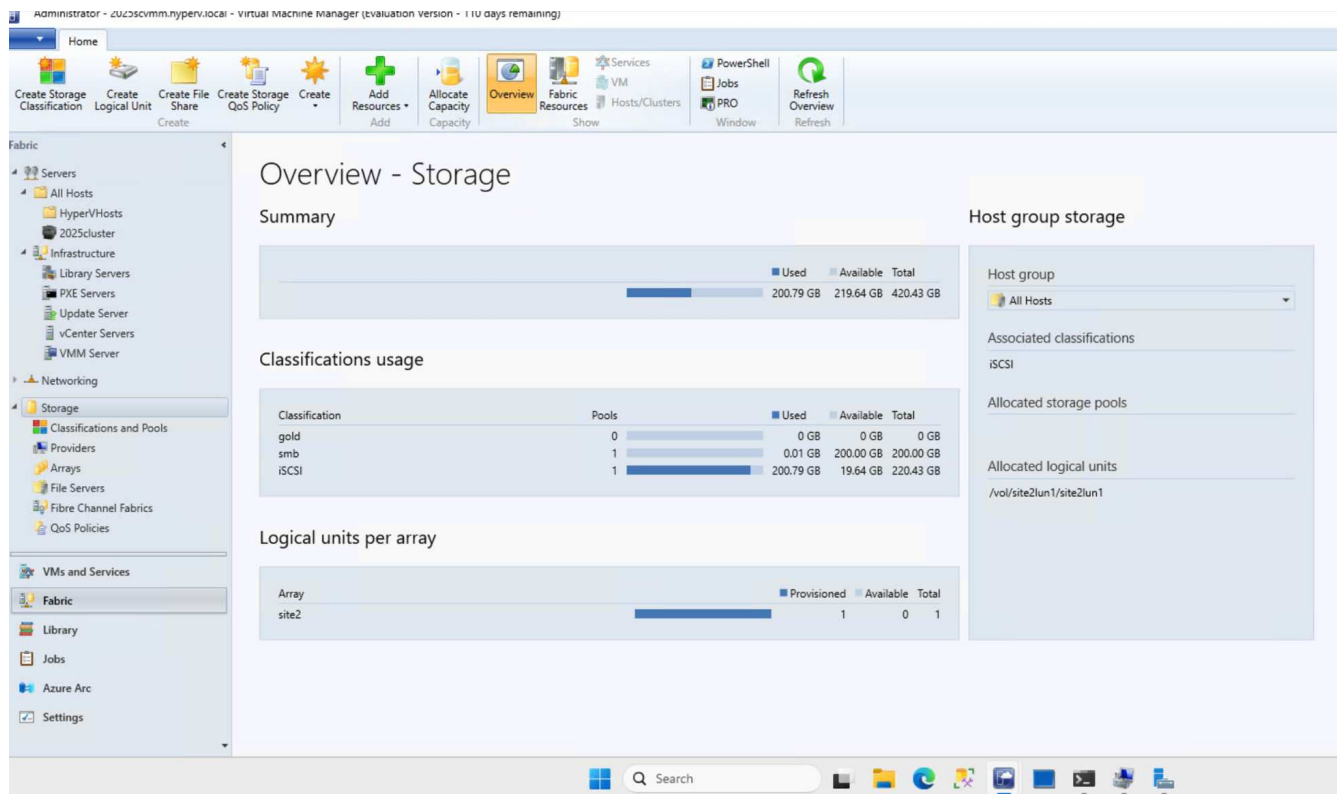

## Aprovisionamiento de almacenamiento con SCVMM mediante un proveedor SMI-S

SCVMM utiliza el proveedor SMI-S para interactuar con los sistemas de almacenamiento, lo que le permite crear y administrar recursos de almacenamiento directamente desde SCVMM.

### almacenamiento iSCSI

1. En la consola SCVMM, seleccione Fabric > Almacenamiento, haga clic con el botón derecho en Clasificaciones y grupos y seleccione Crear unidad lógica. Seleccione el grupo de almacenamiento y la clasificación e ingrese el nombre, la descripción, el tamaño y el grupo de host para la unidad lógica.

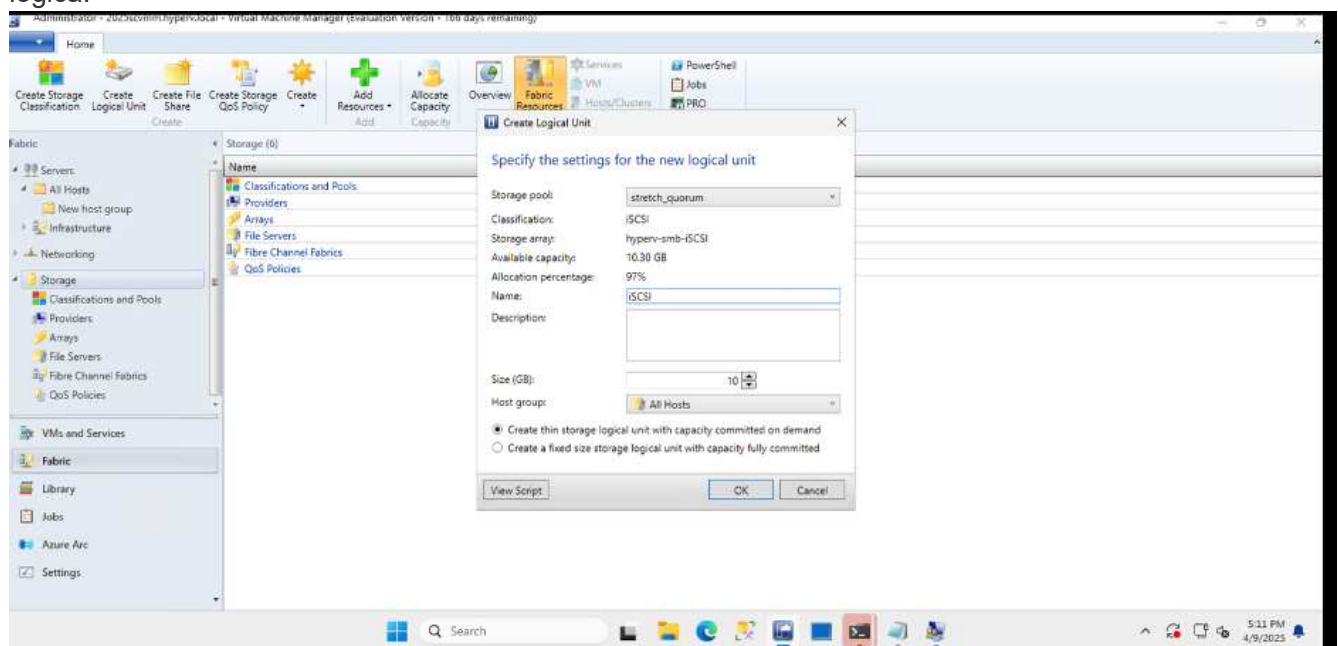

## Almacenamiento SMB

1. Seleccione Fabric > Almacenamiento > haga clic con el botón derecho en Servidores de archivos y elija Crear recurso compartido de archivos, seleccione Servidor de archivos, ingrese el nombre, el tipo de almacenamiento, el grupo de almacenamiento y la clasificación.

The screenshot shows the 'Create File Share Wizard' window, specifically the 'Storage Type' step. The window has a title bar with a close button. The main area is titled 'Storage Type' and contains a sidebar with 'Storage Type', 'Capacity', and 'Summary'. The main content area is titled 'Select a file server and a storage type' and includes a note: 'If you create the share on a storage pool, a virtual disk and volume are created for the share.' The form fields are as follows:

Field	Value
File server:	SITE2SMB
Name:	site2smb
Description:	
Storage type:	Storage pool
Storage pool:	site2smb1
Classification:	smb

At the bottom right, there are buttons for 'Previous', 'Next', and 'Cancel'. A 'New...' button is also present next to the 'Classification' dropdown.

2. Para utilizar el recurso compartido de archivos SMB para Hyper-V, debe agregar el recurso compartido de archivos SMB a los clústeres de host de Hyper-V. En SCVMM, haga clic en Servidores > Todos los hosts > [Grupo de hosts]. Haga clic con el botón derecho en el nombre del clúster y seleccione propiedades. En la pestaña "Almacenamiento compartido de archivos", haga clic en agregar e ingrese la ruta SMB.

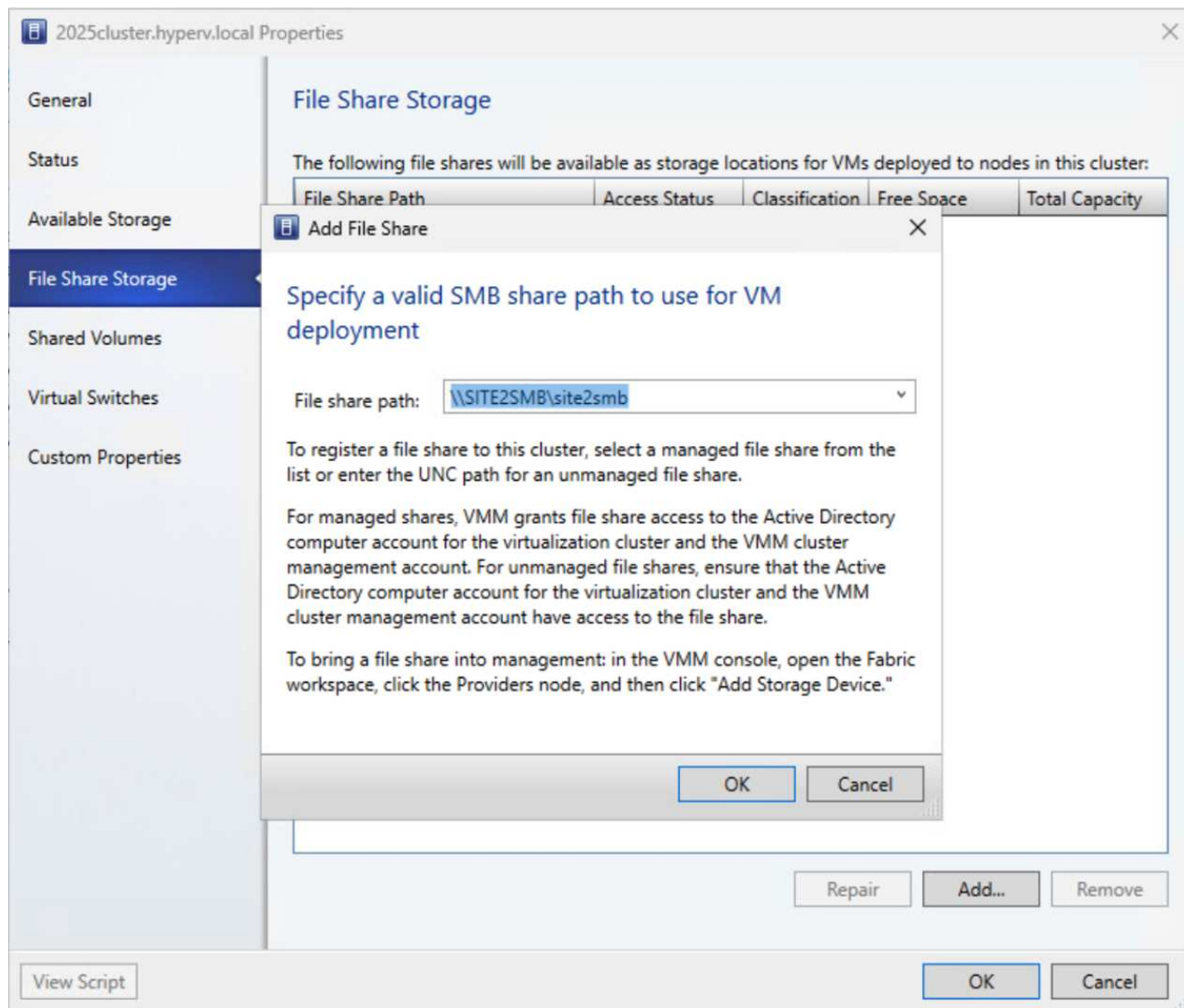

## Registros y seguimientos

Puede configurar cómo SMI-S Provider administra los registros y los archivos de seguimiento, por ejemplo, especificando los niveles de mensajes que se registrarán y el directorio en el que se guardarán los registros. También debe especificar los componentes que se deben rastrear, el destino en el que se escriben los mensajes de rastreo, el nivel de rastreo y la ubicación del archivo de rastreo.

### Configuración de registros

De forma predeterminada, se registran todos los mensajes del sistema y los registros de mensajes del sistema se ubican en el directorio de registros del directorio en el que está instalado NetApp SMI-S Provider . Puede cambiar la ubicación y el nivel de los mensajes del sistema que se escriben en el registro del servidor CIM.

- Puede elegir el nivel de registro entre Rastreo, Información, Advertencia, Grave, Fatal. Para cambiar el nivel de registro de mensajes del sistema, utilice el siguiente comando:

```
cimconfig -s loglevel=nuevo_nivel_de_registro -p
```

- Cambiar el directorio del registro de mensajes del sistema

```
cimconfig -s logdir=nuevo_directorio_de_registro -p
```

## Configuración de seguimiento

Action	Command
Specify the components to be traced	<code>cimconfig -s traceComponents=<i>components</i> -p</code>
Specify the trace facility	<code>cimconfig -s traceFacility=<i>facility</i> -p</code>
Specify the location of the trace file	<code>cimconfig -s traceFilePath=<i>path_name</i> -p</code>
Specify the trace level	<code>cimconfig -s traceLevel=<i>level</i> -p</code>

## Conclusión

El NetApp SMI-S Provider es una herramienta esencial para los administradores de almacenamiento y proporciona una solución estandarizada, eficiente e integral para administrar y monitorear los sistemas de almacenamiento. Al utilizar protocolos y esquemas estándar de la industria, se garantiza la compatibilidad y simplifica las complejidades asociadas con la gestión de la red de almacenamiento.

## Información de copyright

Copyright © 2026 NetApp, Inc. Todos los derechos reservados. Imprimido en EE. UU. No se puede reproducir este documento protegido por copyright ni parte del mismo de ninguna forma ni por ningún medio (gráfico, electrónico o mecánico, incluidas fotocopias, grabaciones o almacenamiento en un sistema de recuperación electrónico) sin la autorización previa y por escrito del propietario del copyright.

El software derivado del material de NetApp con copyright está sujeto a la siguiente licencia y exención de responsabilidad:

ESTE SOFTWARE LO PROPORCIONA NETAPP «TAL CUAL» Y SIN NINGUNA GARANTÍA EXPRESA O IMPLÍCITA, INCLUYENDO, SIN LIMITAR, LAS GARANTÍAS IMPLÍCITAS DE COMERCIALIZACIÓN O IDONEIDAD PARA UN FIN CONCRETO, CUYA RESPONSABILIDAD QUEDA EXIMIDA POR EL PRESENTE DOCUMENTO. EN NINGÚN CASO NETAPP SERÁ RESPONSABLE DE NINGÚN DAÑO DIRECTO, INDIRECTO, ESPECIAL, EJEMPLAR O RESULTANTE (INCLUYENDO, ENTRE OTROS, LA OBTENCIÓN DE BIENES O SERVICIOS SUSTITUTIVOS, PÉRDIDA DE USO, DE DATOS O DE BENEFICIOS, O INTERRUPCIÓN DE LA ACTIVIDAD EMPRESARIAL) CUALQUIERA SEA EL MODO EN EL QUE SE PRODUJERON Y LA TEORÍA DE RESPONSABILIDAD QUE SE APLIQUE, YA SEA EN CONTRATO, RESPONSABILIDAD OBJETIVA O AGRAVIO (INCLUIDA LA NEGLIGENCIA U OTRO TIPO), QUE SURJAN DE ALGÚN MODO DEL USO DE ESTE SOFTWARE, INCLUSO SI HUBIEREN SIDO ADVERTIDOS DE LA POSIBILIDAD DE TALES DAÑOS.

NetApp se reserva el derecho de modificar cualquiera de los productos aquí descritos en cualquier momento y sin aviso previo. NetApp no asume ningún tipo de responsabilidad que surja del uso de los productos aquí descritos, excepto aquello expresamente acordado por escrito por parte de NetApp. El uso o adquisición de este producto no lleva implícita ninguna licencia con derechos de patente, de marcas comerciales o cualquier otro derecho de propiedad intelectual de NetApp.

Es posible que el producto que se describe en este manual esté protegido por una o más patentes de EE. UU., patentes extranjeras o solicitudes pendientes.

LEYENDA DE DERECHOS LIMITADOS: el uso, la copia o la divulgación por parte del gobierno están sujetos a las restricciones establecidas en el subpárrafo (b)(3) de los derechos de datos técnicos y productos no comerciales de DFARS 252.227-7013 (FEB de 2014) y FAR 52.227-19 (DIC de 2007).

Los datos aquí contenidos pertenecen a un producto comercial o servicio comercial (como se define en FAR 2.101) y son propiedad de NetApp, Inc. Todos los datos técnicos y el software informático de NetApp que se proporcionan en este Acuerdo tienen una naturaleza comercial y se han desarrollado exclusivamente con fondos privados. El Gobierno de EE. UU. tiene una licencia limitada, irrevocable, no exclusiva, no transferible, no sublicenciable y de alcance mundial para utilizar los Datos en relación con el contrato del Gobierno de los Estados Unidos bajo el cual se proporcionaron los Datos. Excepto que aquí se disponga lo contrario, los Datos no se pueden utilizar, desvelar, reproducir, modificar, interpretar o mostrar sin la previa aprobación por escrito de NetApp, Inc. Los derechos de licencia del Gobierno de los Estados Unidos de América y su Departamento de Defensa se limitan a los derechos identificados en la cláusula 252.227-7015(b) de la sección DFARS (FEB de 2014).

## Información de la marca comercial

NETAPP, el logotipo de NETAPP y las marcas que constan en <http://www.netapp.com/TM> son marcas comerciales de NetApp, Inc. El resto de nombres de empresa y de producto pueden ser marcas comerciales de sus respectivos propietarios.