



Gestión de bloques S3

StorageGRID 11.7

NetApp
April 12, 2024

Tabla de contenidos

- Gestión de bloques S3 1
 - Cree un bloque de S3 1
 - Ver detalles del período 3
 - Cambiar el nivel de coherencia de un bloque 5
 - Activar o desactivar las actualizaciones de la hora del último acceso 6
 - Cambiar el control de versiones del objeto para un bloque 8
 - Utilice Bloqueo de objetos S3 para retener objetos 9
 - Actualizar S3 Retención predeterminada de bloqueo de objetos 13
 - Configurar el uso compartido de recursos de origen cruzado (CORS) 14
 - Suprimir objetos del depósito 16
 - Eliminar bloque de S3 19
 - Utilice la consola Experimental S3 20

Gestión de bloques S3

Cree un bloque de S3

Puede usar el administrador de inquilinos para crear bloques S3 para los datos de objetos.

Antes de empezar

- Ha iniciado sesión en el administrador de inquilinos mediante un ["navegador web compatible"](#).
- Pertenece a un grupo de usuarios que tiene acceso raíz o Gestionar todos los bloques ["permiso"](#). Estos permisos anulan la configuración de los permisos en las políticas de grupo o bloque.



Los permisos para establecer o modificar las propiedades de Object Lock de grupos o objetos de S3 pueden ser concedidos por ["política de bloques o política de grupo"](#).

- Si tiene previsto habilitar el bloqueo de objetos de S3 para un depósito, un administrador de grid ha habilitado la configuración global de bloqueo de objetos de S3 para el sistema StorageGRID y ha revisado los requisitos para los bloques y objetos de bloqueo de objetos de S3. Consulte ["Utilice Bloqueo de objetos S3 para retener objetos"](#).

Acceda al asistente

Pasos

1. Seleccione **Ver cubos** en el panel de control o seleccione **ALMACENAMIENTO (S3) > Buckets**.
2. Seleccione **Crear cucharón**.

Introduzca los detalles

Pasos

1. Introduzca los detalles del cucharón.

Campo	Descripción
Nombre del bloque	<p>Un nombre para el depósito que cumple con estas reglas:</p> <ul style="list-style-type: none"> • Debe ser único en cada sistema StorageGRID (no solo dentro de la cuenta de inquilino). • Debe ser compatible con DNS. • Debe incluir al menos 3 y no más de 63 caracteres. • Cada etiqueta debe comenzar y terminar con una letra minúscula o un número y solo puede utilizar letras minúsculas, números y guiones. • No debe utilizar periodos en solicitudes de estilo alojadas virtuales. Los períodos provocarán problemas en la verificación del certificado comodín del servidor. <p>Para obtener más información, consulte "Documentación de Amazon Web Services (AWS) sobre reglas de nomenclatura de bloques".</p> <p>Nota: No puedes cambiar el nombre del cubo después de crear el cubo.</p>
Región	<p>La región del cubo.</p> <p>El administrador de StorageGRID gestiona las regiones disponibles. La región de un bloque puede afectar la política de protección de datos aplicada a los objetos. De forma predeterminada, todos los bloques se crean en la <code>us-east-1</code> región.</p> <p>Nota: No puedes cambiar la región después de crear el cubo.</p>

2. Seleccione **continuar**.

Gestionar la configuración del objeto

Pasos

1. Opcionalmente, habilite el control de versiones del objeto para el bloque.

Habilite el control de versiones de objetos si desea almacenar cada versión de cada objeto en este bloque. A continuación, puede recuperar versiones anteriores de un objeto según sea necesario. Debe habilitar el control de versiones de objetos si el bloque se va a utilizar para la replicación entre grid.

2. Si la opción Bloqueo de objetos S3 global está habilitada, habilite opcionalmente Bloqueo de objetos S3 para que el depósito almacene objetos utilizando un modelo WORM.

Habilite el bloqueo de objetos S3 para un depósito solo si necesita mantener objetos durante un tiempo fijo, por ejemplo, para cumplir con ciertos requisitos normativos. S3 Object Lock es una configuración permanente que le ayuda a evitar que los objetos se eliminen o sobrescriban durante un período de tiempo fijo o indefinidamente.



Una vez que se habilita la configuración Bloqueo de objetos S3 para un depósito, no se puede desactivar. Cualquier persona con los permisos correctos puede agregar objetos a este depósito que no se pueden cambiar. Es posible que no pueda eliminar estos objetos o el cubo en sí.

Si habilita S3 Object Lock para un bloque, el control de versiones de bloques se habilita automáticamente.

3. Si seleccionó **Habilitar bloqueo de objetos S3**, opcionalmente habilite **Retención predeterminada** para este depósito.

Cuando se habilita **Retención predeterminada**, los nuevos objetos agregados al depósito se protegerán automáticamente de ser eliminados o sobrescritos. La configuración **default retention** no se aplica a los objetos que tienen sus propios periodos de retención.

- a. Si **Retención predeterminada** está habilitada, especifique un **Modo de retención predeterminado** para el depósito.

Modo de retención predeterminado	Descripción
Cumplimiento de normativas	<ul style="list-style-type: none">• El objeto no se puede eliminar hasta que se alcance su fecha de retención hasta.• La fecha de retención del objeto se puede aumentar, pero no se puede reducir.• No se puede eliminar la fecha de retención del objeto hasta que se alcance esa fecha.
Gobernanza	<ul style="list-style-type: none">• Usuarios con <code>s3:BypassGovernanceRetention</code> el permiso puede utilizar el <code>x-amz-bypass-governance-retention:true</code> solicitar cabecera para omitir la configuración de retención.• Estos usuarios pueden suprimir una versión de objeto antes de alcanzar su fecha de retención hasta la fecha.• Estos usuarios pueden aumentar, disminuir o eliminar la fecha de retención de un objeto.

- b. Si **Retención predeterminada** está habilitada, especifique el **Período de retención predeterminado** para el depósito.

El **período de retención predeterminado** indica cuánto tiempo deben conservarse los nuevos objetos agregados a este depósito, a partir del momento en que se ingieren. Especifique un valor entre 1 y 36.500 días o entre 1 y 100 años, ambos incluidos.

4. Seleccione **Crear cucharón**.

El cucharón se crea y se agrega a la tabla de la página Cuches.

5. Opcionalmente, selecciona **Ir a la página de detalles del cubo** a. "[ver detalles del período](#)" y realizar la configuración adicional.

Ver detalles del período

Puede ver los depósitos en su cuenta de inquilino.

Antes de empezar

- Ha iniciado sesión en el administrador de inquilinos mediante un ["navegador web compatible"](#).

Pasos

1. Seleccione **Ver cubos** en el panel de control o seleccione **ALMACENAMIENTO (S3) > Buckets**.

Aparecerá la página Buckets.

2. Revise la información de resumen de cada bloque.

Según sea necesario, puede ordenar la información por cualquier columna o puede avanzar y retroceder por la lista.



Los valores de recuento de objetos y espacio utilizado que se muestran son estimaciones. Estas estimaciones se ven afectadas por el tiempo de los ingests, la conectividad de red y el estado del nodo. Si los bloques tienen habilitado el control de versiones, las versiones de objetos eliminados se incluyen en el recuento de objetos.

Columna	Descripción
Nombre	El nombre único del depósito, que no se puede cambiar.
Funciones activadas	Lista de funciones activadas para el depósito.
Bloqueo de objetos de S3	Si el bloqueo de objetos S3 está activado para el depósito. Esta columna sólo aparece si Bloqueo de objetos S3 está activado para la cuadrícula. Esta columna también muestra información para todos los segmentos compatibles anteriores.
Región	La región del cubo, que no se puede cambiar.
Recuento de objetos	Núm. De objetos en este depósito. Cuando se agregan o se eliminan objetos, es posible que este valor no se actualice de inmediato. Si los cubos tienen el control de versiones activado, se incluyen versiones de objetos no actuales en este valor.
Espacio utilizado	El tamaño lógico de todos los objetos del bloque. El tamaño lógico no incluye el espacio real necesario para las copias replicadas o con código de borrado o para los metadatos de objetos.
Fecha de creación	La fecha y la hora en la que se creó el bloque.

3. Para ver los detalles de un cubo específico, seleccione el nombre del cubo en la tabla.

Aparece la página de detalles bucket. En esta página, puede realizar las siguientes tareas:

- Configure y gestione opciones de bloque, como ["nivel de coherencia"](#), ["últimas actualizaciones de hora de acceso"](#), ["versionado de objetos"](#), ["Bloqueo de objetos de S3"](#) y.. ["retención de cucharón por defecto"](#)
- Configurar el acceso al bloque, por ejemplo ["Uso compartido de recursos de origen cruzado \(CORS\)"](#)

- Gestione "[servicios de plataforma](#)" (si se permite para el inquilino), incluida replicación, notificaciones de eventos e integración de búsqueda
- Habilite y. "[gestionar la replicación entre grid](#)" (Si se permite para el inquilino) replicar los objetos ingeridos en este bucket en otro sistema StorageGRID
- Acceda a "[Consola experimental S3](#)" para gestionar los objetos del depósito
- "[Eliminar todos los objetos de un depósito](#)"
- "[Eliminar un cubo](#)" eso ya está vacío

Cambiar el nivel de coherencia de un bloque

Si está usando un inquilino de S3, puede cambiar el nivel de coherencia de las operaciones realizadas en los objetos en los bloques S3.

Antes de empezar

- Ha iniciado sesión en el administrador de inquilinos mediante un "[navegador web compatible](#)".
- Pertenece a un grupo de usuarios que tiene el "[Gestione todos los bloques o permisos de acceso raíz](#)". Estos permisos anulan la configuración de los permisos en las políticas de grupo o bloque.

Acerca de esta tarea

Los controles de consistencia proporcionan un equilibrio entre la disponibilidad de los objetos y la coherencia de dichos objetos en distintos nodos de almacenamiento y sitios. En general, debe utilizar el nivel de consistencia de **lectura tras escritura nueva** para sus cucharones.

Si el nivel de consistencia de **lectura tras escritura nueva** no cumple los requisitos de la aplicación cliente, puede cambiar el nivel de consistencia estableciendo el nivel de consistencia de la cuchara o utilizando la `Consistency-Control` encabezado. La `Consistency-Control` el encabezado anula el nivel de consistencia del cucharón.



Cuando se cambia el nivel de consistencia de un cubo, solo se garantiza que los objetos que se ingieren después del cambio alcancen el nivel revisado.

Pasos

1. Seleccione **Ver cubos** en el panel de control o seleccione **ALMACENAMIENTO (S3) > Buckets**.
2. Seleccione el nombre del cubo de la tabla.

Aparece la página de detalles bucket.

3. En la pestaña **Opciones de cubo**, selecciona el acordeón **Nivel de consistencia**.
4. Seleccione un nivel de coherencia para las operaciones realizadas en los objetos de este bloque.
 - **Todo**: Proporciona el más alto nivel de consistencia. Todos los nodos reciben los datos inmediatamente o se produce un error en la solicitud.
 - **Strong-global**: Garantiza la consistencia de lectura tras escritura para todas las solicitudes de los clientes en todos los sitios.
 - **Strong-site**: Garantiza la consistencia de lectura después de escritura para todas las solicitudes de los clientes dentro de un sitio.
 - **Read-after-new-write** (por defecto): Proporciona consistencia de lectura después de escritura para nuevos objetos y consistencia eventual para las actualizaciones de objetos. Ofrece garantías de alta

disponibilidad y protección de datos. Recomendado para la mayoría de los casos.

- **Disponible:** Proporciona consistencia eventual tanto para nuevos objetos como para actualizaciones de objetos. Para los cubos S3, utilice solo según sea necesario (por ejemplo, para un depósito que contiene valores de registro que rara vez se leen, o para operaciones HEAD u GET en claves que no existen). No se admite para bloques de FabricPool S3.

5. Seleccione **Guardar cambios**.

Activar o desactivar las actualizaciones de la hora del último acceso

Cuando los administradores de grid crean las reglas de gestión del ciclo de vida de la información (ILM) para un sistema StorageGRID, puede especificar si desea mover ese objeto a una ubicación de almacenamiento diferente. Si usa un inquilino de S3, puede aprovechar esas reglas al habilitar actualizaciones en la última hora de acceso para los objetos de un bloque de S3.

Estas instrucciones solo se aplican a los sistemas StorageGRID que incluyen al menos una regla de ILM que utiliza la opción **last access time** como filtro avanzado o como tiempo de referencia. Puede ignorar estas instrucciones si el sistema StorageGRID no incluye dicha regla. Consulte ["Utilice la última hora de acceso en las reglas de ILM"](#) para obtener más detalles.

Antes de empezar

- Ha iniciado sesión en el administrador de inquilinos mediante un ["navegador web compatible"](#).
- Pertenece a un grupo de usuarios que tiene el ["Gestione todos los bloques o permisos de acceso raíz"](#). Estos permisos anulan la configuración de los permisos en las políticas de grupo o bloque.

Acerca de esta tarea

El tiempo de último acceso es una de las opciones disponibles para la instrucción de colocación de **Tiempo de referencia** para una regla de ILM. Establecer el tiempo de referencia para una regla como el tiempo de último acceso permite a los administradores de grid especificar que los objetos se coloquen en determinadas ubicaciones de almacenamiento según la fecha en que se recuperaron por última vez esos objetos (se leyeron o vieron).

Por ejemplo, para asegurarse de que los objetos que se ven recientemente permanecen en un almacenamiento más rápido, el administrador de grid puede crear una regla de ILM que especifique lo siguiente:

- Los objetos que se han recuperado durante el último mes deben permanecer en los nodos de almacenamiento local.
- Los objetos que no se han recuperado en el último mes deben moverse a una ubicación externa.

De forma predeterminada, las actualizaciones de la hora del último acceso están desactivadas. Si su sistema StorageGRID incluye una regla de ILM que utiliza la opción **last access time** y desea que esta opción se aplique a los objetos de este depósito, debe habilitar las actualizaciones a la última hora de acceso para los S3 buckets especificados en esa regla.



La actualización del último tiempo de acceso cuando se recupera un objeto puede reducir el rendimiento de la StorageGRID, especialmente en objetos pequeños.

El impacto en el rendimiento se produce con las actualizaciones del último tiempo de acceso porque

StorageGRID debe realizar estos pasos adicionales cada vez que se recuperan los objetos:

- Actualice los objetos con nuevas marcas de tiempo
- Añada los objetos a la cola de ILM para poder reevaluarlos según las reglas y políticas actuales de ILM

La tabla resume el comportamiento aplicado a todos los objetos del bloque cuando la hora de último acceso está desactivada o habilitada.

Tipo de solicitud	Comportamiento si la hora del último acceso está desactivada (valor predeterminado)		Comportamiento si la hora del último acceso está activada	
	¿Hora de último acceso actualizada?	¿Objeto añadido a la cola de evaluación de ILM?	¿Hora de último acceso actualizada?	¿Objeto añadido a la cola de evaluación de ILM?
Solicitud para recuperar un objeto, su lista de control de acceso o sus metadatos	No	No	Sí	Sí
Solicitud para actualizar los metadatos de un objeto	Sí	Sí	Sí	Sí
Solicite copiar un objeto de un bloque a otro	<ul style="list-style-type: none"> • No, para la copia de origen • Sí, para la copia de destino 	<ul style="list-style-type: none"> • No, para la copia de origen • Sí, para la copia de destino 	<ul style="list-style-type: none"> • Sí, para la copia de origen • Sí, para la copia de destino 	<ul style="list-style-type: none"> • Sí, para la copia de origen • Sí, para la copia de destino
Solicitud para completar una carga de varias partes	Sí, para el objeto ensamblado	Sí, para el objeto ensamblado	Sí, para el objeto ensamblado	Sí, para el objeto ensamblado

Pasos

1. Seleccione **Ver cubos** en el panel de control o seleccione **ALMACENAMIENTO (S3) > Buckets**.
2. Seleccione el nombre del cubo de la tabla.

Aparece la página de detalles bucket.
3. En la pestaña **Opciones de cubo**, selecciona el acordeón **Últimas actualizaciones de hora de acceso**.
4. Activar o desactivar las actualizaciones de hora del último acceso.
5. Seleccione **Guardar cambios**.

Cambiar el control de versiones del objeto para un bloque

Si utiliza un inquilino S3, puede cambiar el estado de control de versiones de los bloques S3.

Antes de empezar

- Ha iniciado sesión en el administrador de inquilinos mediante un ["navegador web compatible"](#).
- Pertenece a un grupo de usuarios que tiene el ["Gestione todos los bloques o permisos de acceso raíz"](#). Estos permisos anulan la configuración de los permisos en las políticas de grupo o bloque.

Acerca de esta tarea

Puede habilitar o suspender el control de versiones de objetos de un bloque. Después de activar el control de versiones para un depósito, no puede volver a un estado sin versiones. Sin embargo, puede suspender el control de versiones del bloque.

- Desactivado: El control de versiones no se ha activado nunca
- Activado: El control de versiones está activado
- Suspendido: El control de versiones se ha habilitado anteriormente y se ha suspendido

Para obtener más información, consulte lo siguiente:

- ["Control de versiones de objetos"](#)
- ["Reglas de ILM y políticas para objetos con versiones de S3 \(ejemplo 4\)"](#)
- ["Cómo se eliminan los objetos"](#)

Pasos

1. Seleccione **Ver cubos** en el panel de control o seleccione **ALMACENAMIENTO (S3) > Buckets**.
2. Seleccione el nombre del cubo de la tabla.

Aparece la página de detalles bucket.

3. Desde la pestaña **Opciones de cubo**, selecciona el acordeón **Control de versiones de objeto**.
4. Seleccione un estado de control de versiones para los objetos de este bloque.

El control de versiones de objetos debe permanecer habilitado para un bucket que se utiliza para la replicación entre grid. Si se habilita el bloqueo de objetos S3 o la compatibilidad con versiones heredadas, se desactivarán las opciones **versiones de objetos**.

Opción	Descripción
Habilite el control de versiones	Habilite el control de versiones de objetos si desea almacenar cada versión de cada objeto en este bloque. A continuación, puede recuperar versiones anteriores de un objeto según sea necesario. Los objetos que ya estaban en el bloque se versionarán cuando los modifique un usuario.

Opción	Descripción
Suspender las versiones	Suspenda el control de versiones de objetos si ya no desea crear nuevas versiones de objetos. Aún puede recuperar cualquier versión de objeto existente.

5. Seleccione **Guardar cambios**.

Utilice Bloqueo de objetos S3 para retener objetos

Puede utilizar S3 Object Lock si los cubos y los objetos deben cumplir con los requisitos normativos de retención.

¿Qué es el bloqueo de objetos de S3?

La función StorageGRID S3 Object Lock es una solución de protección de objetos equivalente a S3 Object Lock en Amazon simple Storage Service (Amazon S3).

Tal y como se muestra en la figura, cuando se habilita la opción global de bloqueo de objetos de S3 para un sistema StorageGRID, una cuenta de inquilino de S3 puede crear bloques con o sin la función de bloqueo de objetos de S3 habilitada. Si un bucket tiene S3 Object Lock habilitado, se requiere el control de versiones de bucket y se habilita automáticamente.

Si un bucket tiene S3 Object Lock habilitado, las aplicaciones cliente S3 pueden especificar, de manera opcional, la configuración de retención para cualquier versión de objeto guardada en ese bucket.

Además, un bloque que tiene S3 Object Lock habilitado puede tener opcionalmente un modo de retención y un período de retención predeterminados. La configuración predeterminada se aplica solo a los objetos que se agregan al depósito sin su propia configuración de retención.

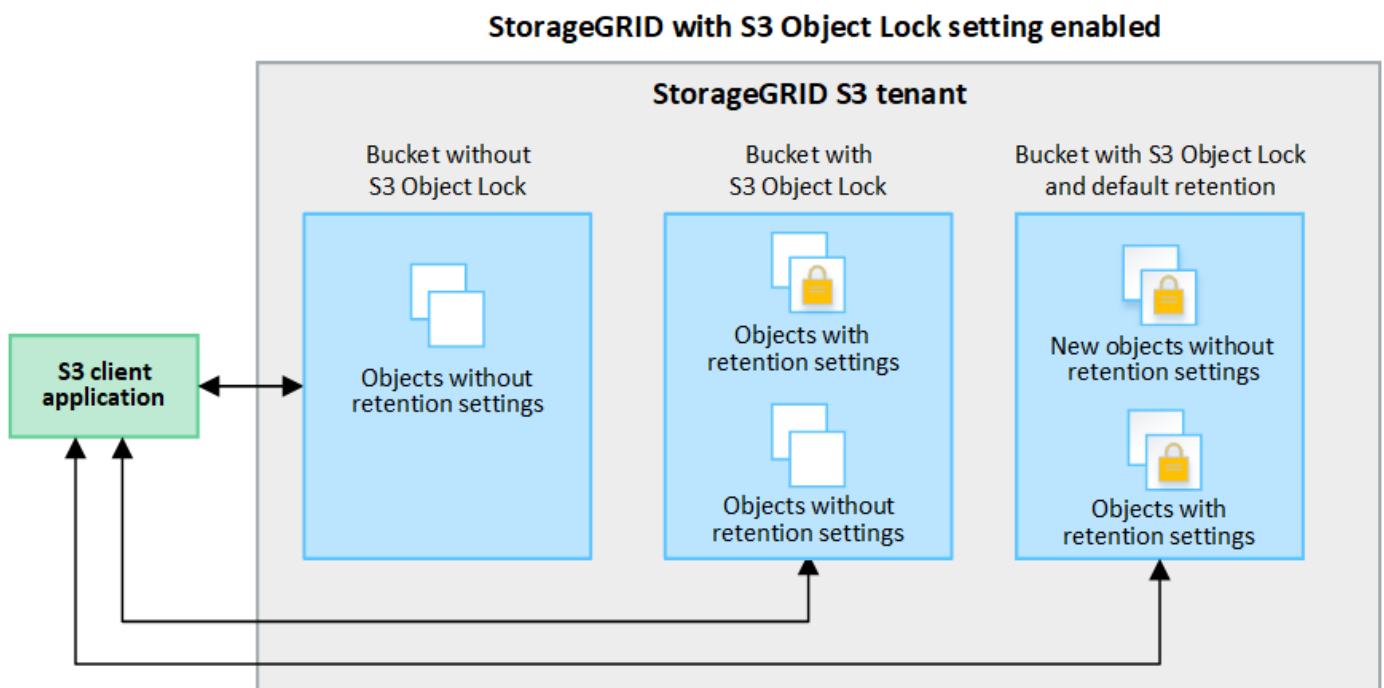

Modos de retención

La función de bloqueo de objetos StorageGRID S3 admite dos modos de retención para aplicar diferentes niveles de protección a los objetos. Estos modos son equivalentes a los modos de retención de Amazon S3.

- En modo de cumplimiento:
 - El objeto no se puede eliminar hasta que se alcance su fecha de retención hasta.
 - La fecha de retención del objeto se puede aumentar, pero no se puede reducir.
 - No se puede eliminar la fecha de retención del objeto hasta que se alcance esa fecha.
- En modo de gobierno:
 - Los usuarios con permiso especial pueden utilizar un encabezado de omisión en las solicitudes para modificar ciertos valores de retención.
 - Estos usuarios pueden suprimir una versión de objeto antes de alcanzar su fecha de retención hasta la fecha.
 - Estos usuarios pueden aumentar, disminuir o eliminar la fecha de retención de un objeto.

Configuración de retención para versiones de objetos

Si se crea un depósito con S3 Object Lock habilitado, los usuarios pueden utilizar la aplicación cliente S3 para especificar opcionalmente los siguientes valores de retención para cada objeto que se agregue al depósito:

- **Modo de retención:** Ya sea cumplimiento o gobierno.
- **Retain-until-date:** Si la fecha de retención de una versión de objeto está en el futuro, el objeto se puede recuperar, pero no se puede eliminar.
- **Retención legal:** La aplicación de una retención legal a una versión de objeto bloquea inmediatamente ese objeto. Por ejemplo, es posible que necesite poner una retención legal en un objeto relacionado con una investigación o una disputa legal. Una retención legal no tiene fecha de vencimiento, pero permanece en su lugar hasta que se elimina explícitamente. La retención legal es independiente de la retención hasta la fecha.



Si un objeto se encuentra bajo una conservación legal, nadie puede eliminarlo, independientemente de su modo de retención.

Para obtener más información sobre la configuración del objeto, consulte ["Use la API REST DE S3 para configurar el bloqueo de objetos de S3"](#).

Valor de retención predeterminado para los depósitos

Si se crea un depósito con S3 Object Lock habilitado, los usuarios pueden especificar opcionalmente los siguientes ajustes predeterminados para el bloque:

- **Modo de retención predeterminado:** Ya sea cumplimiento o gobierno.
- **Período de retención predeterminado:** Cuánto tiempo deben conservarse las nuevas versiones de objetos añadidas a este depósito, a partir del día en que se agregan.

La configuración de bloque predeterminada se aplica solo a objetos nuevos que no tienen su propia configuración de retención. Los objetos de cubo existentes no se ven afectados al agregar o cambiar estos valores predeterminados.

Consulte "[Cree un bloque de S3](#)" y.. "[Actualizar S3 Retención predeterminada de bloqueo de objetos](#)".

Flujo de trabajo de bloqueo de objetos de S3

En el diagrama de flujo de trabajo, se muestran los pasos de alto nivel para usar la función de bloqueo de objetos de S3 en StorageGRID.

Para poder crear bloques con el bloqueo de objetos S3 habilitado, el administrador de grid debe habilitar el valor global de bloqueo de objetos S3 para todo el sistema StorageGRID. El administrador del grid también debe asegurarse de que la política de gestión del ciclo de vida de la información (ILM) sea « conforme»; debe cumplir los requisitos de los bloques con la función S3 Object Lock habilitada. Para obtener más información, póngase en contacto con el administrador de grid o consulte las instrucciones para "[Gestionar objetos con S3 Object Lock](#)".

Después de habilitar la configuración global S3 Object Lock, puede crear buckets con S3 Object Lock habilitado y, opcionalmente, especificar la configuración de retención predeterminada para cada bucket. Además, puede utilizar la aplicación cliente S3 para especificar opcionalmente la configuración de retención para cada versión de objeto.

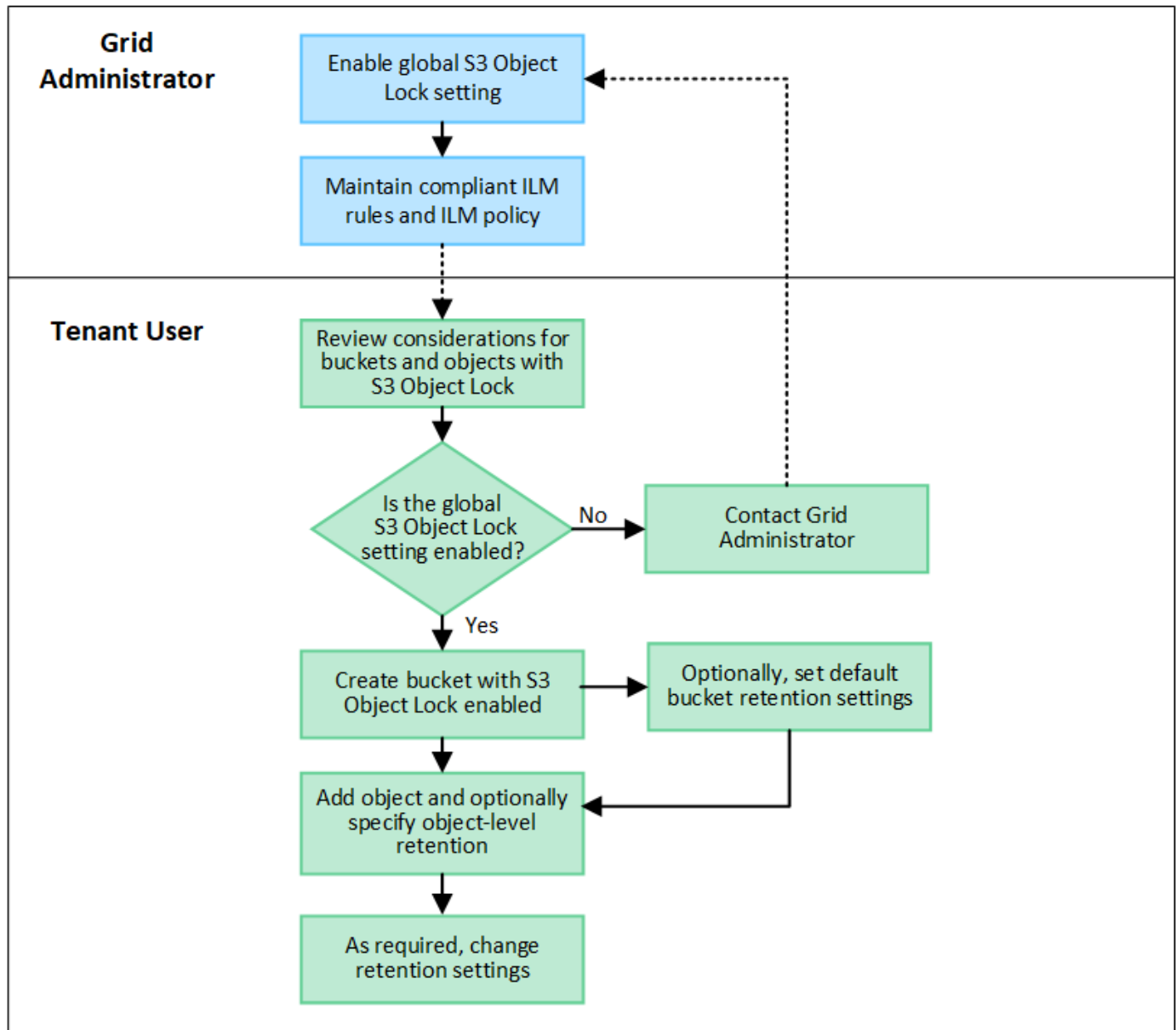

Requisitos para bloques con bloqueo de objetos de S3 habilitado

- Si la opción de configuración global de bloqueo de objetos S3 se encuentra habilitada para el sistema StorageGRID, puede usar el administrador de inquilinos, la API de gestión de inquilinos o la API REST de S3 para crear bloques con el bloqueo de objetos S3 habilitado.
- Si planea utilizar el bloqueo de objetos S3, debe habilitar el bloqueo de objetos S3 al crear el bloque. No puede activar el bloqueo de objetos S3 para un depósito existente.
- Cuando se habilita el bloqueo de objetos S3 para un bloque, StorageGRID habilita automáticamente el control de versiones para ese bloque. No puede desactivar el bloqueo de objetos de S3 ni suspender el control de versiones del depósito.
- De manera opcional, puede especificar un modo de retención y un período de retención predeterminados para cada bloque mediante el administrador de inquilinos, la API de gestión de inquilinos o la API DE REST S3. La configuración de retención predeterminada del depósito se aplica solo a los nuevos objetos agregados al depósito que no tienen su propia configuración de retención. Puede anular esta configuración predeterminada especificando un modo de retención y Retain-until-date para cada versión del objeto cuando se cargue.
- Se admite la configuración de ciclo de vida de bloques para los bloques con S3 Object Lock habilitado.
- La replicación de CloudMirror no es compatible para bloques con el bloqueo de objetos S3 habilitado.

Requisitos para objetos en bloques con S3 Object Lock habilitado

- Para proteger una versión de objeto, puede especificar la configuración de retención predeterminada para el bloque, o bien puede especificar la configuración de retención para cada versión de objeto. La configuración de retención a nivel de objeto se puede especificar mediante la aplicación cliente S3 o la API DE REST S3.
- La configuración de retención se aplica a versiones individuales de objetos. Una versión de objeto puede tener una configuración de retención hasta fecha y una retención legal, una pero no la otra, o ninguna. Al especificar una configuración de retención hasta fecha o de retención legal para un objeto, sólo se protege la versión especificada en la solicitud. Puede crear nuevas versiones del objeto, mientras que la versión anterior del objeto permanece bloqueada.

Ciclo de vida de los objetos en bloques con S3 Object Lock habilitado

Cada objeto que se guarda en un depósito con S3 Object Lock habilitado pasa por las siguientes etapas:

1. Procesamiento de objetos

Cuando se agrega una versión de objeto al depósito que tiene S3 Object Lock habilitado, la configuración de retención se aplica de la siguiente manera:

- Si se especifica la configuración de retención para el objeto, se aplica la configuración de nivel de objeto. Se ignoran todos los valores predeterminados de los depósitos.
- Si no se especifica ninguna configuración de retención para el objeto, se aplica la configuración de bloque predeterminada, si existe.
- Si no se especifica ninguna configuración de retención para el objeto o el depósito, el objeto no está protegido por S3 Object Lock.

Si se aplica una configuración de retención, tanto el objeto como cualquier metadatos definidos por el usuario S3 se protegen.

2. Retención y eliminación de objetos

StorageGRID almacena varias copias de cada objeto protegido durante el período de retención especificado. El número y el tipo exactos de copias de objetos y las ubicaciones de almacenamiento están determinados por las reglas conformes a la normativa de la política de ILM activa. Si se puede eliminar un objeto protegido antes de alcanzar su fecha de retención hasta la fecha, depende de su modo de retención.

- Si un objeto se encuentra bajo una conservación legal, nadie puede eliminarlo, independientemente de su modo de retención.

¿Puedo seguir gestionando los depósitos compatibles heredados?

La función de bloqueo de objetos S3 sustituye la función Compliance disponible en versiones anteriores de StorageGRID. Si ha creado cubos compatibles con una versión anterior de StorageGRID, puede seguir gestionando la configuración de estos bloques; sin embargo, ya no puede crear nuevos bloques compatibles. Para ver instrucciones, consulte https://kb.netapp.com/Advice_and_Troubleshooting/Hybrid_Cloud_Infrastructure/StorageGRID/How_to_manage_legacy_Compliant_buckets_in_StorageGRID_11.5 ["Base de conocimientos de NetApp: Cómo gestionar bloques heredados que cumplen con la normativa StorageGRID 11.5"].

Actualizar S3 Retención predeterminada de bloqueo de objetos

Si habilitó S3 Object Lock al crear el bucket, puede editar el bucket para cambiar la configuración de retención predeterminada. Puede habilitar (o deshabilitar) la retención predeterminada y establecer un modo de retención y un período de retención predeterminados.

Antes de empezar

- Ha iniciado sesión en el administrador de inquilinos mediante un ["navegador web compatible"](#).
- Pertenece a un grupo de usuarios que tiene el ["Gestione todos los bloques o permisos de acceso raíz"](#). Estos permisos anulan la configuración de los permisos en las políticas de grupo o bloque.
- S3 Bloqueo de objetos está habilitado globalmente para su sistema StorageGRID, y usted habilitó S3 Bloqueo de objetos al crear el bucket. Consulte ["Utilice Bloqueo de objetos S3 para retener objetos"](#).

Pasos

1. Seleccione **Ver cubos** en el panel de control o seleccione **ALMACENAMIENTO (S3) > Buckets**.
2. Seleccione el nombre del cubo de la tabla.

Aparece la página de detalles bucket.

3. En la pestaña **Opciones de cubo**, selecciona el acordeón **S3 Object Lock**.
4. Opcionalmente, habilita o deshabilita **Retención predeterminada** para este depósito.

Los cambios realizados en esta configuración no se aplican a objetos que ya estén en el depósito ni a objetos que puedan tener sus propios períodos de retención.

5. Si **Retención predeterminada** está habilitada, especifique un **Modo de retención predeterminado** para el depósito.

Modo de retención predeterminado	Descripción
Cumplimiento de normativas	<ul style="list-style-type: none"> • El objeto no se puede eliminar hasta que se alcance su fecha de retención hasta. • La fecha de retención del objeto se puede aumentar, pero no se puede reducir. • No se puede eliminar la fecha de retención del objeto hasta que se alcance esa fecha.
Gobernanza	<ul style="list-style-type: none"> • Usuarios con <code>s3:BypassGovernanceRetention</code> el permiso puede utilizar el <code>x-amz-bypass-governance-retention: true</code> solicitar cabecera para omitir la configuración de retención. • Estos usuarios pueden suprimir una versión de objeto antes de alcanzar su fecha de retención hasta la fecha. • Estos usuarios pueden aumentar, disminuir o eliminar la fecha de retención de un objeto.

6. Si **Retención predeterminada** está habilitada, especifique el **Período de retención predeterminado** para el depósito.

El **período de retención predeterminado** indica cuánto tiempo deben conservarse los nuevos objetos agregados a este depósito, a partir del momento en que se ingieren. Especifique un valor entre 1 y 36.500 días o entre 1 y 100 años, ambos incluidos.

7. Seleccione **Guardar cambios**.

Configurar el uso compartido de recursos de origen cruzado (CORS)

Puede configurar el uso compartido de recursos de origen cruzado (CORS) para un depósito de S3 si desea que las aplicaciones web de otros dominios puedan acceder a ese depósito y a los objetos de ese depósito.

Antes de empezar

- Ha iniciado sesión en el administrador de inquilinos mediante un ["navegador web compatible"](#).
- Pertenece a un grupo de usuarios que tiene el ["Gestione todos los bloques o permisos de acceso raíz"](#). Estos permisos anulan la configuración de los permisos en las políticas de grupo o bloque.

Acerca de esta tarea

El uso compartido de recursos de origen cruzado (CORS) es un mecanismo de seguridad que permite a las aplicaciones web de cliente de un dominio acceder a los recursos de un dominio diferente. Por ejemplo, supongamos que se utiliza un bloque de S3 llamado `Images` para almacenar gráficos. Configurando CORS para `Images` bloque, puede permitir que las imágenes de ese bloque se muestren en el sitio web `http://www.example.com`.

Activar CORS para un cucharón

Pasos

1. Utilice un editor de texto para crear el XML necesario.

Este ejemplo muestra el XML utilizado para habilitar CORS para un bloque de S3. Este XML permite a cualquier dominio enviar solicitudes GET al bloque, pero sólo permite el `http://www.example.com` Dominio para enviar solicitudes DE PUBLICACIÓN Y ELIMINACIÓN. Se permiten todos los encabezados de las solicitudes.

```
<CORSConfiguration
  xmlns="http://s3.amazonaws.com/doc/2020-10-22/">
  <CORSRule>
    <AllowedOrigin>*</AllowedOrigin>
    <AllowedMethod>GET</AllowedMethod>
    <AllowedHeader>*</AllowedHeader>
  </CORSRule>
  <CORSRule>
    <AllowedOrigin>http://www.example.com</AllowedOrigin>
    <AllowedMethod>GET</AllowedMethod>
    <AllowedMethod>POST</AllowedMethod>
    <AllowedMethod>DELETE</AllowedMethod>
    <AllowedHeader>*</AllowedHeader>
  </CORSRule>
</CORSConfiguration>
```

Para obtener más información acerca del XML de configuración de CORS, consulte ["Documentación de Amazon Web Services \(AWS\): Guía para desarrolladores de Amazon simple Storage Service"](#).

2. Seleccione **Ver cubos** en el panel de control o seleccione **ALMACENAMIENTO (S3) > Buckets**.
3. Seleccione el nombre del cubo de la tabla.

Aparece la página de detalles bucket.

4. En la pestaña **Acceso a cubos**, selecciona el acordeón **Uso compartido de recursos de origen cruzado (CORS)**.
5. Seleccione la casilla de verificación **Activar CORS**.
6. Pegue el XML de configuración de CORS en el cuadro de texto.
7. Seleccione **Guardar cambios**.

Modificar el ajuste de CORS

Pasos

1. Actualice el XML de configuración de CORS en el cuadro de texto, o seleccione **Borrar** para empezar de nuevo.
2. Seleccione **Guardar cambios**.

Desactive el ajuste CORS

Pasos

1. Desactive la casilla de verificación **Activar CORS**.
2. Seleccione **Guardar cambios**.

Suprimir objetos del depósito

Puede utilizar el gestor de inquilinos para suprimir los objetos de uno o más depósitos.

Consideraciones y requisitos

Antes de realizar estos pasos, tenga en cuenta lo siguiente:

- Cuando elimina los objetos de un depósito, StorageGRID elimina de forma permanente todos los objetos y todas las versiones de objetos de cada bloque seleccionado de todos los nodos y sitios del sistema StorageGRID. StorageGRID también quita todos los metadatos de objetos relacionados. No podrá recuperar esta información.
- La eliminación de todos los objetos de un bloque puede demorar minutos, días o incluso semanas, según el número de objetos, copias de objetos y operaciones simultáneas.
- Si un cucharón tiene "[S3 Bloqueo de objetos activado](#)", Puede permanecer en el estado **Deleting objects: Read-only** para *Years*.



Un depósito que utiliza S3 Object Lock permanecerá en el estado **Deleting objects: Read-only** hasta que se alcance la fecha de retención para todos los objetos y se eliminen las retenciones legales.

- Mientras los objetos se eliminan, el estado del depósito es **Eliminando objetos: Solo lectura**. En este estado, no puede agregar nuevos objetos al depósito.
- Cuando todos los objetos se han eliminado, el bloque permanece en su estado de solo lectura. Puede realizar una de las siguientes acciones:
 - Vuelva a colocar el depósito en modo de escritura y reutilícelo para objetos nuevos
 - Elimine el cucharón
 - Mantenga el bucket en modo de solo lectura para reservar su nombre para uso futuro
- Si un depósito tiene activado el control de versiones de objetos, la operación de supresión de objetos no eliminará los marcadores de supresión que estén en el depósito al iniciar estos pasos. Si desea suprimir un depósito con versiones después de suprimir todos los objetos, debe eliminar los marcadores de supresión preexistentes.
- Si utiliza "[replicación entre grid](#)", tenga en cuenta lo siguiente:
 - El uso de esta opción no elimina ningún objeto del depósito en la otra cuadrícula.
 - Si selecciona esta opción para el depósito de origen, se activará la alerta **Fallo de replicación entre redes** si agrega objetos al depósito de destino en la otra cuadrícula. Si no puede garantizar que nadie agregará objetos al depósito de la otra cuadrícula, "[desactive la replicación entre grid](#)" para ese depósito antes de eliminar todos los objetos de cubo.

Antes de empezar

- Ha iniciado sesión en el administrador de inquilinos mediante un "[navegador web compatible](#)".
- Pertenece a un grupo de usuarios que tiene el "[Permiso de acceso raíz](#)". Este permiso anula la

configuración de permisos en las políticas de grupo o bloque.

Pasos

1. Seleccione **Ver cubos** en el panel de control o seleccione **ALMACENAMIENTO (S3) > Buckets**.

Aparece la página Buckets y muestra todos los bloques S3 existentes.

2. Utilice el menú **Acciones** o la página de detalles de un cubo específico.

Menú Actions

- a. Seleccione la casilla de comprobación de cada bloque desde el que desea eliminar objetos.
- b. Seleccione **Acciones > Eliminar objetos en el cubo**.

Detalles

- a. Seleccione un nombre de cubo para mostrar sus detalles.
- b. Seleccione **Eliminar objetos en el cubo**.

3. Cuando aparezca el cuadro de diálogo de confirmación, revise los detalles, introduzca **Sí** y seleccione **Aceptar**.
4. Espere a que comience la operación de eliminación.

Después de unos minutos:

- Aparece un banner de estado amarillo en la página de detalles del depósito. La barra de progreso representa el porcentaje de objetos que se han suprimido.
- **(solo lectura)** aparece después del nombre del cubo en la página de detalles del cubo.
- **(Eliminación de objetos: Solo lectura)** aparece junto al nombre del cubo en la página Buckets.

Buckets > my-bucket

my-bucket (read-only)

Region: us-east-1
Date created: 2022-12-14 10:09:50 MST
Object count: 3

[View bucket contents in Experimental S3 Console](#)

Delete bucket

⚠ All bucket objects are being deleted
StorageGRID is deleting all copies of the objects in this bucket, which might take days or weeks. While objects are being deleted, the bucket is read only. To stop the operation, select **Stop deleting objects**. You cannot restore objects that have already been deleted.

0% (0 of 3 objects deleted)

Stop deleting objects

Success
Starting to delete objects from one bucket.

- Según sea necesario mientras se ejecuta la operación, seleccione **Detener eliminación de objetos** para detener el proceso. Luego, opcionalmente, seleccione **Eliminar objetos en el cubo** para reanudar el proceso.

Cuando selecciona **Dejar de eliminar objetos**, el depósito vuelve al modo de escritura; sin embargo, no puede acceder ni restaurar ningún objeto que se haya eliminado.

- Espere a que se complete la operación.

Cuando el depósito está vacío, se actualiza el banner de estado, pero el depósito permanece como de sólo lectura.

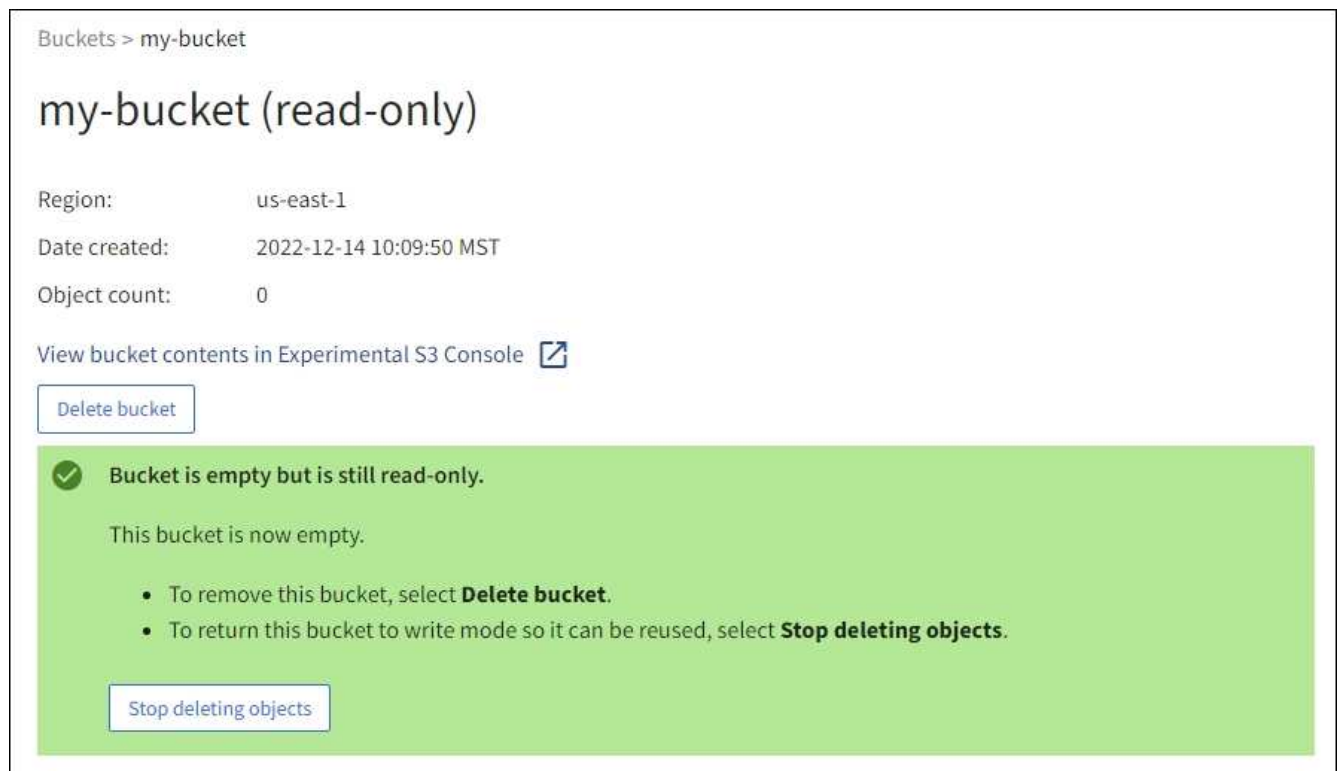

7. Debe realizar una de las siguientes acciones:

- Salga de la página para mantener el depósito en modo de sólo lectura. Por ejemplo, puede mantener un depósito vacío en modo de solo lectura para reservar el nombre del depósito para uso futuro.
- Eliminar el bloque. Puede seleccionar **Eliminar cubo** para eliminar un solo cubo o devolver la página Buckets y seleccionar **Acciones > Eliminar** cubos para eliminar más de un cubo.



Si no puede suprimir un depósito con versiones después de eliminar todos los objetos, puede que permanezcan los marcadores de supresión. Para eliminar el cucharón, debe eliminar todos los marcadores de borrado restantes.

- Vuelva a colocar el depósito en modo de escritura y, opcionalmente, reutilícelo para objetos nuevos. Puede seleccionar **Dejar de eliminar objetos** para un solo depósito o volver a la página Buckets y seleccionar **Acción > Dejar de eliminar objetos** para más de un depósito.

Eliminar bloque de S3

Puede usar el administrador de inquilinos para eliminar uno o varios bloques de S3 vacíos.

Antes de empezar

- Ha iniciado sesión en el administrador de inquilinos mediante un "navegador web compatible".
- Pertenece a un grupo de usuarios que tiene el "Gestione todos los bloques o permisos de acceso raíz". Estos permisos anulan la configuración de los permisos en las políticas de grupo o bloque.
- Los cucharones que desea eliminar están vacíos.

Acerca de esta tarea

Estas instrucciones describen cómo eliminar un bloque de S3 mediante el administrador de inquilinos.

También se pueden eliminar bloques de S3 con el ["API de gestión de inquilinos"](#) o la ["API REST DE S3"](#).

No se puede eliminar un bucket de S3 si contiene objetos, versiones de objetos no actuales o marcadores de eliminación. Para obtener más información sobre cómo se eliminan los objetos con versiones S3, consulte ["Cómo se eliminan los objetos"](#).

Pasos

1. Seleccione **Ver cubos** en el panel de control o seleccione **ALMACENAMIENTO (S3) > Buckets**.

Aparece la página Buckets y muestra todos los bloques S3 existentes.

2. Utilice el menú **Acciones** o la página de detalles de un cubo específico.

Menú Actions

- a. Seleccione la casilla de verificación de cada bloque que desee eliminar.
- b. Seleccione **Acciones > Eliminar cubos**.

Detalles

- a. Seleccione un nombre de cubo para mostrar sus detalles.
- b. Seleccione **Eliminar cubo**.

3. Cuando aparezca el cuadro de diálogo de confirmación, seleccione **Sí**.

StorageGRID confirma que cada cucharón está vacío y, a continuación, elimina cada cucharón. Esta operación puede llevar algunos minutos.

Si un segmento no está vacío, aparece un mensaje de error. Debe eliminar todos los objetos y cualquier marcador de borrado del depósito antes de poder eliminar el depósito.

Utilice la consola Experimental S3

Puede usar la consola de S3 para ver los objetos de un bloque de S3.

También puede usar la consola de S3 para hacer lo siguiente:

- Agregar y eliminar objetos, versiones de objetos y carpetas
- Cambie el nombre de los objetos
- Mueva y copie objetos entre bloques y carpetas
- Administrar etiquetas de objetos
- Ver los metadatos de objetos
- Descargar objetos



La consola S3 está marcada como "experimental" porque aún no está completa o aprobada para su uso en un entorno de producción. Los inquilinos solo deben usar S3 Console cuando se realicen funciones para un pequeño número de objetos, como cuando se cargan objetos para simular una nueva política de ILM, solución de problemas de ingesta, o bien mediante grids de prueba de concepto o no de producción.

Antes de empezar

- Ha iniciado sesión en el administrador de inquilinos mediante un ["navegador web compatible"](#).
- Pertenece a un grupo de usuarios que tiene el permiso de acceso root o que tiene tanto los objetos Gestionar todos los buckets como Gestionar con la consola S3 ["permisos"](#).



Los usuarios que tienen el permiso Administrar objetos con S3 Console pero que no tienen el permiso Administrar todos los cubos pueden seguir navegando directamente a la Consola Experimental S3.

- Ha creado un bucket.
- Se ha configurado una política de grupo o bloque S3 para el usuario.
- Conoce el ID de clave de acceso del usuario y la clave de acceso secreta. Opcionalmente, usted tiene un `.csv` archivo que contiene esta información. Consulte ["instrucciones para crear claves de acceso"](#).

Pasos

1. Seleccione **Cuchos**.
2. Seleccione [Experimental S3 Console](#) . También puede acceder a este enlace desde la página de detalles de la cuchara.
3. En la página de inicio de sesión de Experimental S3 Console, pegue el ID de clave de acceso y la clave de acceso secreta en los campos. De lo contrario, seleccione **cargar teclas de acceso** y seleccione el `.csv` archivo.
4. Seleccione **Iniciar sesión**.
5. Gestione los objetos que sea necesario.



Buckets > bucket-01

↑ bucket-01

Upload New folder Refresh Actions

<input type="checkbox"/>	Name	Logical space used	Last modified on
<input type="checkbox"/>	03_Grid_Primer_11.5.pdf	2.73 MB	2021-12-03 09:43:26 MST
<input type="checkbox"/>	04_Tenant_Users_Guide_11.5.pdf	1.07 MB	2021-12-03 09:44:24 MST
<input type="checkbox"/>	06_Tenant_Users_Guide_11.5.pdf	1.25 MB	2021-12-03 09:44:27 MST
<input type="checkbox"/>	08_Tenant_Users_Guide_11.5.pdf	1.25 MB	2021-12-03 09:44:27 MST
<input type="checkbox"/>	09_Tenant_Users_Guide_11.5.pdf	1.25 MB	2021-12-03 09:44:26 MST
<input type="checkbox"/>	10_Grid_Primer_11.5.pdf	2.8 MB	2021-12-03 09:43:27 MST

Select an object or folder to view its details.

Displaying 16 objects
Selected 0 objects

|< < Previous 1 Next > >|

Información de copyright

Copyright © 2024 NetApp, Inc. Todos los derechos reservados. Imprimido en EE. UU. No se puede reproducir este documento protegido por copyright ni parte del mismo de ninguna forma ni por ningún medio (gráfico, electrónico o mecánico, incluidas fotocopias, grabaciones o almacenamiento en un sistema de recuperación electrónico) sin la autorización previa y por escrito del propietario del copyright.

El software derivado del material de NetApp con copyright está sujeto a la siguiente licencia y exención de responsabilidad:

ESTE SOFTWARE LO PROPORCIONA NETAPP «TAL CUAL» Y SIN NINGUNA GARANTÍA EXPRESA O IMPLÍCITA, INCLUYENDO, SIN LIMITAR, LAS GARANTÍAS IMPLÍCITAS DE COMERCIALIZACIÓN O IDONEIDAD PARA UN FIN CONCRETO, CUYA RESPONSABILIDAD QUEDA EXIMIDA POR EL PRESENTE DOCUMENTO. EN NINGÚN CASO NETAPP SERÁ RESPONSABLE DE NINGÚN DAÑO DIRECTO, INDIRECTO, ESPECIAL, EJEMPLAR O RESULTANTE (INCLUYENDO, ENTRE OTROS, LA OBTENCIÓN DE BIENES O SERVICIOS SUSTITUTIVOS, PÉRDIDA DE USO, DE DATOS O DE BENEFICIOS, O INTERRUPTIÓN DE LA ACTIVIDAD EMPRESARIAL) CUALQUIERA SEA EL MODO EN EL QUE SE PRODUJERON Y LA TEORÍA DE RESPONSABILIDAD QUE SE APLIQUE, YA SEA EN CONTRATO, RESPONSABILIDAD OBJETIVA O AGRAVIO (INCLUIDA LA NEGLIGENCIA U OTRO TIPO), QUE SURJAN DE ALGÚN MODO DEL USO DE ESTE SOFTWARE, INCLUSO SI HUBIEREN SIDO ADVERTIDOS DE LA POSIBILIDAD DE TALES DAÑOS.

NetApp se reserva el derecho de modificar cualquiera de los productos aquí descritos en cualquier momento y sin aviso previo. NetApp no asume ningún tipo de responsabilidad que surja del uso de los productos aquí descritos, excepto aquello expresamente acordado por escrito por parte de NetApp. El uso o adquisición de este producto no lleva implícita ninguna licencia con derechos de patente, de marcas comerciales o cualquier otro derecho de propiedad intelectual de NetApp.

Es posible que el producto que se describe en este manual esté protegido por una o más patentes de EE. UU., patentes extranjeras o solicitudes pendientes.

LEYENDA DE DERECHOS LIMITADOS: el uso, la copia o la divulgación por parte del gobierno están sujetos a las restricciones establecidas en el subpárrafo (b)(3) de los derechos de datos técnicos y productos no comerciales de DFARS 252.227-7013 (FEB de 2014) y FAR 52.227-19 (DIC de 2007).

Los datos aquí contenidos pertenecen a un producto comercial o servicio comercial (como se define en FAR 2.101) y son propiedad de NetApp, Inc. Todos los datos técnicos y el software informático de NetApp que se proporcionan en este Acuerdo tienen una naturaleza comercial y se han desarrollado exclusivamente con fondos privados. El Gobierno de EE. UU. tiene una licencia limitada, irrevocable, no exclusiva, no transferible, no sublicenciable y de alcance mundial para utilizar los Datos en relación con el contrato del Gobierno de los Estados Unidos bajo el cual se proporcionaron los Datos. Excepto que aquí se disponga lo contrario, los Datos no se pueden utilizar, desvelar, reproducir, modificar, interpretar o mostrar sin la previa aprobación por escrito de NetApp, Inc. Los derechos de licencia del Gobierno de los Estados Unidos de América y su Departamento de Defensa se limitan a los derechos identificados en la cláusula 252.227-7015(b) de la sección DFARS (FEB de 2014).

Información de la marca comercial

NETAPP, el logotipo de NETAPP y las marcas que constan en <http://www.netapp.com/TM> son marcas comerciales de NetApp, Inc. El resto de nombres de empresa y de producto pueden ser marcas comerciales de sus respectivos propietarios.