



Documentation ONTAP Select

ONTAP Select

NetApp
February 19, 2026

This PDF was generated from <https://docs.netapp.com/fr-fr/ontap-select/index.html> on February 19, 2026.
Always check docs.netapp.com for the latest.

Sommaire

Documentation ONTAP Select	1
Notes de version	2
Notes de version de ONTAP Select	2
Nouveautés de ONTAP Select	2
ONTAP Select 9.18.1	2
ONTAP Select 9.17.1	3
ONTAP Select 9.16.1	5
ONTAP Select 9.15.1	5
ONTAP Select 9.14.1	6
ONTAP Select 9.13.1	6
ONTAP Select 9.12.1	7
ONTAP Select 9.11.1	7
ONTAP Select 9.10.1	7
ONTAP Select 9.9.1	8
ONTAP Select 9.8	8
Concepts	9
Découvrez ONTAP Select	9
De SDS (Software-Defined Storage)	9
Deux composants logiciels	10
Illustration d'un déploiement typique	10
Comparez ONTAP Select et ONTAP 9	10
Déploiement de ONTAP Select	12
Fonctionnalité centrale	12
Méthodes d'accès à l'utilitaire de déploiement	12
Cas d'utilisation professionnelle	13
Besoins de l'entreprise et scénarios d'utilisation de ONTAP Select	13
Utilisez ONTAP Select dans les bureaux distants et les succursales	14
Prise en charge ONTAP Select pour le cloud privé et les data centers	15
Découvrez l'efficacité et la protection des données ONTAP Select	16
Terminologie ONTAP Select et concepts clés	18
Planification	23
Flux de travail d'installation et de déploiement de ONTAP Select	23
ONTAP Select	24
Configuration requise et planification du ONTAP Select	24
Considérations relatives à l'hyperviseur et au matériel VMware ONTAP Select	27
Considérations relatives au stockage ONTAP Select et à la technologie RAID	30
Exigences de stockage externe	34
Considérations relatives à la mise en réseau ONTAP Select	36
Clusters ONTAP Select à deux nœuds avec HA	39
Déploiements ONTAP Select de bureaux distants et de succursales	40
Préparez-vous à déployer ONTAP Select MetroCluster SDS	41
Serveur VMware vCenter ONTAP Select sur ESXi	42
Déploiement de ONTAP Select	43

ONTAP Select déploie exigences générales et planification	43
Considérations relatives au déploiement d'hôtes d'hyperviseur par ONTAP Select	46
Résumé des bonnes pratiques de déploiement ONTAP Select	48
Stockage	48
Mise en réseau	50
HAUTE DISPONIBILITÉ	51
Licence	53
Options	53
Licences d'évaluation pour les déploiements ONTAP Select	53
Licences de production	54
Acheter une licence	63
Workflow lors de l'achat d'une licence ONTAP Select	63
Tiers de capacité	65
Pools de capacité	67
Prise en charge de ONTAP Select pour les fonctionnalités ONTAP	68
Fonctionnalités ONTAP activées automatiquement par défaut	68
Fonctionnalités ONTAP sous licence séparée	69
Installer	70
Liste de contrôle de pré-installation	70
Checklist de préparation des hôtes	70
Informations requises pour l'installation de l'utilitaire de déploiement ONTAP Select	80
Informations requises pour l'installation de ONTAP Select	81
Configurez un hôte ONTAP Select pour qu'il utilise des disques NVMe	82
Installez ONTAP Select Deploy	87
Étape 1 : Télécharger l'image de la machine virtuelle	87
Étape 2 : Vérifier la signature OVA de déploiement ONTAP Select	88
Étape 3 : Déployer la machine virtuelle	89
Étape 4 : Sign in à l'interface web de déploiement	91
Déployer un cluster ONTAP Select	92
Étape 1 : Préparer le déploiement	92
Étape 2 : Créer un cluster à nœud unique ou à nœuds multiples	93
Étape 3 : Finaliser le déploiement	97
État initial du cluster ONTAP Select après le déploiement	97
Administration	99
Avant de commencer à gérer ONTAP Select	99
Administrer ONTAP Select	99
Effectuer une configuration ONTAP supplémentaire	99
Mettez à niveau les nœuds ONTAP Select	100
Procédure générale	100
Restaurez un nœud ONTAP Select	101
Utilisez le pilote réseau VMXNET3	101
Diagnostics et support ONTAP Select	101
Configurer le système de déploiement	101
Affiche les messages d'événement ONTAP Select Deploy	102
Activez AutoSupport	102

Générez et téléchargez un package AutoSupport	102
Sécurisez un déploiement ONTAP Select	103
Modifiez le mot de passe administrateur de déploiement	103
Ajoutez un compte de serveur de gestion	103
Configurer MFA	104
ONTAP Select déploie la connexion CLI MFA à l'aide de l'authentification YubiKey PIV ou FIDO2	104
Configurez la clé publique dans ONTAP Select Deploy	105
Connectez-vous à ONTAP Select Deploy à l'aide de l'authentification YubiKey PIV via SSH	106
ONTAP Select déploie la connexion MFA de la CLI à l'aide de ssh-keygen	106
Vérifiez la connectivité entre les nœuds ONTAP Select	108
Administrer les services de médiateur ONTAP Select Deploy	109
Afficher l'état du service médiateur	109
Clusters	109
Gérer les clusters ONTAP Select	109
Étendre ou réduire un cluster ONTAP Select sur un hôte ESXi ou KVM	112
Nœuds et hôtes	115
Accéder à la console vidéo ONTAP Select	115
Redimensionnez les nœuds de cluster ONTAP Select	115
Remplacez les disques RAID logiciels défectueux pour ONTAP Select	116
Mettez à niveau le nœud ONTAP Select vers VMFS6 à l'aide de Storage vMotion	125
Gérer les licences ONTAP Select	127
Gérer les licences Capacity Tier	128
Gérer les licences du pool de capacité	128
Réinstallez une licence de pool de capacité	129
Convertir une licence d'évaluation en licence de production	130
Gérer une licence de pool de capacité expirée	131
Gestion des licences add-on	131
Plongée en profondeur	132
Stockage	132
Stockage ONTAP Select : concepts et caractéristiques généraux	132
Services RAID matériels pour le stockage ONTAP Select local	137
Services de configuration RAID du logiciel ONTAP Select pour le stockage local	144
ONTAP Select vSAN et configurations de baies externes	153
Augmentation de la capacité de stockage ONTAP Select	157
Prise en charge de l'efficacité du stockage ONTAP Select	161
Mise en réseau	164
Concepts et caractéristiques de la mise en réseau ONTAP Select	164
Les configurations réseau ONTAP Select à un ou plusieurs nœuds	166
Réseaux internes et externes ONTAP Select	171
Configurations réseau ONTAP Select prises en charge	174
Configuration ONTAP Select VMware vSphere vSwitch sur ESXi	175
Configuration de commutateurs physiques ONTAP Select	184
Séparation du trafic de gestion et des données ONTAP Select	186
Architecture haute disponibilité	188
Configurations haute disponibilité de ONTAP Select	188

RSM ONTAP Select HA et agrégats en miroir	191
ONTAP Select HA renforce la protection des données	194
Performance	197
Présentation des performances ONTAP Select	197
Performances d'ONTAP Select 9.6 : stockage SSD premium HA directe	197
Automatisez avec LE REPOS	201
Concepts	201
Base de services web REST pour le déploiement et la gestion de clusters ONTAP Select	201
Comment accéder à l'API de déploiement ONTAP Select	202
Caractéristiques opérationnelles de base de l'API de déploiement de ONTAP Select	202
Transaction API de demande et de réponse pour ONTAP Select	204
Traitement asynchrone à l'aide de l'objet travail pour ONTAP Select	207
Accès à l'aide d'un navigateur	208
Avant d'accéder à l'API de déploiement ONTAP Select à l'aide d'un navigateur	208
Accédez à la page de documentation de ONTAP Select Deploy	209
Comprendre et exécuter un appel d'API de déploiement ONTAP Select	209
Processus de flux de travail	210
Avant d'utiliser les workflows d'API de déploiement ONTAP Select	210
Workflow 1 : créez un cluster d'évaluation ONTAP Select à un seul nœud sur ESXi	210
Accès avec Python	217
Avant d'accéder à l'API de déploiement ONTAP Select à l'aide de Python	217
Comprendre les scripts Python pour ONTAP Select Deploy	217
Exemples de code Python	219
Script pour créer un cluster ONTAP Select	219
JSON pour le script permettant de créer un cluster ONTAP Select	226
Script pour ajouter une licence de nœud ONTAP Select	231
Script permettant de supprimer un cluster ONTAP Select	234
Module Python de support commun pour ONTAP Select	236
Script de redimensionnement des nœuds de cluster ONTAP Select	240
Utiliser l'interface de ligne de commande	244
Connectez-vous à ONTAP Select Deploy à l'aide de SSH	244
Déployez un cluster ONTAP Select à l'aide de l'interface de ligne de commande	244
Étape 1 : Préparer le déploiement	244
Étape 2 : Télécharger et enregistrer un fichier de licence	245
Étape 3 : Ajouter des hôtes hyperviseurs	246
Étape 4 : Créer et configurer un cluster ONTAP Select	248
Étape 5 : Configurer un nœud ONTAP Select	249
Étape 6 : attacher le stockage aux nœuds ONTAP Select	251
Étape 7 : Déployer un cluster ONTAP Select	253
Sécurisez un déploiement ONTAP Select	254
Modifiez le mot de passe administrateur de déploiement	254
Vérifiez la connectivité réseau entre les nœuds ONTAP Select	254
Gérez les clusters ONTAP Select à l'aide de l'interface de ligne de commande (CLI)	255
Sauvegardez les données de configuration de déploiement ONTAP Select	255
Supprimez un cluster ONTAP Select	256

Nœuds et hôtes	256
Mettez à niveau votre solution ONTAP Select vers VMware ESXi 8.0 ou une version ultérieure.	257
Modifier un serveur de gestion hôte pour le déploiement ONTAP Select	261
Utilitaire de déploiement.	262
Mettez à niveau une instance de déploiement ONTAP Select.	262
Migrer une instance de ONTAP Select Deploy vers une nouvelle machine virtuelle.	264
Ajoutez une image ONTAP Select à déployer	266
Supprimer une image ONTAP Select du déploiement.	268
Restaurez l'utilitaire ONTAP Select Deploy sur un cluster à deux nœuds.	269
Essayez ONTAP Select	274
Accédez au logiciel d'évaluation ONTAP Select	274
Étape 1 : Créer un compte	274
Étape 2 : Télécharger le logiciel d'évaluation ONTAP Select	275
Déployez une instance d'évaluation de 90 jours d'un cluster ONTAP Select	275
Étape 1 : Préparer l'hôte du cluster ONTAP Select	276
Étape 2 : Déployer un cluster ONTAP Select à nœud unique à l'aide d'un modèle OVF	276
FAQ pour ONTAP Select	278
Généralités	278
Licences, installation, mises à niveau et restauration	279
Stockage	281
VCenter	284
HAUTE DISPONIBILITÉ et clusters	284
Service médiateur	286
Mentions légales	288
Droits d'auteur	288
Marques déposées	288
Brevets	288
Politique de confidentialité	288
Source ouverte	288

Documentation ONTAP Select

Notes de version

Notes de version de ONTAP Select

Les notes de version pour ONTAP Select fournissent des informations spécifiques à la version, notamment les nouvelles fonctionnalités, les configurations prises en charge, les notes de mise à niveau, les problèmes connus, problèmes résolus et limitations connues.



Vous devez disposer d'un compte pour vous connecter sur le site du support NetApp afin d'accéder aux notes de version.

Version actuelle de ONTAP Select

Vous pouvez accéder au ["Notes de version ONTAP Select 9.18.1"](#) pour consulter les détails concernant la version actuelle.

Nouveautés de ONTAP Select

Découvrez les nouvelles fonctionnalités et les améliorations apportées aux versions prises en charge de ONTAP Select.

ONTAP Select 9.18.1

Mises à jour des options de téléchargement du produit ONTAP Select

Les options de téléchargement du produit ONTAP Select sur le site d'assistance NetApp changent avec la sortie d'ONTAP Select 9.18.1 pour devenir **ONTAP Select Deploy** et **ONTAP Select Image**. Ces deux nouvelles options de téléchargement de produit remplacent les quatre précédentes, comme indiqué dans le tableau suivant :

Option de téléchargement du produit précédent	Nouvelle option de téléchargement du produit	Pour plus d'informations, rendez-vous sur....
ONTAP Select	Déploiement de ONTAP Select	"Installez ONTAP Select Deploy"
Installation de l'image ONTAP Select	Image ONTAP Select	"Ajoutez une image ONTAP Select à déployer"
Mise à niveau de ONTAP Select Deploy	Déploiement de ONTAP Select	"Mettez à niveau une instance de déploiement ONTAP Select"
Mise à niveau du nœud ONTAP Select	Image ONTAP Select	"Mettez à niveau les nœuds ONTAP Select"

Soutien renforcé à l'expansion et à la contraction des clusters

À partir d'ONTAP Select 9.18.1, l'extension et la réduction des clusters sont prises en charge entre les clusters ONTAP Select à quatre nœuds et à douze nœuds sur les hôtes hyperviseurs ESXi et KVM.

Vous pouvez augmenter la taille d'un cluster existant sur un hôte ESXi ou KVM par incréments comme suit :

- De quatre nœuds à six, huit, dix ou douze nœuds

- De six nœuds à huit, dix ou douze nœuds
- De huit nœuds à dix ou douze nœuds
- De dix à douze nœuds

Vous pouvez réduire la taille d'un cluster existant sur un hôte ESXi ou KVM par incréments comme suit :

- De douze nœuds à dix, huit, six ou quatre nœuds
- De dix nœuds à huit, six ou quatre nœuds
- De huit à six ou quatre nœuds
- De six à quatre nœuds

["En savoir plus sur l'extension et la contraction des clusters et sur les versions d'hyperviseurs KVM et ESXi prises en charge"](#) .

ONTAP Select 9.17.1

Prise en charge RAID logicielle pour les disques NVMe connectés localement sur les hôtes KVM

ONTAP Select 9.17.1 introduit la prise en charge RAID logicielle pour les disques NVMe ONTAP Select connectés localement sur un hôte hyperviseur de machine virtuelle basée sur le noyau (KVM).

Pour utiliser le RAID logiciel pour les disques NVMe connectés localement, vous devez ["configurer le relais PCI \(DirectPath IO\)"](#) Lors de la préparation de l'hôte KVM, celui-ci accède directement aux disques NVMe connectés localement, ce qui est nécessaire pour les tâches suivantes :

- Configuration de l'hôte KVM pour utiliser des lecteurs NVMe
- Utilisation du RAID logiciel après le déploiement du cluster

["En savoir plus sur les services de configuration RAID logiciels pour le stockage local connecté"](#) .

Prise en charge de l'extension et de la contraction des clusters sur les hôtes KVM

À partir d' ONTAP Select 9.17.1, la fonctionnalité d'extension et de contraction de cluster est prise en charge pour les machines virtuelles basées sur le noyau (KVM) et les hôtes hyperviseurs ESXi. Pour ONTAP Select 9.16.1 et 9.15.1, l'extension et la contraction de cluster sont uniquement prises en charge pour les hôtes hyperviseurs ESXi.

Vous pouvez utiliser la fonctionnalité d'extension et de contraction de cluster sur un cluster ONTAP Select existant pour augmenter la taille d'un cluster à six nœuds à un cluster à huit nœuds ou réduire la taille d'un cluster à huit nœuds à un cluster à six nœuds.

["En savoir plus sur l'extension et la contraction des clusters et sur les versions d'hyperviseurs KVM et ESXi prises en charge"](#) .

Prise en charge améliorée de l'extension et de la contraction des clusters sur les hôtes ESXi

À partir d' ONTAP Select 9.17.1, l'extension et la réduction des clusters sont prises en charge entre les clusters à six nœuds et à douze nœuds sur les hôtes ESXi :

Vous pouvez augmenter la taille du cluster pour un cluster ESXi existant selon les incréments suivants :

- De six nœuds à huit, dix ou douze nœuds
- De huit nœuds à dix ou douze nœuds

- De dix à douze nœuds

Vous pouvez réduire la taille du cluster pour un cluster ESXi existant selon les incréments suivants :

- De douze nœuds à dix, huit ou six nœuds
- De dix nœuds à huit ou six nœuds
- De huit à six nœuds

["En savoir plus sur l'extension et la contraction des clusters et sur les versions d'hyperviseurs KVM et ESXi prises en charge"](#) .

Prise en charge de SnapMirror Cloud

À partir de ONTAP Select 9.17.1, SnapMirror Cloud est pris en charge avec ONTAP Select. SnapMirror Cloud est une fonctionnalité ONTAP sous licence, activée par défaut lors du déploiement d'un cluster ONTAP Select 9.17.1 ou de la mise à niveau d'un cluster ONTAP Select existant vers la version 9.17.1.

["Découvrez les sauvegardes SnapMirror Cloud sur stockage objet"](#).

Prise en charge de SnapLock Select

À partir de ONTAP Select 9.17.1, les nouveaux déploiements disposent automatiquement de SnapLock Select (y compris le verrouillage inviolable des snapshots) sous licence. Pour les mises à niveau depuis ONTAP Select 9.16.1 et versions antérieures, vous pouvez télécharger la licence SnapLock Select gratuitement depuis le ["Site de support NetApp"](#) et l'appliquer manuellement. Pour plus d'informations, consultez ["Fonctionnalités ONTAP activées automatiquement par défaut"](#).

Prise en charge de vSAN ESA sur les clusters multi-nœuds

À partir d' ONTAP Select 9.17.1, la prise en charge de l'architecture de stockage vSAN Express (ESA) est étendue pour déployer des clusters multi-nœuds. Cette amélioration vous permet de déployer des configurations vSAN ESA.

vSAN ESA est une configuration spécifique à ESXi et constitue une nouvelle architecture pour VMware vSAN introduite dans vSphere 8. vSAN ESA est conçu pour offrir une efficacité, une évolutivité et des performances améliorées, notamment lors de l'utilisation de périphériques flash TLC basés sur NVMe.

ONTAP Select Deploy et ONTAP Select pour ESXi prennent en charge la configuration d'un cluster ONTAP Select à nœud unique et à nœuds multiples, utilisant soit un vSAN, soit un type de datastore externe pour son pool de stockage.



Pour effectuer des opérations de bibliothèque de contenu, vous aurez besoin d'accéder à des niveaux d'autorisation supplémentaires. Ceci est requis pour les déploiements vSAN ESA si vous travaillez avec des rôles restreints.

["En savoir plus sur l'accès aux niveaux d'autorisation pour les opérations de la bibliothèque de contenu"](#) .

Prise en charge du pilote NDA mise à jour

À partir d' ONTAP Select 9.17.1, le pilote de périphérique FreeBSD NDA (NVMe Direct Access) remplace le pilote NVD (NVMe Express Disk Driver). Ce pilote prend en charge les périphériques à accès direct en implémentant le protocole de commande NVMe. Lors du déploiement d'un cluster ONTAP Select 9.17.1 ou de la mise à niveau d'un cluster ONTAP Select existant vers la version 9.17.1, le pilote FreeBSD est démarré par défaut lors de la configuration des périphériques NVMe.

Pour ONTAP Select 9.16.1 et les versions antérieures, le NVD continue de fournir la prise en charge des

périphériques NVMe dans votre déploiement ONTAP Select .

Prise en charge de l'hyperviseur KVM mise à jour

À partir de ONTAP Select 9.17.1, l'hyperviseur KVM est pris en charge sur Red Hat Enterprise Linux (RHEL) 10.1, 10.0, 9.7 et 9.6 et Rocky Linux 10.1, 10.0, 9.7 et 9.6.



Il existe des limitations concernant le flux de travail RAID logiciel pour les hyperviseurs KVM sur les hôtes RHEL 10.1 et 10.0 et Rocky Linux 10.1 et 10.0. Pour plus d'informations, consultez les articles suivants de la Knowledge Base :

- ["CDEPLOY-4020 : ONTAP Select Deploy : Message d'avertissement lors de la création du cluster HWR sous RHEL 10 et ROCKY 10"](#)
- ["CDEPLOY-4025 : ONTAP Select DeployGUI : Les pools de stockage et les disques de stockage ne sont pas visibles pour SWR sur la page de création de cluster sur les hôtes RHEL10/Rocky 10"](#)

Prise en charge améliorée de VMware ESXi

ONTAP Select 9.17.1 inclut la prise en charge de VMware ESXi 9.0.

ONTAP Select 9.16.1

Mise à jour de la prise en charge des fichiers de licence NetApp

À partir de ONTAP Select 9.16.1, la prise en charge du fichier de licence NetApp (NLF) est mise à jour. Le nouveau format NLF inclut des licences pour les fonctionnalités ARP, ONTAP S3 et S3 SnapMirror. ["En savoir plus >>"](#).

Pour un nouveau déploiement ONTAP Select 9.16.1, le nouveau format NLF est automatiquement appliqué. Lorsque vous mettez à niveau un déploiement ONTAP Select existant vers 9.16.1, le nouveau format NLF n'est pas appliqué. Pour obtenir les licences des fonctionnalités ARP, ONTAP S3 et S3 SnapMirror, vous devez télécharger la version NLF mise à jour après la mise à niveau. Si vous revenez à ONTAP Select 9.15.1 ou version antérieure, vous devez réinstaller les licences de fonction que vous aviez avant la mise à niveau.

Prise en charge de la protection anti-ransomware autonome

ONTAP Select 9.16.1 introduit la prise en charge de la protection anti-ransomware autonome (ARP). ONTAP Select 9.16.1 prend uniquement en charge les mises à jour manuelles pour ARP, les mises à jour automatiques ne sont pas prises en charge. La licence de fonction ARP est incluse dans le fichier NLF pour ONTAP Select 9.16.1. ["En savoir plus >>"](#).

Prise en charge améliorée de VMware ESXi

ONTAP Select 9.16.1 inclut la prise en charge de VMware ESXi 8.0 U3.

Prise en charge de l'hyperviseur KVM mise à jour

À partir d' ONTAP Select 9.16.1, l'hyperviseur KVM est pris en charge sur RHEL 9.5 et Rocky Linux 9.5.

ONTAP Select 9.15.1

Prise en charge de l'hyperviseur KVM mise à jour

À partir de ONTAP Select 9.15.1, l'hyperviseur KVM (Kernel-based Virtual machine) est pris en charge sur RHEL 9.4 et Rocky Linux 9.4.

Prise en charge de l'extension et de la réduction des clusters

Depuis ONTAP Select 9.15.1, l'extension et la réduction des clusters sont prises en charge.

- Extension des clusters à six nœuds à huit nœuds

Vous pouvez augmenter la taille du cluster d'un cluster de six nœuds à un cluster de huit nœuds grâce à la fonction d'extension de cluster. L'extension des clusters à partir d'un, deux ou quatre nœuds vers des clusters à six ou huit nœuds n'est pas prise en charge actuellement. ["En savoir plus >>"](#).

- Contraction des clusters de huit nœuds à six nœuds

Vous pouvez réduire la taille d'un cluster de huit nœuds à six nœuds grâce à la fonctionnalité de contraction de cluster. Les contractions de clusters de six ou huit nœuds en clusters à un, deux ou quatre nœuds ne sont pas prises en charge actuellement. ["En savoir plus >>"](#).



La prise en charge de l'extension et de la réduction des clusters est limitée aux clusters ESXi uniquement.

ONTAP Select 9.14.1

Prise en charge de l'hyperviseur KVM

Depuis ONTAP Select 9.14.1, la prise en charge de l'hyperviseur KVM a été rétablie. Auparavant, la prise en charge du déploiement d'un nouveau cluster sur un hyperviseur KVM a été supprimée dans ONTAP Select 9.10.1 et la prise en charge de la gestion des clusters et des hôtes KVM existants, à l'exception de la mise hors ligne ou de la suppression, a été supprimée dans ONTAP Select 9.11.1.

Le plug-in Deploy VMware vCenter n'est plus pris en charge

À partir de ONTAP Select 9.14.1, le plug-in de déploiement de VMware vCenter n'est plus pris en charge.

Prise en charge de ONTAP Select Deploy mise à jour

Si vous exécutez une version de ONTAP Select Deploy 9.14.1 antérieure à 9.14.1P2, vous devez mettre à niveau vers ONTAP Select Deploy 9.14.1P2 dès que possible. Pour plus d'informations, reportez-vous à la section ["Notes de mise à jour de ONTAP Select 9.14.1"](#).

Prise en charge améliorée de VMware ESXi

ONTAP Select 9.14.1 inclut la prise en charge de VMware ESXi 8.0 U2.

ONTAP Select 9.13.1

Prise en charge de NVMe over TCP

Lorsque vous effectuez une mise à niveau vers ONTAP Select 9.13.1, vous devez disposer de la nouvelle licence pour prendre en charge NVMe over TCP. Cette licence est automatiquement incluse lorsque vous déployez ONTAP Select pour la première fois à partir de la version 9.13.1.

Prise en charge de VMware ESXi mise à jour

À partir de ONTAP 9.13.1, VMware ESXi 8.0.1 GA (build 20513097) est pris en charge par la version matérielle 4 et ultérieure.

Prise en charge de ONTAP Select Deploy mise à jour

Depuis avril 2024, ONTAP Select Deploy 9.13.1 n'est plus disponible sur le site de support NetApp. Si vous exécutez ONTAP Select Deploy 9.13.1, vous devez effectuer une mise à niveau vers ONTAP Select Deploy 9.14.1P2 dès que possible. Pour plus d'informations, reportez-vous à la section ["Notes de mise à jour de"](#)

ONTAP Select 9.12.1

ONTAP Select 9.12.1 bénéficie de la plupart des nouveautés de la version actuelle du produit principal ONTAP. Elle n'inclut aucune nouvelle fonctionnalité ni amélioration spécifique à ONTAP Select.

Depuis avril 2024, ONTAP Select Deploy 9.12.1 n'est plus disponible sur le site de support NetApp. Si vous exécutez ONTAP Select Deploy 9.12.1, vous devez effectuer une mise à niveau vers ONTAP Select Deploy 9.14.1P2 dès que possible. Pour plus d'informations, reportez-vous à la section "[Notes de mise à jour de ONTAP Select 9.14.1](#)".

ONTAP Select 9.11.1

Prise en charge améliorée de VMware ESXi

ONTAP Select 9.11.1 inclut la prise en charge de VMware ESXi 7.0 U3C.

Prise en charge de VMware NSX-T

ONTAP Select 9.10.1 et versions ultérieures ont été qualifiés pour VMware NSX-T version 3.1.2. Il n'y a pas de problèmes fonctionnels ni de défaillances lors de l'utilisation de NSX-T avec un cluster à nœud unique ONTAP Select déployé avec un fichier OVA et l'utilitaire d'administration ONTAP Select Deploy. Cependant, lorsque vous utilisez NSX-T avec un cluster multinœud ONTAP Select, nous vous conseillons de prendre en compte les restrictions suivantes concernant ONTAP Select 9.11.1 :

- Vérificateur de connectivité réseau

Le vérificateur de connectivité réseau disponible via la CLI de déploiement échoue lorsqu'il est exécuté sur un réseau basé sur NSX-T.

L'hyperviseur KVM n'est plus pris en charge

- Depuis la version ONTAP Select 9.10.1, il n'est plus possible de déployer un nouveau cluster sur l'hyperviseur KVM.
- Depuis ONTAP Select 9.11.1, toutes les fonctionnalités de gestion ne sont plus disponibles pour les clusters et hôtes KVM existants, à l'exception des fonctions de mise hors ligne et de suppression.

NetApp recommande fortement aux clients de planifier et d'exécuter une migration complète de données depuis ONTAP Select pour KVM vers toute autre plateforme ONTAP, y compris ONTAP Select pour ESXi. Pour plus d'informations, reportez-vous à la section "[Avis de fin de disponibilité](#)"

ONTAP Select 9.10.1

Prise en charge de VMware NSX-T

ONTAP Select 9.10.1 a été qualifié pour VMware NSX-T version 3.1.2. Il n'y a pas de problèmes fonctionnels ni de défaillances lors de l'utilisation de NSX-T avec un cluster à nœud unique ONTAP Select déployé avec un fichier OVA et l'utilitaire d'administration ONTAP Select Deploy. Cependant, lorsque vous utilisez NSX-T avec un cluster multinœud ONTAP Select, nous vous recommandons de prendre en compte les exigences et restrictions suivantes :

- MTU du cluster

Vous devez ajuster manuellement la taille de MTU du cluster à 8800 avant de déployer le cluster pour tenir compte de la surcharge supplémentaire. Les conseils de VMware sont de permettre la création

d'un tampon de 200 octets lors de l'utilisation de NSX-T.

- Configuration réseau 4x10 Gb

Pour les déploiements ONTAP Select sur un hôte VMware ESXi configuré avec quatre cartes réseau, l'utilitaire de déploiement vous invite à suivre les meilleures pratiques de répartition du trafic interne entre deux groupes de ports différents et du trafic externe entre deux groupes de ports différents. Toutefois, lorsque vous utilisez un réseau de superposition, cette configuration ne fonctionne pas et vous devez ignorer la recommandation. Dans ce cas, vous ne devez utiliser qu'un seul groupe de ports interne et un seul groupe de ports externe.

- Vérificateur de connectivité réseau

Le vérificateur de connectivité réseau disponible via la CLI de déploiement échoue lorsqu'il est exécuté sur un réseau basé sur NSX-T.

L'hyperviseur KVM n'est plus pris en charge

Depuis ONTAP Select la version 9.10.1, il n'est plus possible de déployer un nouveau cluster sur l'hyperviseur KVM. Cependant, si vous mettez à niveau un cluster d'une version précédente vers 9.10.1, vous pouvez toujours utiliser l'utilitaire de déploiement pour gérer le cluster.

ONTAP Select 9.9.1

Prise en charge de la famille de processeurs

À partir de ONTAP Select 9.9.1, seuls les modèles de processeurs Intel Xeon Sandy Bridge ou version ultérieure sont pris en charge pour ONTAP Select.

Prise en charge de VMware ESXi mise à jour

La prise en charge de VMware ESXi a été améliorée avec ONTAP Select 9.9.1. Les versions suivantes sont désormais prises en charge :

- ESXi 7.0 U2
- ESXi 7.0 U1

ONTAP Select 9.8

Interface haut débit

La fonction d'interface haut débit améliore la connectivité réseau en offrant une option pour les réseaux 25G (25GbE) et 40G (40GbE). Pour obtenir les meilleures performances lors de l'utilisation de ces vitesses élevées, vous devez respecter les meilleures pratiques en matière de configurations de mappage des ports, comme décrit dans la documentation ONTAP Select.

Prise en charge de VMware ESXi mise à jour

Deux changements ont été apportés à ONTAP Select 9.8 concernant la prise en charge de VMware ESXi.

- ESXi 7.0 est pris en charge (GA Build 15843807 et versions ultérieures)
- ESXi 6.0 n'est plus pris en charge

Concepts

Découvrez ONTAP Select

ONTAP Select est une version exclusivement logicielle de ONTAP que vous pouvez déployer en tant que serveur virtuel sur un hôte hyperviseur. Il complète la suite des offres FAS, AFF et ASA ONTAP courantes, ainsi que d'autres options exclusivement logicielles telles que Cloud Volumes ONTAP.

ONTAP Select convertit les disques durs internes, NVMe, SSD ou HDD, ainsi que le stockage sur baie externe, en un système de stockage flexible avec un grand nombre des avantages offerts par les systèmes de stockage ONTAP dédiés. Vous pouvez également déployer ONTAP Select sur de nouveaux serveurs ou sur votre infrastructure de serveurs existante. Facile à gérer, ONTAP Select est basé sur le même logiciel de gestion que les solutions ONTAP. Ainsi, vous pouvez réduire la surcharge opérationnelle et les besoins en formation.

ONTAP Select s'adapte à vos besoins de consommation de capacité avec deux modèles de licence complémentaires : les tiers de capacité et les pools de capacité entièrement flexibles. Les deux modèles de licence vous permettent d'augmenter la capacité par incréments de 1 To à peine. Par exemple, vous pouvez commencer avec quelques téraoctets et ajouter de la capacité de manière dynamique à mesure que votre projet se développe. Si vous utilisez des pools de capacité, vous pouvez redistribuer la capacité comme bon vous semble une fois votre projet terminé.

ONTAP Select est intégré aux frameworks de gestion cloud, tels que VMware vSphere. Cela permet d'accélérer le déploiement de nouveaux projets tels que les services de fichiers, les répertoires locaux, les environnements de développement logiciels et le test d'applications.

Avec le logiciel SnapMirror, vous pouvez déplacer des données entre l'environnement de stockage ONTAP et le cloud hybride. Vous pouvez ainsi accéder facilement à vos données où vous le souhaitez. Par exemple, vous pouvez rapidement mettre en place un environnement pour démontrer une idée. Par la suite, vous pourrez déplacer le projet vers une plateforme de stockage dédiée au déploiement de production ou le rendre plus accessible dans le cloud dans le cadre d'un workflow de développement.

De SDS (Software-Defined Storage)

La mise en œuvre et la prestation des services INFORMATIQUES via le logiciel permettent aux administrateurs de provisionner rapidement des ressources avec une vitesse et une agilité jusque-là impossibles. À mesure que les data centers modernes migrent vers une architecture d'infrastructure Software-defined (SDI), vous pouvez séparer les ressources INFORMATIQUES les plus précieuses de l'infrastructure physique sous-jacente, offrant ainsi flexibilité, évolutivité et programmabilité.

Dans le monde des matières premières où les données sont fragmentées entre plusieurs silos du stockage DAS, la mobilité et la gestion des données sont devenues des problèmes plus complexes. Le SDS (Software-Defined Storage) est devenu un élément important du paysage SDI pour résoudre ces problèmes et d'autres.

ONTAP Select est la solution NetApp pour le marché du SDS. ONTAP Select intègre des fonctionnalités de gestion du stockage haute performance dans le data Center Software-defined et étend l'architecture NetApp Data Fabric à des cas d'utilisation à l'extrême périphérie, notamment l'Internet des objets (IoT) et les serveurs tactiques.

Deux composants logiciels

ONTAP Select se compose de deux principaux composants logiciels :

Nœud ONTAP Select

Un cluster ONTAP Select est composé d'un, deux, quatre, six, huit, dix ou douze nœuds. Chaque nœud est déployé comme une machine virtuelle distincte et exécute une version spécialement conçue du logiciel ONTAP 9.

Utilitaire d'administration ONTAP Select Deploy

L'utilitaire d'administration Deploy est conditionné et installé en tant que machine virtuelle Linux distincte. Vous devez utiliser l'utilitaire pour déployer des clusters ONTAP Select dans un environnement de production. Une version actuelle de l'image de nœud ONTAP Select est fournie avec l'utilitaire de déploiement.



L'utilitaire d'administration de déploiement n'a pas de numéro de version distinct. Le numéro de version du déploiement est identique à celui de la version ONTAP Select associée. Cependant, chaque mise à jour de l'utilitaire de déploiement dans une version ONTAP Select spécifique dispose d'un numéro de version unique.

Illustration d'un déploiement typique

La figure suivante illustre l'utilitaire d'administration NetApp ONTAP Select Deploy utilisé pour déployer et prendre en charge un cluster ONTAP Select à quatre nœuds. Les nœuds de l'utilitaire de déploiement et ONTAP Select s'exécutent comme des serveurs virtuels distincts sur des hôtes d'hyperviseur dédiés.

Hypervisor

ONTAP Select Deploy
administration utility

ONTAP Select deployment
and administration using
browser, CLI, or REST API

ONTAP Select
four-node cluster

Hypervisors

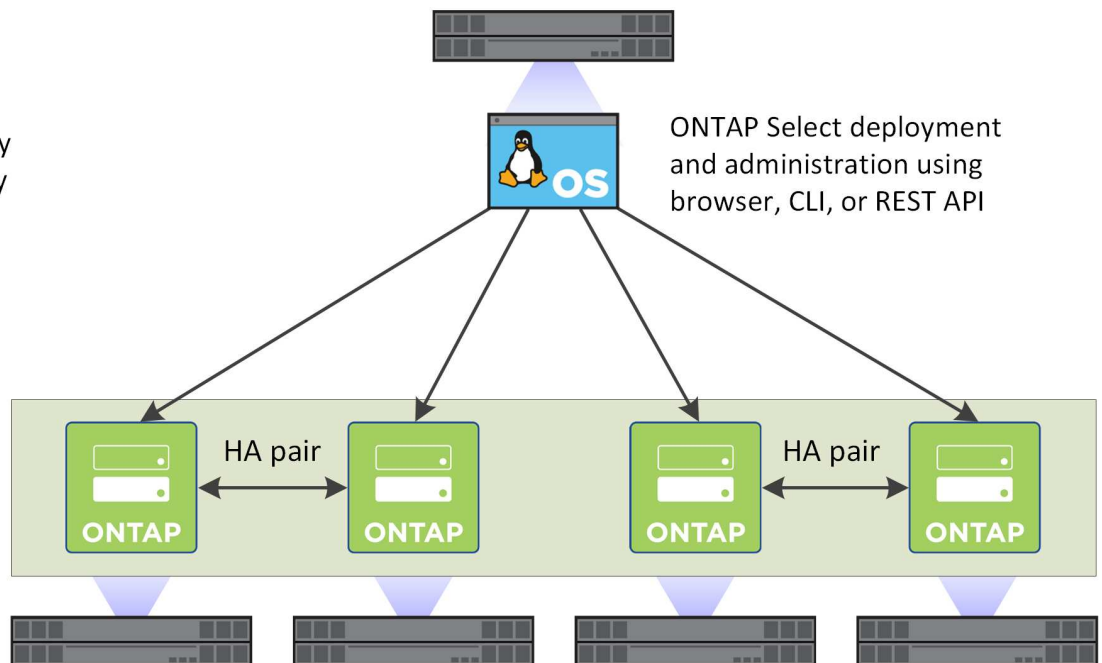

Comparez ONTAP Select et ONTAP 9

ONTAP et ONTAP Select basés sur le matériel proposent tous deux des solutions de stockage haute performance. Cependant, leur conception et leur mise en œuvre diffèrent, chacun peut répondre à différents besoins métier et scénarios d'utilisation. Avant de planifier un déploiement ONTAP Select, vous devez vous familiariser avec les principales différences entre les plateformes.

Architecture haute disponibilité différente

Selon le nombre de nœuds que vous définissez dans un cluster, ONTAP Select fournit une fonctionnalité de haute disponibilité. Par exemple, un cluster à quatre nœuds se compose de deux paires HA. L'architecture haute disponibilité utilisée avec ONTAP Select repose sur un modèle de stockage non partagé. En d'autres termes, un nœud d'une paire HA ne peut pas accéder directement au stockage dont il est propriétaire. Cette conception peut avoir un impact sur certaines caractéristiques opérationnelles de ONTAP Select.

Licences de capacité

ONTAP Select propose un modèle de licence basé sur la consommation. Vous devez acheter une licence avec de la capacité de stockage pour chaque nœud ou pool de capacité partagé lors du déploiement d'un cluster ONTAP Select dans un environnement de production. À l'aide de l'utilitaire de déploiement, vous devez appliquer les fichiers de licence qui établissent la capacité de stockage des nœuds du cluster.

Licences des fonctionnalités ONTAP

Chaque nœud d'un cluster ONTAP Select dispose automatiquement d'une licence pour utiliser plusieurs fonctionnalités ONTAP. Vous n'avez pas besoin d'installer ou d'appliquer ces licences de fonction manuellement.

Fonctionnalités ONTAP non prises en charge par ONTAP Select

ONTAP Select ne prend pas en charge plusieurs fonctionnalités ONTAP. Dans la plupart des cas, ces fonctionnalités nécessitent un matériel spécifique non disponible dans l'environnement ONTAP Select virtualisé.

- Mises à jour automatiques pour la protection anti-ransomware autonome (ARP)



À partir de ONTAP Select 9.16.1, les mises à jour manuelles de ARP sont prises en charge et la licence de fonction ARP est incluse dans le fichier de licence NetApp (NLF).

- IPspace cluster

Toute modification apportée à l'IPspace Cluster, notamment l'ajout ou la suppression de ports, de réseaux locaux virtuels (VLAN) ou de groupes d'agrégation de liens, n'est pas prise en charge.

- Fibre Channel

Les technologies Fibre Channel et Fibre Channel over Ethernet ne sont pas prises en charge.

- Contrôle de l'état

La surveillance traditionnelle de l'état, utilisée dans le cadre d'un déploiement matériel ONTAP, est spécifique aux composants matériels sous-jacents. Les moniteurs d'état ne sont donc pas actifs en raison de l'environnement virtualisé utilisé avec ONTAP Select.

- Groupes d'interface

Les groupes d'interface ne sont pas pris en charge.

- Gestionnaire de clés multitenant (MTKM)
- Prise en charge du déchargement de carte réseau

En raison de l'environnement virtualisé utilisé avec ONTAP Select, la fonction de déchargement de carte réseau n'est pas prise en charge.

- Disques NetApp Storage Encryption
- Propriétés du port ONTAP

La modification des propriétés des ports ONTAP, notamment la vitesse, le mode duplex et le contrôle de flux, n'est pas prise en charge.

- Les processeurs de service
- Migration de SVM
- Conformité SnapLock
- Synchronisation active de SnapMirror
- VMware HCX

Informations associées

- ["En savoir plus sur les fonctionnalités ONTAP activées par défaut"](#)
- ["En savoir plus sur les options de licence ONTAP Select"](#)

Déploiement de ONTAP Select

ONTAP Select Deploy est l'utilitaire d'administration utilisé pour déployer et gérer les clusters ONTAP Select. Le déploiement est une machine virtuelle Linux que vous devez installer avant de créer un cluster ONTAP Select.

Fonctionnalité centrale

L'utilitaire d'administration Deploy exécute les fonctions de base suivantes :

- Notez les détails de chaque hôte d'hyperviseur sur lequel ONTAP Select est déployé
- Configurez les hôtes et installez les licences requises
- Déployer et gérer les clusters ONTAP Select
- Gérer un inventaire des clusters et hôtes ONTAP Select
- Collectez et envoyez des données AutoSupport à NetApp
- Conservez un ensemble interne d'images de nœud ONTAP Select
- Prise en charge des formats de commandes et des protocoles spécifiques à l'hyperviseur

Méthodes d'accès à l'utilitaire de déploiement

Plusieurs options sont disponibles lors de l'accès à l'utilitaire d'administration de déploiement. Toutes les interfaces externes sont fonctionnellement équivalentes. Vous devez sélectionner l'option d'accès qui correspond le mieux à vos objectifs et exigences de déploiement spécifiques. Dans tous les cas, vous devez vous connecter à l'aide du compte administrateur avec un mot de passe valide.

Interface utilisateur graphique Web

Vous pouvez accéder à l'utilitaire Deploy via un navigateur web moderne. L'interface Web fournit une interface

intuitive et facile à utiliser et, dans la plupart des cas, sera votre interface principale lors de l'utilisation de l'utilitaire.

Interface de ligne de commandes

Une interface de ligne de commande texte est disponible via le shell de gestion. Vous pouvez accéder au shell de gestion de la CLI des manières suivantes :

- Shell sécurisé (SSH)
- Console de machine virtuelle

Vous utilisez généralement la console de la machine virtuelle dans le cadre du processus d'installation et de configuration initiale. Cependant, dans la plupart des cas, SSH offre une option plus flexible et plus pratique.

API de services web REST

L'API de services Web REST exposée aux clients externes fournit une autre option lors de la connexion à l'utilitaire de déploiement. Vous pouvez accéder à l'API à l'aide de n'importe quel langage ou outil de programmation standard prenant en charge les services Web REST. Parmi les choix les plus populaires :

- Python
- Java
- Gondolage

L'utilisation d'un langage de programmation ou de script permet d'automatiser le déploiement et la gestion des clusters ONTAP Select.

Page web de la documentation en ligne de ONTAP Select

L'affichage de la page Web de documentation en ligne sur l'utilitaire de déploiement constitue une alternative pour accéder à l'API de services Web REST. Toutefois, au lieu d'utiliser un langage de programmation, vous accédez à l'API de gestion via la page à l'aide d'un navigateur. Les fonctionnalités suivantes sont fournies :

- Description détaillée de chaque appel dans l'API des services Web REST
- Possibilité d'émettre manuellement n'importe quel appel d'API

Vous pouvez accéder à la page de documentation en ligne à l'aide de l'adresse IP ou du nom de domaine de la machine virtuelle de déploiement. Pour afficher la page, entrez une URL au format suivant dans votre navigateur (en remplaçant l'adresse IP ou le nom de domaine approprié pour votre instance de machine virtuelle de déploiement) : `http://<ip_address>/api/ui`

Cas d'utilisation professionnelle

Besoins de l'entreprise et scénarios d'utilisation de ONTAP Select

ONTAP Select convient à plusieurs types d'applications en fonction de la flexibilité inhérente fournie par le biais de la virtualisation de l'hyperviseur.

Déploiement

En haut de gamme, vous pouvez déployer ONTAP Select de deux façons différentes par rapport à la charge

de travail sur les serveurs hôtes de l'hyperviseur.

Déploiement dédié

Dans le modèle de déploiement dédié, une instance unique de ONTAP Select s'exécute sur le serveur hôte. Aucun autre traitement important n'exécute sur le même hôte hyperviseur.

Déploiement en colocation

Dans le modèle de déploiement en colocation, ONTAP Select partage l'hôte avec d'autres charges de travail. Plus précisément, il existe des machines virtuelles supplémentaires, chacune exécutant des applications de calcul. Ces charges de travail de calcul sont locales dans le cluster ONTAP Select. Ce modèle prend en charge les exigences spécifiques en matière de déploiement et d'applications. Comme pour le modèle de déploiement dédié, chaque machine virtuelle ONTAP Select doit s'exécuter sur un hôte d'hyperviseur dédié et séparé.

Stockage

ONTAP Select peut être utilisé comme stockage primaire ou secondaire, selon les besoins de votre entreprise.

Le stockage primaire

Dans certains cas, vous pouvez choisir de déployer ONTAP Select comme plateforme de stockage primaire. Ces types d'implémentations varient en fonction des caractéristiques des charges de travail des applications et des objectifs de votre entreprise.

Reprise après incident et stockage secondaire

Vous pouvez utiliser ONTAP Select pour implémenter un stockage supplémentaire qui augmente vos capacités de stockage primaire. Le stockage supplémentaire peut être utilisé pour soutenir les efforts de reprise après sinistre et les plans de sauvegarde des données de votre organisation.

Développement et test

Lorsque vous déployez diverses applications dans votre organisation, ONTAP Select fait partie intégrante du processus global de développement et de test. Par exemple, vous pouvez avoir besoin d'un stockage temporaire pour contenir les données d'entrée ou de sortie du test. La durée de ces types de déploiements peut varier en fonction des caractéristiques et des besoins de l'application.

Utilisez ONTAP Select dans les bureaux distants et les succursales

Déployez ONTAP Select dans des environnements de bureaux distants/succursales pour prendre en charge des bureaux plus petits tout en maintenant une administration et un contrôle centralisés.

Les configurations ROBO suivantes sont prises en charge :

- Cluster à deux nœuds avec fonctionnalité HA
- Cluster à un seul nœud

La machine virtuelle ONTAP Select peut être colocalisé avec des machines virtuelles applicatives, ce qui en fait une solution optimale pour les ROBO.

L'utilisation de ONTAP Select pour fournir des services de fichiers haute performance tout en permettant la

réplication bidirectionnelle vers d'autres clusters ONTAP Select ou FAS permet l'intégration de solutions résilientes aux environnements de faible quantité d'intervention ou à faible coût. ONTAP Select est fourni avec des licences de fonctionnalités pour les services de protocoles CIFS, NFS et iSCSI, ainsi que les technologies de réplication SnapMirror et SnapVault. Par conséquent, toutes ces fonctionnalités sont disponibles immédiatement après le déploiement.



Toutes les licences VMware vSphere étant prises en charge, vous pouvez choisir la licence vSphere Remote Office Branch Office Standard ou Advanced au lieu de la licence Enterprise ou Enterprise plus. Toutes les licences vSphere et VSAN sont désormais prises en charge.

Un cluster ONTAP Select à deux nœuds avec un médiateur distant est une solution idéale pour les data centers de petite taille. Dans cette configuration, la fonctionnalité de haute disponibilité est fournie par ONTAP Select. La configuration réseau minimale requise pour une solution ROBO ONTAP Select à deux nœuds est de quatre liaisons de 1 Gbit. Une connexion réseau de 10 Go unique est également prise en charge. La solution ONTAP Select vNAS exécutée sur VSAN (y compris la configuration ROBO à deux nœuds) est une autre option. Dans cette configuration, la fonctionnalité HA est fournie par VSAN. Enfin, un cluster ONTAP Select à nœud unique répliquant ses données dans un emplacement principal peut offrir un ensemble d'outils de gestion des données d'entreprise fiables en plus d'un serveur ordinaire.

La figure suivante illustre une configuration courante des bureaux distants à l'aide de ONTAP Select sur la machine virtuelle ESXi. Des relations SnapMirror planifiées répliquent régulièrement les données du bureau distant vers une seule baie de stockage technique consolidée située dans le data Center principal.

Sauvegarde programmée du bureau distant vers le centre de données de l'entreprise

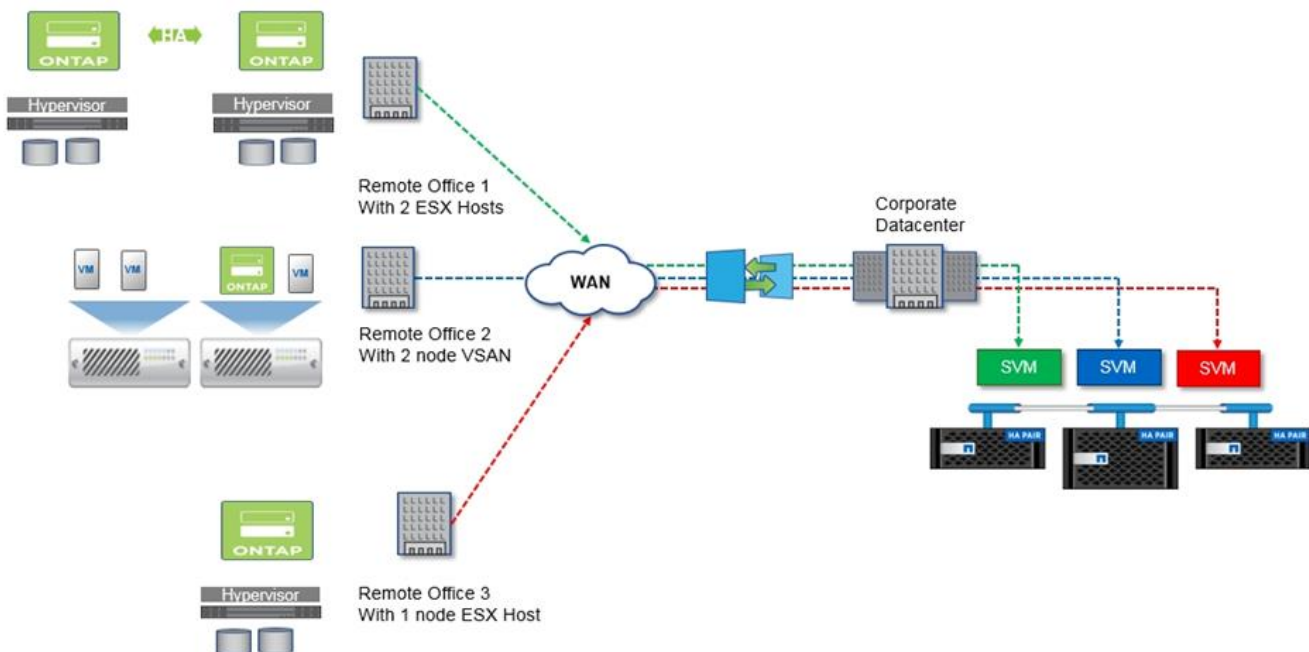

Prise en charge ONTAP Select pour le cloud privé et les data centers

ONTAP Select est particulièrement adapté à la prise en charge d'un ou plusieurs clouds privés dans votre entreprise. Une utilisation commune consiste à fournir des services de stockage pour les clouds privés basés sur des serveurs génériques.

Comme le cloud public, le cloud privé apporte la flexibilité ainsi qu'une configuration et une gestion rapides. Le

cloud privé renforce par ailleurs la sécurité et le contrôle.

La figure suivante montre comment une batterie de stockage fournit des capacités de calcul et de stockage local aux machines virtuelles ONTAP Select, qui fournissent des services de stockage en amont à la pile d'applications. L'ensemble du workflow, depuis le provisionnement des SVM jusqu'au déploiement et à la configuration des VM des applications, est automatisé via une structure d'orchestration de cloud privé.

Il s'agit d'un modèle de cloud privé orienté services. La version haute disponibilité d'ONTAP Select offre la même expérience ONTAP que les baies FAS à coût plus élevé. Les ressources du serveur de stockage sont consommées exclusivement par la VM ONTAP Select, avec des VM applicatives hébergées sur une infrastructure physique distincte.

Cloud privé basé sur DAS

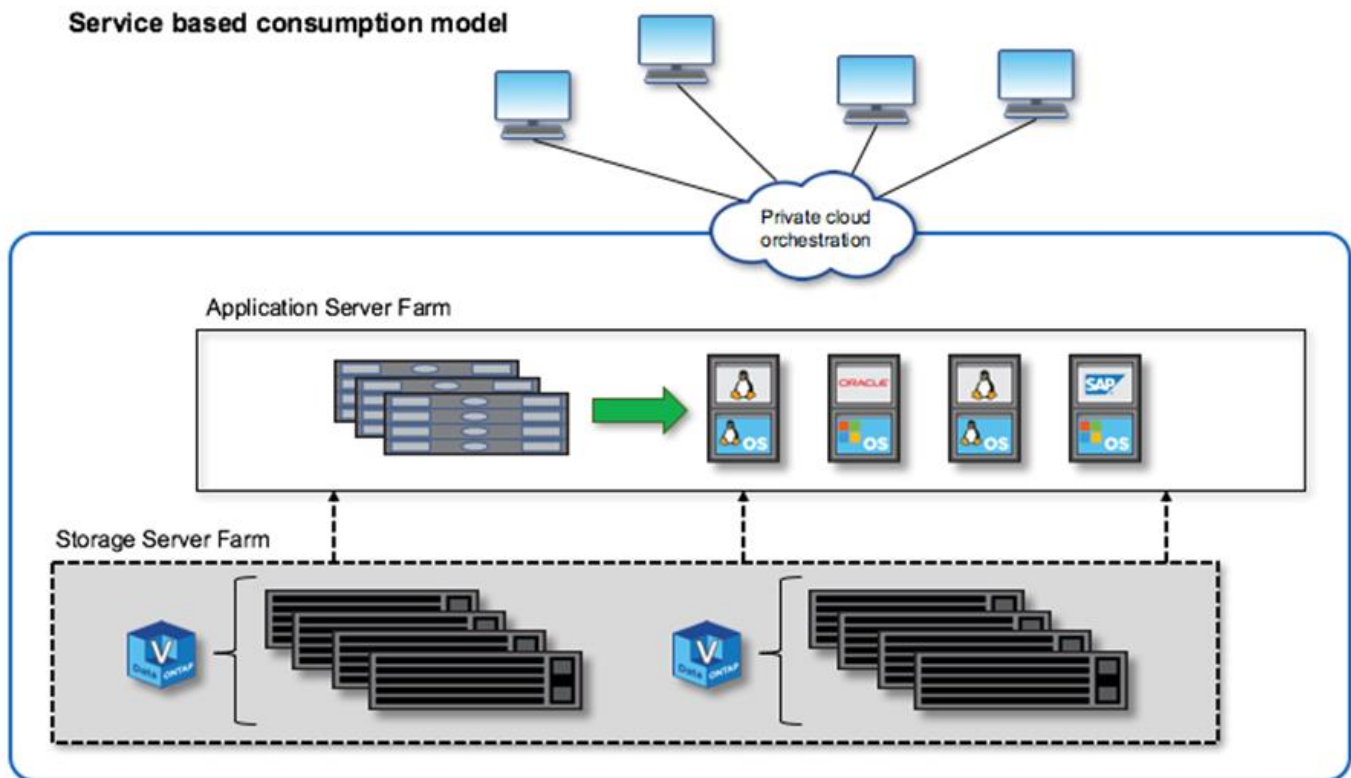

Découvrez l'efficacité et la protection des données ONTAP Select

ONTAP Select s'appuie sur le logiciel de stockage ONTAP pour fournir des services de stockage d'entreprise efficaces grâce à une architecture scale-out hautement disponible et sans partage. Vous pouvez déployer une solution avec un, deux, quatre, six, huit, dix ou douze nœuds avec jusqu'à 400 To de capacité brute pour le stockage connecté NFS, SMB/CIFS et iSCSI par nœud. Vous pouvez exploiter la déduplication et la compression natives pour réduire les coûts de stockage en augmentant votre capacité effective. L'architecture scale-out assure une haute disponibilité et une mobilité des données sans interruption pour l'équilibrage de charge ou la maintenance du matériel.

Protection des données Snapshot

ONTAP Select inclut des fonctionnalités de protection des données, notamment les logiciels Snapshot et SnapMirror. Vous pouvez répliquer rapidement vos données vers un autre système de stockage ONTAP, que ce soit en local, sur un site distant ou dans le cloud. Si vous avez besoin de restaurer rapidement des données, SnapRestore peut utiliser des snapshots locaux pour restaurer des systèmes de fichiers ou des volumes de données entiers en quelques secondes seulement, quels que soient la capacité ou le nombre de fichiers.

Stockage Software-defined MetroCluster

Le stockage Software-defined (SDS) ONTAP Select MetroCluster offre une protection renforcée et une implémentation économique.

Un cluster à deux nœuds peut être étendu entre deux sites si certaines exigences minimales sont respectées. Cette architecture s'intègre parfaitement entre les systèmes MetroCluster matériels et les clusters de data centers uniques (Software-defined ou Hardware-defined). Les critères du SDS (ONTAP Select MetroCluster SDS) mettent en évidence la flexibilité générale des solutions logicielles de stockage, ainsi que les différences entre cette solution et le SDS matériel de MetroCluster. Aucun matériel propriétaire n'est requis.

Contrairement à MetroCluster, ONTAP Select utilise l'infrastructure réseau en place et prend en charge une latence réseau allant jusqu'à 5 ms de temps de propagation aller et retour, avec une fluctuation maximale de 5 ms, pour un total de latence maximale. Une distance maximale de 10 km est également requise, bien que le profil de latence soit plus important. Les exigences de séparation dans l'espace du marché ont plus à voir avec la séparation physique que la distance réelle. Dans certains cas, cela peut signifier différents bâtiments. Dans d'autres cas, cela peut signifier différentes pièces dans le même bâtiment. Quel que soit le placement physique réel, la définition d'un cluster à deux nœuds en tant que SDS MetroCluster consiste à utiliser un switch uplink distinct.

Dans la configuration HA à deux nœuds, un médiateur est nécessaire afin d'identifier correctement le nœud actif lors d'un basculement et d'éviter un split-brain dans lequel les deux nœuds resteraient actifs indépendamment pendant une partition réseau. Cette opération est identique à la configuration HA à deux nœuds qui était disponible auparavant. Pour s'assurer que la configuration est protégée et que le basculement se fait correctement en cas de défaillance locale, le médiateur doit se trouver dans un site différent de celui des deux nœuds HA. La latence maximale entre un médiateur et chaque nœud ONTAP Select ne peut pas dépasser 125 ms.

Le SDS de ONTAP Select MetroCluster offre les avantages suivants :

- Le SDS de MetroCluster ajoute à ONTAP Select un niveau de protection supplémentaire (data Center à data Center) Dont vous pouvez bénéficier tout en continuant à profiter de tous les avantages des technologies ONTAP et SDS.
- MetroCluster SDS fournit une protection des données stratégiques avec un RPO 0 et un basculement automatique. Les points d'accès au stockage de données et à l'application sont automatiquement basculés vers le data Center ou le nœud survivant avec une intervention sans AUCUNE intervention DE LA PART DE L'UTILISATEUR.
- Le SDS de MetroCluster est économique. Il utilise l'infrastructure réseau en place pour étendre la résilience entre les paires haute disponibilité, et aucun matériel supplémentaire n'est requis. Cette fonctionnalité assure également un accès aux données actif-actif et la redondance du data Center dans le même cluster.

SDS MetroCluster

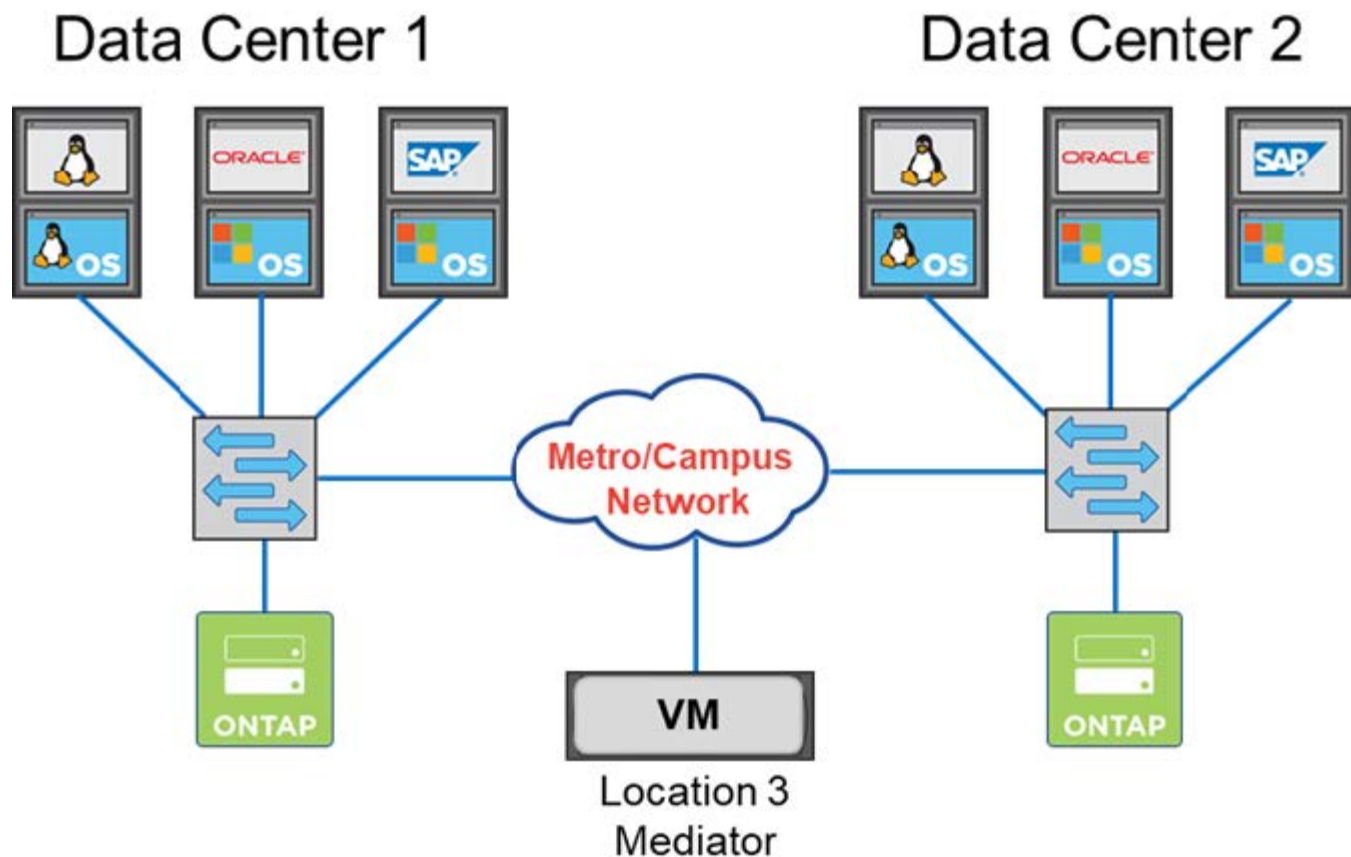

Pour plus d'informations sur les meilleures pratiques et d'autres exigences, consultez les sections ["Configuration HA à 2 nœuds par rapport à une configuration HA à plusieurs nœuds"](#) et ["Les bonnes pratiques de la HA étendue à deux nœuds \(MetroCluster SDS\)"](#).

Informations associées

["Prise en charge de ONTAP Select pour les fonctionnalités ONTAP"](#)

Terminologie ONTAP Select et concepts clés

Lorsque vous commencez à explorer ONTAP Select et à planifier un déploiement, il est utile de vous familiariser avec la terminologie et les concepts clés.

Déploiement de ONTAP Select

ONTAP Select Deploy est l'utilitaire d'administration que vous utilisez pour déployer les clusters ONTAP Select. L'utilitaire de déploiement s'exécute sur une machine virtuelle Linux dédiée. Vous pouvez accéder à l'utilitaire de déploiement via l'interface utilisateur Web, le shell de gestion de la CLI et l'API REST.

Serveur virtuel basé sur Kernel

KVM (Kernel-based Virtual machine) est une fonction de virtualisation du noyau Linux, qui lui permet d'agir comme une plate-forme d'hyperviseur. Une large gamme de systèmes d'exploitation invités est prise en charge.

Hôte de l'hyperviseur ou nœud ONTAP Select

Un *hyperviseur host* est la plate-forme matérielle principale qui héberge une machine virtuelle ONTAP Select. Lorsqu'une machine virtuelle ONTAP Select est déployée et active sur un hôte hyperviseur, elle est considérée comme un *nœud ONTAP Select*.

Cluster ONTAP Select

Vous pouvez créer un cluster *ONTAP Select* composé d'un, deux, quatre, six, huit, dix ou douze nœuds. Les clusters multi-nœuds contiennent toujours une ou plusieurs paires HA. Par exemple, un cluster à quatre nœuds est composé de deux paires HA. Un cluster à nœud unique ne fournit pas de fonctionnalité HA.

Préparation de l'environnement hôte de l'hyperviseur

Avant d'utiliser l'utilitaire d'administration de déploiement pour déployer un cluster ONTAP Select, vous devez préparer les hôtes d'hyperviseur où ONTAP Select sera exécuté, y compris les environnements de stockage et de réseau. La préconfiguration de l'hôte s'effectue en dehors du produit ONTAP Select selon les exigences et les limites actuelles.

Évaluation et déploiements en production

Chaque nœud ONTAP Select fonctionne avec une *licence* ou une *licence* achetée. Une licence d'évaluation vous permet d'évaluer ONTAP Select avant de le déployer dans un environnement de production. La licence d'évaluation est générée et appliquée automatiquement. Si vous déployez un cluster dans un environnement de production, vous devez acheter une licence qui implique de choisir :

- Modèle de licence
- Capacité de stockage
- Offres de licences de plateforme

Modèle de licence des niveaux de capacité

Le modèle de licence des niveaux de capacité est l'option initiale lors de l'octroi de licences de stockage pour un déploiement ONTAP Select. Elle est basée sur le modèle ONTAP utilisé avec NetApp AFF et FAS. Chaque nœud requiert une licence distincte. La capacité de stockage est verrouillée sur le nœud et perpétuelle (aucun renouvellement requis).

Modèle de licence pour les pools de capacité

Le modèle de licence de pools de capacité a été introduit avec ONTAP Select 9.5 à l'aide de Deploy 2.10. Une licence distincte est requise pour chaque pool de capacité de stockage. La licence Capacity Pool est verrouillée à une instance License Manager (c'est-à-dire une instance de déploiement) et doit être renouvelée en fonction des conditions de votre achat. Vous pouvez obtenir une licence et utiliser un nombre illimité de pools de capacité de votre entreprise. Cependant, les pools de capacité étant partagés par les nœuds ONTAP Select, moins de licences sont généralement requises que les licences des niveaux de capacité.

Gestionnaire de licences

Le Gestionnaire de licences est un composant logiciel qui prend en charge les licences de pools de capacité. Il fait actuellement partie de l'utilitaire d'administration de déploiement. LM loue le stockage aux nœuds ONTAP Select à partir des pools partagés qu'il gère. Le *License Lock ID* est une chaîne numérique identifiant de manière unique chaque instance LM, et donc chaque instance de déploiement. Vous devez

utiliser à la fois le numéro de série de la licence du pool de capacité et le LLID pour générer un fichier de licence.

Offres de licences de plateforme

Trois offres de licence permettent de déterminer les capacités de taille de la machine virtuelle ONTAP Select lorsque vous achetez une licence :

- Standard
- Premium
- XL haut de gamme

Pour plus d'informations, reportez-vous aux deux sections *Plan* et *License*.

Comparaison des pools de stockage et des datastores

Un ONTAP Select *Storage pool* est un conteneur de données logique conçu pour extraire et masquer le stockage physique sous-jacent. Un pool de stockage est indépendant de l'hyperviseur. Lorsqu'il est déployé sur un hôte hyperviseur ESXi, le pool de stockage ONTAP Select est synonyme de VMware *datastore*.

MTU du cluster

La MTU du cluster est une fonctionnalité qui vous permet de configurer la taille de MTU utilisée sur le réseau interne utilisé avec un cluster multinœud ONTAP Select. L'utilitaire d'administration Deploy ajuste la taille de MTU au fur et à mesure que vous configurez les paires haute disponibilité en fonction de votre environnement réseau. Vous pouvez également définir manuellement la valeur.

ONTAP Select vNAS

La solution ONTAP Select vNAS permet à un nœud ONTAP Select d'accéder aux datastores VMware sur un stockage externe. Avec ONTAP Select vNAS, un contrôleur RAID local n'est plus nécessaire ; on suppose que la fonctionnalité RAID est fournie par le stockage à distance. ONTAP Select vNAS peut être configuré de l'une des manières suivantes :

- VMware VSAN
- Baie de stockage externe générique

Dans les deux cas, le stockage externe doit être configuré avant de créer un cluster ONTAP Select ou d'étendre la capacité de stockage d'un nœud existant.

Réhébergement de nœuds sur la machine virtuelle ESXi

Lorsque vous déployez un cluster qui utilise un stockage externe disponible via la solution ONTAP Select vNAS (VMware VSAN ou une baie de stockage externe générique), le serveur virtuel ESXi hébergeant le nœud ONTAP Select peut être déplacé via des actions utilisant les fonctionnalités VMware suivantes :

- VMotion
- Haute disponibilité (HA)
- DRS (Distributed Resource Scheduler)

L'utilitaire ONTAP Select Deploy détecte que la machine virtuelle se déplace dans le cadre de l'exécution d'une opération sur le cluster, par exemple :

- cluster en ligne
- cluster hors ligne
- ajout de stockage

Lorsqu'une machine virtuelle est déplacée, l'utilitaire de déploiement met à jour sa base de données interne et configure le nouvel hôte ESXi. Toutes les actions effectuées sur le nœud ONTAP Select sont bloquées jusqu'à ce que le déplacement de la machine virtuelle et le déploiement des mises à jour soient terminés.

Ouvrez vSwitch pour KVM

Open vSwitch (OVS) est une implémentation logicielle d'un commutateur virtuel prenant en charge plusieurs protocoles réseau. OVS est open source et disponible selon la licence Apache 2.0.

Service médiateur

L'utilitaire ONTAP Select Deploy comprend un service de médiateur qui se connecte aux nœuds des clusters à deux nœuds actifs. Ce service surveille chaque paire haute disponibilité et aide à gérer les défaillances.



Si vous disposez d'un ou de plusieurs clusters à deux nœuds actifs, ONTAP Select déploie une machine virtuelle gérant les clusters doit être en cours d'exécution en permanence. Si la machine virtuelle déployée est arrêtée, le service de médiateur n'est pas disponible et la capacité HA est perdue pour les clusters à deux nœuds.

Les SDS dans MetroCluster

MetroCluster SDS est une fonctionnalité qui offre une option de configuration supplémentaire lors du déploiement d'un cluster ONTAP Select à deux nœuds. Contrairement à un déploiement ROBO classique à deux nœuds, les nœuds MetroCluster SDS peuvent être séparés de beaucoup plus loin. Cette séparation physique permet d'autres cas d'utilisation, comme la reprise après incident. Vous devez disposer d'une licence Premium ou d'une licence supérieure pour utiliser MetroCluster SDS. De plus, le réseau entre les nœuds doit prendre en charge une latence minimale.

Magasin des identifiants

Le magasin déployer les informations d'identification est une base de données sécurisée contenant les informations d'identification des comptes. Il est utilisé principalement pour enregistrer les hôtes d'hyperviseur dans le cadre de la création d'un nouveau cluster. Pour plus d'informations, reportez-vous à la section *Plan*.

Efficacité du stockage

ONTAP Select fournit des options d'efficacité du stockage similaires aux options d'efficacité du stockage présentes sur les baies FAS et AFF. En théorie, la solution ONTAP Select avec des SSD DAS (Direct-Attached Storage) (avec une licence Premium) est similaire à une baie AFF. Les configurations utilisant un système DAS avec des disques durs et toutes les configurations vNAS doivent être considérées comme une baie FAS. La principale différence entre les deux configurations est que ONTAP Select avec disques SSD DAS prend en charge la déduplication à la volée au niveau de l'agrégat et la déduplication en arrière-plan au niveau de l'agrégat. Les autres options d'efficacité du stockage sont disponibles pour les deux configurations.

Les configurations vNAS par défaut activent une fonctionnalité d'optimisation des écritures appelée SIDL (Single instance Data logging). Avec ONTAP Select 9.6 et versions ultérieures, les fonctionnalités d'efficacité du stockage de ONTAP en arrière-plan sont qualifiées dans cette configuration par la ligne d'information suivante. Pour plus d'informations, reportez-vous à la section *Deep Dive*.

Mise à jour du cluster

Une fois le cluster créé, vous pouvez modifier la configuration du cluster ou de la machine virtuelle en dehors de l'utilitaire de déploiement à l'aide des outils d'administration ONTAP ou de l'hyperviseur. Vous pouvez également migrer une machine virtuelle qui modifie la configuration. Lorsque ces modifications se

produisent, l'utilitaire Deploy n'est pas mis à jour automatiquement et peut devenir désynchronisé avec l'état du cluster. Vous pouvez utiliser la fonction d'actualisation du cluster pour mettre à jour la base de données de configuration de déploiement. La mise à jour du cluster est disponible via l'interface utilisateur Web de déploiement, le shell de gestion de l'interface de ligne de commandes et l'API REST.

RAID logiciel

Lors de l'utilisation du stockage DAS, les fonctionnalités RAID sont généralement fournies par l'intermédiaire d'un contrôleur RAID matériel local. Vous pouvez à la place configurer un nœud pour utiliser *Software RAID* où le nœud ONTAP Select fournit la fonctionnalité RAID. Si vous utilisez le RAID logiciel, un contrôleur RAID matériel n'est plus nécessaire.

Installation de l'image ONTAP Select

L'utilitaire d'administration Deploy ne contient qu'une seule version d' ONTAP Select. Cette version est la plus récente disponible au moment de la publication. La fonctionnalité d'installation d'image d' ONTAP Select vous permet d'ajouter des versions antérieures d' ONTAP Select à votre instance de l'utilitaire Deploy, qui peuvent ensuite être utilisées lors du déploiement d'un cluster ONTAP Select . Voir ["Ajoutez des images ONTAP Select pour plus d'informations"](#) .



Vous ne devez ajouter qu'une image ONTAP Select avec une version antérieure à la version d'origine incluse avec votre instance de déploiement. L'ajout de versions ultérieures de ONTAP Select sans mise à jour du déploiement n'est pas pris en charge.

Administration d'un cluster ONTAP Select après son déploiement

Une fois que vous avez déployé un cluster ONTAP Select, vous pouvez le configurer comme s'il s'agit d'un cluster ONTAP matériel. Par exemple, vous pouvez configurer un cluster ONTAP Select à l'aide de System Manager ou de l'interface de ligne de commandes ONTAP standard.

Informations associées

["Ajoutez une image ONTAP Select à déployer"](#)

Planification

Flux de travail d'installation et de déploiement de ONTAP Select

Vous pouvez utiliser le workflow suivant pour déployer et gérer un cluster ONTAP Select.

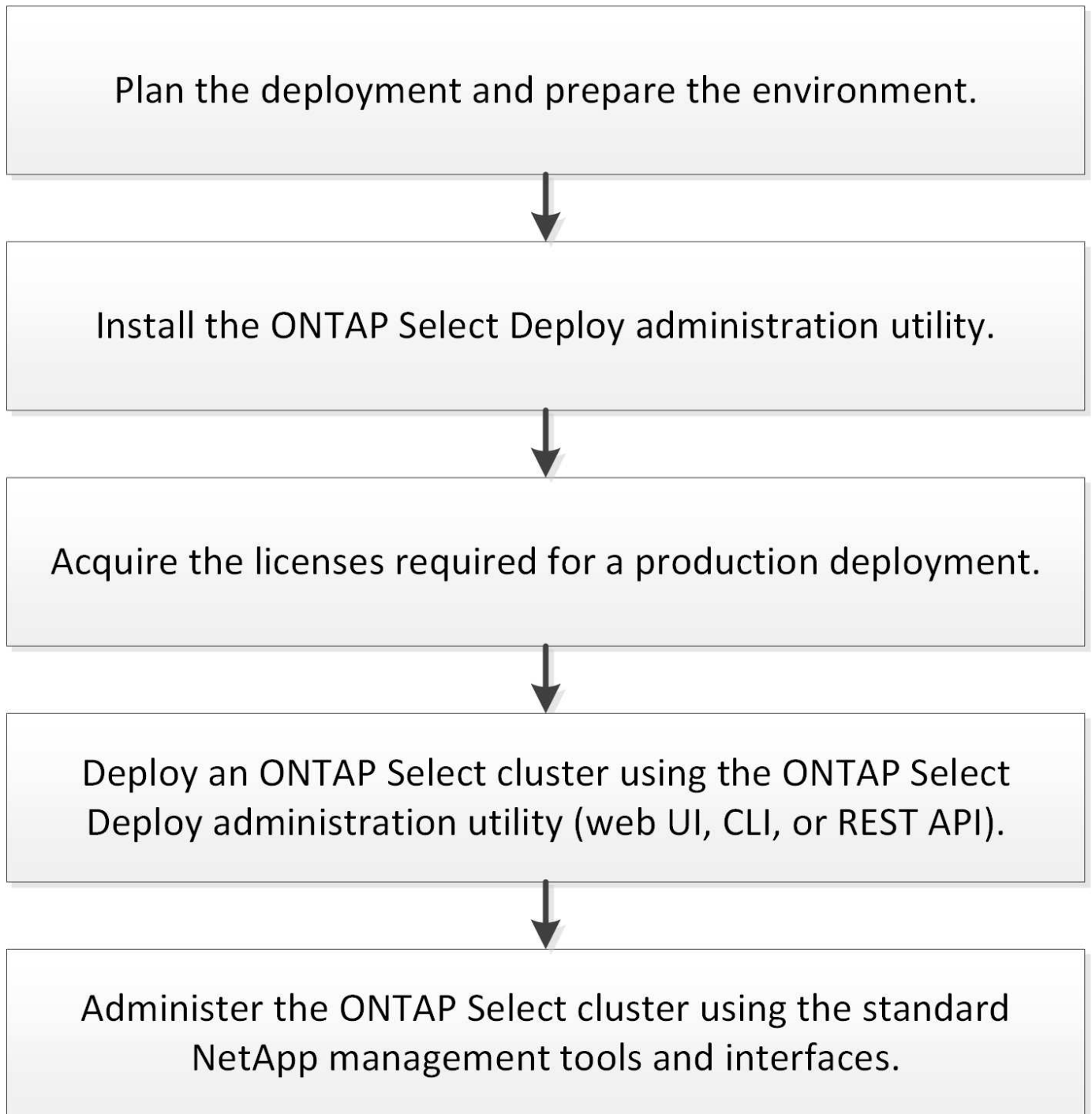

ONTAP Select

Configuration requise et planification du ONTAP Select

Dans le cadre de la planification d'un déploiement ONTAP Select, vous devez tenir compte de plusieurs exigences générales.

Connaissances et compétences Linux requises pour KVM

Linux avec hyperviseur KVM est un environnement complexe à utiliser. Avant de déployer ONTAP Select sur KVM, vous devez disposer des connaissances et des compétences nécessaires.

Distribution de serveurs Linux

Vous devez avoir de l'expérience avec la distribution Linux spécifique à utiliser pour votre déploiement ONTAP Select. Plus précisément, vous devez être en mesure d'effectuer les tâches suivantes :

- Installez la distribution Linux
- Configurez le système à l'aide de l'interface de ligne de commande
- Ajoutez des packages logiciels ainsi que des dépendances

Pour plus d'informations sur la préparation de votre serveur Linux, y compris la configuration requise et les logiciels, consultez la liste de contrôle de la configuration de l'hôte. Reportez-vous à la configuration requise pour l'hyperviseur pour les distributions Linux actuellement prises en charge.

Déploiement et administration de KVM

Vous devez connaître les concepts généraux de virtualisation. En outre, vous devez utiliser plusieurs commandes CLI Linux dans le cadre de l'installation et de l'administration de ONTAP Select dans un environnement KVM :

- `virt-install`
- `virsh`
- `lsblk`
- `lvs`
- `vgs`
- `pvs`

Configuration réseau et Open vSwitch

Vous devez connaître les concepts de mise en réseau et la configuration des commutateurs réseau. En outre, vous devriez avoir de l'expérience avec Open vSwitch. Vous devez utiliser les commandes réseau suivantes dans le cadre de la configuration du réseau ONTAP Select dans un environnement KVM :

- `ovs-vsctl`
- `ip`
- `ip link`
- `systemctl`

Considérations relatives à la taille du cluster et à ses considérations associées

Vous devez tenir compte de plusieurs problèmes de planification liés à la taille du cluster.

Nombre de nœuds dans le cluster

Un cluster ONTAP Select est composé d'un, deux, quatre, six, huit, dix ou douze nœuds. La taille du cluster doit être déterminée en fonction des besoins de l'application. Par exemple, si une fonctionnalité haute disponibilité est nécessaire pour un déploiement en entreprise, un cluster multi-nœuds est recommandé.

Dédiée ou colocalisé

Selon le type d'application, vous devez déterminer si le déploiement suit le modèle dédié ou en colocation. Il convient de noter que le modèle colocalisé peut être plus complexe en raison de la diversité de la charge de travail et d'une intégration étroite.

Considérations relatives aux hôtes hyperviseurs

Vous devez tenir compte de plusieurs problèmes de planification liés à l'hôte de l'hyperviseur.



Vous ne devez pas modifier directement la configuration d'une machine virtuelle ONTAP Select, sauf en y faisant appel par le support NetApp. Une machine virtuelle ne doit être configurée et modifiée que par l'intermédiaire de l'utilitaire d'administration de déploiement. Si des modifications apportées à une machine virtuelle ONTAP Select ne sont pas à l'utilitaire de déploiement, le support NetApp risque de provoquer une défaillance de la machine virtuelle et de le rendre inutilisable.

Indépendant de l'hyperviseur

ONTAP Select et l'utilitaire d'administration ONTAP Select Deploy sont indépendants de l'hyperviseur. Les hyperviseurs suivants sont pris en charge pour les deux.

- VMware ESXi
- Machine virtuelle basée sur kernel (KVM)



Depuis ONTAP Select 9.14.1, la prise en charge de l'hyperviseur KVM a été rétablie. Auparavant, la prise en charge du déploiement d'un nouveau cluster sur un hyperviseur KVM a été supprimée dans ONTAP Select 9.10.1 et la prise en charge de la gestion des clusters et des hôtes KVM existants, à l'exception de la mise hors ligne ou de la suppression, a été supprimée dans ONTAP Select 9.11.1.

Pour plus de détails sur les plates-formes prises en charge, reportez-vous aux informations de planification spécifiques à l'hyperviseur et aux notes de version.

Hyperviseur pour nœuds ONTAP Select et utilitaire d'administration

L'utilitaire d'administration de déploiement et les nœuds ONTAP Select s'exécutent en tant que machines virtuelles. L'hyperviseur que vous choisissez pour l'utilitaire de déploiement est indépendant de l'hyperviseur que vous choisissez pour les nœuds ONTAP Select. Vous disposez d'une souplesse totale lors de l'association des deux éléments :

- Déployez l'utilitaire exécuté sur VMware ESXi peut créer et gérer des clusters ONTAP Select sur VMware ESXi ou KVM
- Déployez l'utilitaire exécuté sur KVM permet de créer et de gérer des clusters ONTAP Select sur VMware ESXi ou KVM

Une ou plusieurs instances de nœud ONTAP Select par hôte

Chaque nœud ONTAP Select s'exécute en tant que machine virtuelle dédiée. Vous pouvez créer plusieurs nœuds sur le même hôte d'hyperviseur, avec les restrictions suivantes :

- Plusieurs nœuds d'un même cluster ONTAP Select ne peuvent pas s'exécuter sur le même hôte. Tous les nœuds d'un hôte spécifique doivent partir de différents clusters ONTAP Select.
- Vous devez utiliser un stockage externe.
- Si vous utilisez le RAID logiciel, vous ne pouvez déployer qu'un seul nœud ONTAP Select sur l'hôte.

Cohérence de l'hyperviseur pour les nœuds dans un cluster

Tous les hôtes d'un cluster ONTAP Select doivent s'exécuter sur la même version et le même logiciel de l'hyperviseur.

Nombre de ports physiques sur chaque hôte

Vous devez configurer chaque hôte pour qu'il utilise un, deux ou quatre ports physiques. Bien que vous ayez une certaine flexibilité lors de la configuration des ports réseau, vous devez suivre les recommandations suivantes dans la mesure du possible :

- Un hôte situé dans un cluster à un seul nœud doit avoir deux ports physiques.
- Chaque hôte d'un cluster multinœud doit avoir quatre ports physiques

Intégration de ONTAP Select à un cluster matériel ONTAP

Vous ne pouvez pas ajouter un nœud ONTAP Select directement à un cluster basé sur du matériel ONTAP. Toutefois, vous pouvez établir une relation de peering de cluster entre un cluster ONTAP Select et un cluster ONTAP basé sur le matériel.

Considérations relatives au stockage

Vous devez tenir compte de plusieurs problèmes de planification liés au stockage hôte.

Type de RAID

Lorsque vous utilisez du stockage DAS sur ESXi, vous devez choisir d'utiliser un contrôleur RAID matériel local ou la fonctionnalité RAID logicielle fournie avec ONTAP Select. Si vous utilisez le RAID logiciel, reportez-vous à la section "[Considérations relatives au stockage et au RAID](#)" pour en savoir plus.

Stockage local

Lorsque vous utilisez le stockage local géré par un contrôleur RAID, vous devez choisir les éléments suivants :

- Indique si vous souhaitez utiliser un ou plusieurs groupes RAID
- Si vous souhaitez utiliser une ou plusieurs LUN

Stockage externe

Avec la solution ONTAP Select vNAS, vous devez décider où se trouvent les datastores distants et comment les accéder. ONTAP Select vNAS prend en charge les configurations suivantes :

- VMware VSAN
- Baie de stockage externe générique

Estimation du stockage requis

Déterminez la quantité de stockage requise pour les nœuds ONTAP Select. Ces informations sont nécessaires dans le cadre de l'acquisition des licences achetées avec de la capacité de stockage. Pour plus d'informations, reportez-vous à la section restrictions de capacité de stockage.



La capacité de stockage ONTAP Select correspond à la taille totale autorisée des disques de données connectés à la machine virtuelle ONTAP Select.

Modèle de licence pour le déploiement en production

Vous devez sélectionner le modèle de licence niveaux de capacité ou pools de capacité pour chaque cluster ONTAP Select déployé dans un environnement de production. Consultez la section *License* pour plus d'informations.

Authentification à l'aide du magasin d'informations d'identification

Le magasin d'informations d'identification de ONTAP Select Deploy est une base de données contenant les informations de compte. Le déploiement utilise les identifiants de compte pour effectuer l'authentification hôte dans le cadre de la création et de la gestion du cluster. Vous devez savoir comment le magasin d'informations d'identification est utilisé dans le cadre de la planification d'un déploiement ONTAP Select.



Les informations de compte sont stockées en toute sécurité dans la base de données à l'aide de l'algorithme de cryptage AES (Advanced Encryption Standard) et de l'algorithme de hachage SHA-256.

Types d'informations d'identification

Les types d'informations d'identification suivants sont pris en charge :

- hôte

Les informations d'identification **host** sont utilisées pour authentifier un hôte hyperviseur dans le cadre du déploiement d'un nœud ONTAP Select directement sur ESXi ou KVM.

- vcenter

Les informations d'identification **vcenter** sont utilisées pour authentifier un serveur vCenter dans le cadre du déploiement d'un nœud ONTAP Select sur ESXi lorsque l'hôte est géré par VMware vCenter.

L'accès

Le magasin d'informations d'identification est accessible en interne dans le cadre de l'exécution de tâches administratives normales à l'aide de Deploy, telles que l'ajout d'un hôte d'hyperviseur. Vous pouvez également gérer le magasin d'informations d'identification directement via l'interface utilisateur Web de déploiement et l'interface de ligne de commande.

Informations associées

- ["Considérations relatives au stockage et au RAID"](#)

Considérations relatives à l'hyperviseur et au matériel VMware ONTAP Select

Il existe plusieurs problèmes matériels à prendre en compte et à planifier liés à l'environnement VMware.

Exigences liées à l'hyperviseur

Il existe plusieurs exigences relatives à l'hyperviseur dans lequel ONTAP Select s'exécute.



Vous devriez revoir le ["Notes de version de ONTAP Select"](#) pour toute autre restriction ou limitation connue.

Licences VMware

Pour déployer un cluster ONTAP Select, votre entreprise doit disposer d'une licence VMware vSphere valide pour les hôtes de l'hyperviseur où ONTAP Select s'exécute. Vous devez utiliser les licences adaptées à votre déploiement.

Compatibilité logicielle

Vous pouvez déployer ONTAP Select sur les hyperviseurs KVM et ESXi.

KVM

ONTAP Select prend en charge les versions d'hyperviseur KVM suivantes :

- KVM sur Red Hat Enterprise Linux (RHEL) 10.1, 10.0, 9.7, 9.6, 9.5, 9.4, 9.2, 9.1, 9.0, 8.8, 8.7, et 8.6
- KVM sur Rocky Linux 10.1, 10.0, 9.7, 9.6, 9.5, 9.4, 9.3, 9.2, 9.1, 9.0, 8.9, 8.8, 8.7, and 8.6

VMware ESXi

ONTAP Select prend en charge les versions d'hyperviseur ESXi suivantes :

- VMware ESXi 9.0
- VMware ESXi 8.0 U3
- VMware ESXi 8.0 U2
- VMware ESXi 8.0 U1 (build 21495797)
- VMware ESXi 8.0 GA (build 20513097)



NetApp prend en charge ONTAP Select sur les versions identifiées de ESXi tant que VMware continue également à prendre en charge les mêmes versions.



ESXi 7.0 GA a atteint la fin de sa disponibilité. Si vous disposez de clusters ONTAP Select avec cette version, vous devez effectuer une mise à niveau vers les versions prises en charge conformément à la documentation. ["Matrice d'interopérabilité \(IMT\)"](#) .

VMware vCenter et les hôtes ESXi autonomes

Si un hôte d'hyperviseur ESXi est géré par un serveur vCenter, vous devez enregistrer l'hôte dans l'utilitaire d'administration de déploiement à l'aide des informations d'identification vCenter. Vous ne pouvez pas enregistrer l'hôte en tant qu'hôte autonome à l'aide des informations d'identification VMware ESXi.

Configuration matérielle principale requise

L'hôte de l'hyperviseur physique dans lequel vous déployez ONTAP Select doit respecter plusieurs exigences matérielles. Vous pouvez choisir n'importe quelle plateforme pour l'hôte de l'hyperviseur, tant qu'elle respecte

les exigences matérielles minimales. Les fournisseurs suivants proposent des plateformes matérielles prises en charge : Cisco, Dell, HP, Fujitsu, Lenovo, Et Supermicro.



À partir d' ONTAP Select 9.9.1, seuls les modèles de processeur basés sur Intel Xeon Sandy Bridge ou ultérieurs sont pris en charge.

Pour plus d'informations, reportez-vous au [Matrice d'interopérabilité, fenêtre=_blank](#).

Configuration matérielle de base

Il existe plusieurs exigences matérielles courantes qui s'appliquent à toutes les plateformes, indépendamment du type d'instance de nœud ou de l'offre de licence.

Processeur

Les microprocesseurs pris en charge incluent les processeurs Intel Xeon pour serveur, voir [Processeurs Intel Xeon,window=_blank](#) pour plus d'informations.



Les processeurs AMD (Advanced micro Devices) ne sont pas pris en charge par ONTAP Select.

Configuration Ethernet

Il existe plusieurs configurations Ethernet prises en charge en fonction de la taille du cluster.

Taille du cluster	Configuration minimale requise	Exigences recommandées
Cluster à un seul nœud	2 x 1 GbE	2 x 10 GbE
Cluster à deux nœuds ou MetroCluster SDS	4 x 1 GbE ou 1 x 10 GbE	2 x 10 GbE
cluster de quatre, six, huit, dix ou douze nœuds	2 x 10 GbE	4 x 10 GbE ou 2 x 25 GbE

Configuration matérielle supplémentaire en fonction du type d'instance

Il y a plusieurs autres exigences matérielles en fonction du type d'instance de nœud.

Reportez-vous à la section "[Comprendre les offres de licences de plate-forme](#)" pour en savoir plus.

Taille du nœud	cœurs de processeur	Mémoire	Offre de licence de plateforme requise
Petit	Six cœurs physiques ou plus, dont quatre réservés à ONTAP Select	24 Go ou plus, avec 16 Go réservés à ONTAP Select	Standard, premium ou premium XL
Moyen	Dix cœurs physiques ou plus, dont huit réservés à ONTAP Select	72 Go ou plus, avec 64 Go réservés à ONTAP Select	Premium ou premium XL
Grand	Dix-huit cœurs physiques ou plus, dont seize réservés à ONTAP Select	136 Go ou plus, avec 128 Go réservés à ONTAP Select	XL haut de gamme



Il existe des besoins supplémentaires en termes de disque selon les licences de la plate-forme. Voir "[Stockage et RAID](#)" pour en savoir plus.

Considérations relatives au stockage ONTAP Select et à la technologie RAID

Vous devez tenir compte de plusieurs problèmes de planification liés au stockage hôte ONTAP Select.



Les informations relatives à la prise en charge du stockage externe sont décrites pour les hôtes ESXi et KVM. Pour plus d'informations, consultez "[Exigences VMware ESXi](#)" et "[exigences KVM](#)".

Configuration matérielle du contrôleur RAID

Le contrôleur RAID sur l'hôte de l'hyperviseur dans lequel vous déployez ONTAP Select doit répondre à plusieurs exigences.



Un hôte sur lequel ONTAP Select s'exécute nécessite des disques physiques locaux lors de l'utilisation d'un contrôleur RAID matériel ou de la fonctionnalité RAID logicielle fournie avec ONTAP Select. Si vous utilisez la solution ONTAP Select vNAS pour accéder au stockage externe, aucun contrôleur RAID local et la fonctionnalité RAID logicielle ne sont pas utilisés.

La configuration minimale requise pour le contrôleur RAID est la suivante :

- Débit de 12 Gbit/s.
- 512 Mo de mémoire cache interne alimentée par batterie ou Flash (SuperCap)
- Configuré en mode de réinscription :
 - Activer le mode retour arrière pour « écrire » (si pris en charge)
 - Activation de la stratégie « toujours en lecture anticipée » (si elle est prise en charge)
- Tous les disques locaux situés derrière le contrôleur RAID doivent être configurés comme un seul groupe RAID ; utilisez plusieurs contrôleurs RAID si nécessaire :
 - Désactivez le cache de disque local pour le groupe RAID. Il est fondamental pour préserver l'intégrité des données.
- Effectuez la configuration LUN selon les directives suivantes :
 - Si la taille du groupe RAID dépasse la taille maximale du LUN de 64TB, configurez plusieurs LUN de taille égale utilisant tout le stockage disponible au sein du groupe RAID.
 - Si la taille du groupe RAID est inférieure à la taille maximale du LUN de 64TB, configurez un LUN utilisant tout le stockage disponible au sein du groupe RAID.

Configuration RAID logicielle requise

Lors du déploiement d'un cluster ONTAP Select sur l'hyperviseur, vous pouvez utiliser la fonctionnalité RAID logiciel fournie par ONTAP Select au lieu d'un contrôleur RAID matériel local. Examinez les exigences et restrictions suivantes avant de déployer un cluster utilisant le RAID logiciel.

Exigences générales

L'environnement d'un déploiement RAID logiciel doit répondre aux principales exigences suivantes :

- VMware ESXi 8.0 GA (build 20513097) ou version ultérieure
- Licence ONTAP Select Premium ou version supérieure
- Disques SSD locaux uniquement
- Séparation des disques système de la racine et des agrégats de données
- Aucun contrôleur RAID matériel sur l'hôte



Si un contrôleur RAID matériel est présent, voir ["Stockage de plongée en profondeur"](#) pour connaître les exigences de configuration supplémentaires.

Exigences spécifiques à ESXi

- VMware ESXi 8.0 GA (build 20513097) ou version ultérieure
- VMware VMotion, HA et DRS ne sont pas pris en charge
- Vous ne pouvez pas utiliser le RAID logiciel avec un nœud qui a été mis à niveau à partir de ONTAP Select 9.4 ou d'une version antérieure. Dans ce cas, vous devez créer un nouveau nœud pour le déploiement RAID logiciel.

Configuration requise pour KVM

Il existe également des exigences spécifiques en matière de configuration des progiciels. Voir le ["préparation du serveur Linux"](#) étape pour plus d'informations.

Attentes des supports pour KVM

Les périphériques de stockage flash SSD utilisés doivent répondre aux exigences supplémentaires suivantes :

- Les périphériques SSD doivent se présenter de manière précise et persistante à l'hôte Linux via les méthodes suivantes :
 - `# cat /sys/block/<device>/queue/rotationnel`

La valeur signalée pour ces commandes doit être « 0 ».

- Il est prévu que les périphériques soient connectés à un HBA ou, dans certains cas, à un contrôleur RAID configuré pour fonctionner en mode JBOD. Lors de l'utilisation d'un contrôleur RAID, la fonction du périphérique doit être transmise par l'hôte sans superposer aucune fonctionnalité RAID. Lors de l'utilisation d'un contrôleur RAID en mode JBOD, vous devez consulter la documentation RAID ou contacter le fournisseur si nécessaire pour vous assurer que le périphérique indique une vitesse de rotation de '0'.
- Il existe deux composants de stockage distincts :
 - Stockage de machines virtuelles

Il s'agit d'un pool LVM (pool de stockage) contenant les données système utilisées pour héberger la machine virtuelle ONTAP Select. Le pool LVM doit être sauvegardé par un périphérique Flash haute longévité et peut être SAS, SATA ou NVMe. Un périphérique NVMe est recommandé pour améliorer les performances.

- Disques de données

Il s'agit d'un ensemble de disques SSD SAS ou SATA utilisés pour la gestion des données. Les SSD doivent donc être robustes et de haute performance. L'interface NVMe n'est pas prise en

charge.

- Tous les périphériques doivent être formatés avec 512BPS.

Configuration de nœuds ONTAP Select

Vous devez configurer chaque nœud ONTAP Select et chaque hôte d'hyperviseur de la manière suivante pour séparer les disques système des agrégats racine et de données :

- Créer un pool de stockage système vous devez créer un pool de stockage pour les données du système ONTAP Select. Vous devez connecter le pool de stockage dans le cadre de la configuration du nœud ONTAP Select.
- Reliez les disques physiques nécessaires l'hôte de l'hyperviseur doit être connecté aux disques SSD requis et disponible pour une utilisation par la machine virtuelle ONTAP Select. Ces disques détiennent la racine et les agrégats de données. Vous devez connecter les disques de stockage dans le cadre de la configuration du nœud ONTAP Select.

Les restrictions de capacité de stockage

Dans le cadre de la planification d'un déploiement ONTAP Select, vous devez connaître les restrictions liées à l'allocation et à l'utilisation du stockage.

Les restrictions les plus importantes en matière de stockage sont présentées ci-dessous. Consultez également le pour obtenir des "[Matrice d'interopérabilité](#)" informations plus détaillées.



ONTAP Select applique plusieurs restrictions liées à l'allocation et à l'utilisation du stockage. Avant de déployer un cluster ONTAP Select ou d'acheter une licence, vous devez vous familiariser avec ces restrictions. Voir la "[Licence](#)" pour plus d'informations.

Calculer la capacité de stockage brute

La capacité de stockage ONTAP Select correspond à la taille totale autorisée des données virtuelles et des disques root rattachés à la machine virtuelle ONTAP Select. Vous devez tenir compte de ce point lors de l'allocation de la capacité.

Capacité de stockage minimale pour un cluster à un seul nœud

La taille minimale du pool de stockage alloué au nœud dans un cluster à un seul nœud est :

- Évaluation : 500 Go
- Production : 1.0 To

L'allocation minimale pour un déploiement de production comprend 1 To pour les données utilisateur, plus environ 266 Go utilisés par les différents processus internes ONTAP Select, qui est considéré comme une surcharge requise.

Capacité de stockage minimale pour un cluster multinœud

La taille minimale du pool de stockage alloué pour chaque nœud d'un cluster à plusieurs nœuds est :

- Évaluation : 1.9 To
- Production : 2.0 To

L'allocation minimale pour un déploiement de production se compose de 2 To pour les données utilisateur, plus environ 266 Go utilisés par divers processus internes ONTAP Select, considérés comme une surcharge requise.

Chaque nœud d'une paire HA doit disposer de la même capacité de stockage.



Lors de l'estimation de la quantité de stockage d'une paire haute disponibilité, vous devez tenir compte du fait que tous les agrégats (racine et données) sont mis en miroir. Par conséquent, chaque plex de l'agrégat consomme une quantité égale de stockage.

Par exemple, lorsqu'un agrégat de 2 To est créé, il alloue 2 To à deux instances plex (2 To pour plexes 0 et 2 To pour plexes 1) ou 4 To du volume total de stockage sous licence.

Capacité de stockage et pools de stockage multiples

Vous pouvez configurer chaque nœud ONTAP Select de façon à utiliser jusqu'à 400 To de stockage avec un stockage DAS local, VMware VSAN ou des baies de stockage externes. Cependant, un pool de stockage unique a une taille maximale de 64 To lorsqu'il est utilisé un stockage DAS ou des baies de stockage externes. Par conséquent, si vous prévoyez d'utiliser plus de 64 To de stockage dans les situations suivantes, vous devez allouer plusieurs pools de stockage comme suit :

- Attribuez le pool de stockage initial lors du processus de création du cluster
- Augmentez le stockage nœud en allouant un ou plusieurs pools de stockage supplémentaires



Une réserve de 2 % est inutilisée dans chaque pool de stockage et ne nécessite pas de licence de capacité. ONTAP Select n'utilise pas ce stockage sauf si vous spécifiez une limite de capacité. Si vous spécifiez une limite de capacité, alors ONTAP Select utilise cette quantité de stockage, sauf si la quantité spécifiée se situe dans la réserve de 2 %. La réserve est nécessaire pour éviter les erreurs occasionnelles qui surviennent lors de la tentative d'allocation de tout l'espace dans un pool de stockage.

Capacité de stockage et VMware VSAN

Avec VMware VSAN, un datastore peut être supérieur à 64 To. Toutefois, vous ne pouvez allouer que jusqu'à 64 To au départ lors de la création du cluster ONTAP Select. Une fois le cluster créé, vous pouvez allouer du stockage supplémentaire à partir du datastore VSAN existant. La capacité de datastore VSAN qui peut être consommée par ONTAP Select est basée sur l'ensemble des règles de stockage de VM.

Et des meilleures pratiques

Voici les recommandations concernant le matériel principal de l'hyperviseur :

- Tous les disques d'un agrégat ONTAP Select unique doivent être du même type. Par exemple, vous ne devez pas combiner des disques HDD et SSD dans le même agrégat.

Besoins supplémentaires en lecteurs de disque selon les licences de la plate-forme

Les lecteurs que vous choisirez sont limités en fonction de l'offre de licences de plateforme.



Les exigences relatives au disque s'appliquent lors de l'utilisation d'un contrôleur RAID local et de lecteurs, ainsi que d'un RAID logiciel. Ces exigences ne s'appliquent pas au stockage externe accessible via la solution ONTAP Select vNAS.

Standard

- 8 À 60 DISQUES DURS INTERNES (NL-SAS, SATA, SAS 10 000 TR/MIN)

Premium

- 8 À 60 DISQUES DURS INTERNES (NL-SAS, SATA, SAS 10 000 TR/MIN)
- 4 à 60 SSD internes

XL haut de gamme

- 8 À 60 DISQUES DURS INTERNES (NL-SAS, SATA, SAS 10 000 TR/MIN)
- 4 à 60 SSD internes
- 4 à 14 NVMe internes



La technologie RAID logicielle avec disques DAS locaux est prise en charge avec la licence Premium (SSD uniquement) et la licence Premium XL (SSD ou NVMe).

Disques NVMe avec RAID logiciel

Vous pouvez configurer les services RAID logiciels pour utiliser les disques SSD NVMe. Votre environnement doit répondre aux exigences suivantes :

- ONTAP Select avec un utilitaire d'administration Deploy pris en charge
- Offre de licence Premium XL ou licence d'évaluation de 90 jours
- VMware ESXi version 8.0 ou ultérieure
- Dispositifs NVMe conformes à la spécification 1.0 ou ultérieure

Vous devez configurer manuellement les disques NVMe avant de les utiliser. Voir "[Configurez un hôte pour qu'il utilise des disques NVMe](#)" pour en savoir plus.

Exigences de stockage externe

Exigences de stockage externe VMware ESXi pour ONTAP Select

ONTAP Select vNAS est une solution qui permet aux datastores ONTAP Select d'être externes à l'hôte de l'hyperviseur ESXi sur lequel la machine virtuelle ONTAP Select s'exécute. Ces magasins de données distants sont accessibles via VMware VSAN ou une baie de stockage externe générique.

Exigences et restrictions de base

La solution ONTAP Select vNAS peut être utilisée avec un cluster ONTAP Select de toute taille.

Tous les composants de stockage associés, y compris les exigences en matière de matériel, de logiciels et de fonctionnalités, doivent respecter les exigences décrites dans le "[Matrice d'interopérabilité](#)". En outre, ONTAP Select prend en charge toutes les baies de stockage externes décrites dans la documentation compatibilité SAN/stockage VMware, notamment iSCSI, NAS (NFSv3), Fibre Channel et Fibre Channel over Ethernet. La prise en charge des baies externes est limitée par la version ESXi prise en charge par ONTAP Select.

Les fonctionnalités VMware suivantes sont prises en charge lors du déploiement d'un cluster avec ONTAP Select vNAS :

- VMotion
- Haute disponibilité (HA)
- DRS (Distributed Resource Scheduler)



Ces fonctionnalités VMware sont prises en charge par les clusters ONTAP Select à un ou plusieurs nœuds. Lors du déploiement d'un cluster à plusieurs nœuds, veillez à ce que deux nœuds ou plus du même cluster ne s'exécutent pas sur le même hôte hyperviseur.

Les fonctionnalités VMware suivantes ne sont pas prises en charge :

- Tolérance aux pannes (FT)
- Data store virtuel (VVOL)

Configuration requise

Si vous prévoyez d'utiliser un datastore VMFS sur une baie de stockage externe (iSCSI, Fibre Channel, Fibre Channel over Ethernet), vous devez créer un pool de stockage VMFS avant de configurer ONTAP Select pour pouvoir utiliser le stockage. Si vous utilisez un datastore NFS, il n'est pas nécessaire de créer un datastore VMFS distinct. Tous les datastores VSAN doivent être définis au sein du même cluster ESXi.



Lors de la configuration d'un hôte ou de l'exécution d'une opération d'ajout de stockage, vous devez fournir une limite de capacité pour chaque datastore sur VMware VSAN ou une baie de stockage externe. La capacité que vous spécifiez doit être comprise dans les limites de stockage autorisées du stockage externe. Une erreur se produit si vous n'indiquez pas de limite de capacité ou si le stockage externe manque d'espace lors de l'opération de création du disque.

Et des meilleures pratiques

Consultez la documentation VMware et suivez les bonnes pratiques applicables identifiées pour les hôtes ESXi. De plus :

- Définir des ports réseau dédiés, la bande passante et le vSwitch pour les réseaux ONTAP Select et le stockage externe (VMware VSAN et le trafic générique de la baie de stockage lors de l'utilisation d'iSCSI ou NFS)
- Configurer l'option de capacité pour restreindre l'utilisation du stockage (ONTAP Select ne peut pas consommer la totalité de la capacité d'un datastore externe vNAS)
- Vérifiez que toutes les baies de stockage externes génériques utilisent les fonctionnalités de redondance et de HA disponibles lorsque cela est possible

Exigences de stockage externe KVM pour ONTAP Select

Vous pouvez configurer ONTAP Select sur l'hyperviseur KVM avec une baie de stockage externe.

Exigences et restrictions de base

Si vous utilisez une baie externe pour les pools de stockage ONTAP Select, les restrictions de configuration suivantes s'appliquent :

- Vous devez définir comme type de pool logique à l'aide de CLVM.

- Vous devez indiquer une limite de capacité de stockage.
- La configuration prend uniquement en charge les protocoles FC, FCoE (Fibre Channel over Ethernet) et iSCSI.
- La configuration ne reconnaît pas le stockage à provisionnement fin.



La capacité de stockage spécifiée doit se trouver dans les limites de stockage autorisées du stockage externe. Une erreur se produit si vous n'indiquez pas de limite de capacité ou si le stockage externe est à court d'espace pendant l'opération de création de disque.

Et des meilleures pratiques

Vous devriez suivre ces bonnes pratiques :

- Définissez les ports réseau dédiés, la bande passante et les configurations vSwitch pour les réseaux ONTAP Select et le stockage externe
- Configuration de l'option Capacity pour limiter l'utilisation du stockage (la ONTAP Select ne peut pas consommer la totalité de la capacité d'un pool de stockage externe)
- Vérifiez que toutes les baies de stockage externes utilisent autant que possible les fonctionnalités de redondance et de haute disponibilité (HA)

Considérations relatives à la mise en réseau ONTAP Select

Vous devez configurer le réseau de l'hyperviseur correctement avant de déployer ONTAP Select.

Options de commutateurs virtuels

Vous devez configurer un switch virtuel sur chacun des hôtes ONTAP Select pour prendre en charge le réseau externe et le réseau interne (clusters multi-nœuds uniquement). Dans le cadre du déploiement d'un cluster multinœud, vous devez tester la connectivité réseau sur le réseau interne du cluster.



Pour plus d'informations sur la configuration d'un vSwitch sur un hôte d'hyperviseur et sur la fonctionnalité d'interface à haut débit, reportez-vous au ["Présentation de la mise en réseau"](#) section.

Mise à niveau vers VMXNET3 (ESXi uniquement)

Depuis ONTAP Select 9.5 utilisant Deploy 2.10, VMXNET3 est le pilote réseau par défaut inclus avec les nouveaux déploiements de clusters sur VMware ESXi. Si vous mettez à niveau un nœud ONTAP Select plus ancien vers la version 9.5 ou ultérieure, le pilote n'est pas automatiquement mis à niveau.

MTU du cluster

Un réseau interne distinct est utilisé pour connecter les nœuds ONTAP Select dans un cluster multinœud. La taille de MTU de ce réseau est généralement de 9000. Toutefois, il est parfois difficile de savoir que cette taille de MTU est trop élevée pour le réseau qui connecte les nœuds ONTAP Select. Pour prendre en charge les trames les plus petites, la taille de MTU utilisée par ONTAP Select sur le réseau interne peut être comprise entre 1 7500-9000 octets.

La taille MTU s'affiche dans la section Cluster Details de la page de création du cluster. La valeur est déterminée par l'utilitaire d'administration de déploiement comme suit :

1. Valeur par défaut initiale de 9000.
2. Au fur et à mesure de l'ajout des hôtes et des réseaux pour les paires haute disponibilité, la valeur MTU est réduite selon les besoins, en fonction de la configuration des vSwitches dans le réseau.
3. La valeur MTU finale du cluster est définie une fois que vous avez ajouté toutes les paires haute disponibilité et qu'elles sont prêtes à créer le cluster.



Vous pouvez définir manuellement la valeur MTU du cluster si nécessaire, en fonction de la conception de votre réseau.

Hôte à deux cartes réseau avec vSwitch standard (ESXi uniquement)

Afin d'améliorer les performances ONTAP Select dans une configuration à deux cartes réseau, il est conseillé d'isoler le trafic réseau interne et externe à l'aide de deux groupes de ports. Cette recommandation s'applique à la configuration spécifique suivante :

- Cluster multinœud ONTAP Select
- Deux cartes NIC (NIC1 et NIC2)
- VSwitch standard

Dans cet environnement, vous devez configurer le trafic à l'aide de deux port groups comme suit :

Groupe de ports 1

- Réseau interne (cluster, RSM, trafic HA-IC)
- NIC1 est actif
- NIC2 en veille

Groupe de ports 2

- Réseau externe (trafic de données et de gestion)
- NIC1 est en veille
- NIC2 en mode actif

Voir la "[Présentation de la mise en réseau](#)" Pour plus d'informations sur les déploiements à deux cartes réseau.

Hôte à quatre cartes réseau avec vSwitch standard (ESXi uniquement)

Afin d'améliorer les performances ONTAP Select dans une configuration à quatre cartes réseau, il est conseillé d'isoler le trafic réseau interne et externe à l'aide de quatre groupes de ports. Cette recommandation s'applique à la configuration spécifique suivante :

- Cluster multinœud ONTAP Select
- Quatre NIC (NIC1, NIC2, NIC3 et NIC4)
- VSwitch standard

Dans cet environnement, vous devez configurer le trafic à l'aide de quatre port groups comme suit :

Groupe de ports 1

- Réseau interne (cluster, trafic RSM)

- NIC1 est actif
- NIC2, NIC3, NIC4 en veille

Groupe de ports 2

- Réseau interne (cluster, trafic HA-IC)
- NIC3 est actif
- NIC1, NIC2, NIC4 en veille

Groupe de ports 3

- Réseau externe (trafic de données et de gestion)
- NIC2 est actif
- NIC1, NIC3, NIC4 en veille

Groupe de ports 4

- Réseau externe (trafic de données)
- NIC4 est actif
- NIC1, NIC2, NIC3 en veille

Voir la ["Présentation de la mise en réseau"](#) Pour plus d'informations sur les déploiements de quatre cartes réseau.

Exigences en matière de trafic réseau

Vous devez vous assurer que vos pare-feu sont correctement configurés pour permettre au trafic réseau de circuler entre les différents participants d'un environnement de déploiement ONTAP Select.

Participants

Plusieurs participants ou entités échangent du trafic réseau dans le cadre d'un déploiement ONTAP Select. Elles sont introduites, puis utilisées dans la description récapitulative des besoins en trafic réseau.

- Déployez l'utilitaire d'administration ONTAP Select Deploy
- VSphere (ESXi uniquement)
Serveur vSphere ou hôte ESXi, selon la façon dont l'hôte est géré dans le déploiement du cluster
- Serveur hyperviseur
Hôte hyperviseur ESXi ou hôte KVM Linux
- Nœud OTS et nœud ONTAP Select
- Cluster OTS et cluster ONTAP Select
- Station de travail d'administration locale WS Admin

Récapitulatif des besoins en trafic réseau

Le tableau suivant décrit les exigences en termes de trafic réseau pour un déploiement ONTAP Select.

Protocole / port	ESXi/KVM	Direction	Description
TLS (443)	VMware ESXi	Déploiement sur un serveur vCenter (géré) ou ESXi (géré ou non géré)	VMware VIX API

Protocole / port	ESXi/KVM	Direction	Description
902	VMware ESXi	Déploiement sur le serveur vCenter (géré) ou ESXi (non géré)	VMware VIX API
ICMP	ESXi ou KVM	Déploiement sur un serveur d'hyperviseur	Ping
ICMP	ESXi ou KVM	Déploiement sur chaque nœud OTS	Ping
SSH (22)	ESXi ou KVM	Admin WS à chaque nœud OTS	L'administration
SSH (22)	KVM	Déploiement sur les nœuds de serveur d'hyperviseur	Accès au serveur hyperviseur
TLS (443)	ESXi ou KVM	Déploiement sur les nœuds et les clusters OTS	Accédez à ONTAP
TLS (443)	ESXi ou KVM	Chaque nœud OTS à déployer	Déploiement d'accès (licences de pools de capacité)
ISCSI (3260)	ESXi ou KVM	Chaque nœud OTS à déployer	Disque médiateur/boîte aux lettres

Clusters ONTAP Select à deux nœuds avec HA

Le déploiement d'un cluster à deux nœuds avec haute disponibilité implique la planification et la configuration identiques à celles des autres configurations de nœuds du cluster. Cependant, il y a plusieurs différences à noter lors de la création d'un cluster à deux nœuds.

Environnement cible

Le cluster à deux nœuds est constitué d'une paire haute disponibilité et a été spécialement conçu pour les déploiements dans les bureaux distants et les succursales.



Tout en étant conçu principalement pour l'environnement distant et les succursales, vous pouvez également déployer un cluster à deux nœuds dans le data Center si nécessaire.

Licences

Vous pouvez déployer un cluster à deux nœuds à l'aide de n'importe quelle licence VMware vSphere. Néanmoins, les licences VMware ROBO Standard et Advanced sont idéales pour les déploiements de bureaux distants et succursales.

Service médiateur

Lorsqu'un cluster se compose de deux nœuds, il n'est pas possible d'obtenir le quorum nécessaire lorsqu'un nœud tombe en panne ou perd la communication. Pour résoudre ces types de situations split-brain, chaque instance de l'utilitaire ONTAP Select Deploy comprend un service médiateur. Ce service se connecte à chaque nœud des clusters actifs à deux nœuds pour surveiller les paires haute disponibilité et faciliter la gestion des défaillances. Le service médiateur conserve les informations d'état HA à une cible iSCSI dédiée associée à chaque cluster à deux nœuds.



Si vous disposez d'un ou plusieurs clusters à deux nœuds actifs, la machine virtuelle ONTAP Select Deploy qui administre les clusters doit être active en permanence. Si la machine virtuelle ONTAP Select Deploy est arrêtée ou tombe en panne, le service de médiation est indisponible et la capacité de haute disponibilité est perdue pour les clusters à deux nœuds.

Emplacement du service cluster et médiateur

Étant donné que les clusters à deux nœuds sont généralement déployés dans un bureau distant ou une succursale, ils peuvent être éloignés du centre de données de l'entreprise et de l'utilitaire ONTAP Select Deploy qui fournit le support administratif. Avec cette configuration, le trafic de gestion entre l'utilitaire ONTAP Select Deploy et le cluster transite par le WAN. Consultez les notes de version pour plus d'informations sur les limitations et les restrictions.

Sauvegarder les données de configuration de déploiement

Il est recommandé de "[Sauvegardez les données de configuration de déploiement ONTAP Select](#)" de manière régulière, y compris après la création d'un cluster. Ceci est particulièrement important avec les clusters à deux nœuds, en raison des données de configuration du médiateur incluses dans la sauvegarde.

Adresse IP statique attribuée au déploiement

Vous devez attribuer une adresse IP statique à l'utilitaire d'administration ONTAP Select Deploy. Cette exigence s'applique à toutes les instances ONTAP Select Deploy qui gèrent un ou plusieurs clusters ONTAP Select à deux nœuds.

Déploiements ONTAP Select de bureaux distants et de succursales

Vous pouvez déployer l'ONTAP Select dans un environnement de bureau distant/succursale. Dans le cadre de la planification d'un déploiement ROBO, vous devez sélectionner la configuration à l'appui de vos objectifs.

Deux configurations principales sont disponibles pour le déploiement d'ONTAP Select dans un environnement ROBO.



Vous pouvez utiliser n'importe quelle licence VMware vSphere lors du déploiement de ONTAP Select.

Cluster ONTAP Select à deux nœuds avec ONTAP HA

Le cluster à deux nœuds ONTAP Select est composé d'une paire haute disponibilité et convient parfaitement aux déploiements ROBO.

Cluster à nœud unique ONTAP Select avec prise en charge de VMware

Vous pouvez déployer un cluster ONTAP Select à un seul nœud dans un environnement ROBO. Alors qu'un seul nœud n'offre pas de fonctionnalité haute disponibilité native, vous pouvez déployer le cluster de l'une des manières suivantes pour protéger le stockage :

- Stockage externe partagé avec VMware HA
- VMware VSAN



Si vous utilisez VSAN, vous devez disposer d'une licence ROBO VMware VSAN.

Préparez-vous à déployer ONTAP Select MetroCluster SDS

MetroCluster SDS est une option de configuration lors de la création d'un cluster ONTAP Select à deux nœuds. Il est similaire au déploiement d'un bureau distant/d'une succursale, mais la distance entre les deux nœuds peut atteindre 10 km. Ce déploiement amélioré à deux nœuds fournit des cas d'utilisation supplémentaires. Dans le cadre de la préparation au déploiement du SDS de MetroCluster, vous devez connaître les exigences et les restrictions.

Avant de déployer MetroCluster SDS, vérifiez que les conditions suivantes sont remplies.

Licences

Chaque nœud doit disposer d'une licence ONTAP Select Premium ou supérieure.

Plateformes d'hyperviseur

Le SDS peut être déployé sur les mêmes hyperviseurs VMware ESXi et KVM que celui pris en charge par un cluster à deux nœuds dans un environnement ROBO. MetroCluster



Depuis ONTAP Select 9.14.1, la prise en charge de l'hyperviseur KVM a été rétablie. Auparavant, la prise en charge du déploiement d'un nouveau cluster sur un hyperviseur KVM a été supprimée dans ONTAP Select 9.10.1 et la prise en charge de la gestion des clusters et des hôtes KVM existants, à l'exception de la mise hors ligne ou de la suppression, a été supprimée dans ONTAP Select 9.11.1.

Configuration du réseau

La connectivité de couche 2 est requise entre les sites participants. 10 GbE et 1 GbE sont pris en charge, y compris les configurations suivantes :

- 1 x 10 GbE
- 4 x 1 GbE



Les ports de transmission de données et d'interconnexion doivent être connectés au même premier commutateur.

Latence entre les nœuds

Le réseau entre les deux nœuds doit prendre en charge une latence moyenne de 5 ms avec une gigue périodique supplémentaire de 5 ms. Avant de déployer le cluster, vous devez tester le réseau à l'aide de la procédure décrite dans "[Présentation de la mise en réseau](#)" section.

Service médiateur

Comme pour tous les clusters ONTAP Select à deux nœuds, un service de médiateur distinct est inclus dans la machine virtuelle de déploiement. Ce service permet de surveiller les nœuds et de gérer les défaillances. Lorsque la distance améliorée est disponible avec MetroCluster SDS, cela crée trois sites distincts dans la topologie réseau. La latence sur la liaison entre le médiateur et un nœud doit être inférieure ou égale à 125 ms aller-retour.

Stockage

Le stockage DAS est pris en charge à l'aide de disques durs et SSD. VNAS est également pris en charge, notamment les baies de stockage externes et VSAN dans un environnement VMware.



Lorsque vous déployez MetroCluster SDS, vous ne pouvez pas utiliser VSAN dans une topologie distribuée ou étendue.

Adresse IP statique attribuée au déploiement

Vous devez affecter une adresse IP statique à l'utilitaire d'administration de déploiement. Elle s'applique à toutes les instances de déploiement qui gèrent un ou plusieurs clusters ONTAP Select à deux nœuds.

Serveur VMware vCenter ONTAP Select sur ESXi

Vous devez définir un compte de serveur vCenter et l'associer à un rôle contenant les privilèges d'administration nécessaires.



Vous avez également besoin du nom de domaine ou de l'adresse IP du serveur vCenter gérant les hôtes de l'hyperviseur ESXi sur lesquels ONTAP Select est déployé.

Privilèges administratifs

Les privilèges d'administration minimum requis pour créer et gérer un cluster ONTAP Select sont présentés ci-dessous.

Datastore

- Allouer de l'espace
- Parcourir le datastore
- Opérations de niveau inférieur sur les fichiers
- Mettre à jour les fichiers de machines virtuelles
- Mettre à jour les métadonnées des machines virtuelles

Hôte

Configuration

- Configuration du réseau
- Gestion des systèmes

Opérations locales

- Création d'une machine virtuelle
- Supprimer la machine virtuelle
- Reconfigurer la machine virtuelle

Le réseau

- Attribuer un réseau

Ordinateur virtuel

Configuration

Tous les privilèges de la catégorie.

L'interaction

Tous les privilèges de la catégorie.

Inventaire

Tous les privilèges de la catégorie.

Provisionnement

Tous les privilèges de la catégorie.

VApp

Tous les privilèges de la catégorie.

Informations associées

["En savoir plus sur les privilèges VMware vSphere pour vSAN ESA dans vCenter"](#)

Déploiement de ONTAP Select

ONTAP Select déploie exigences générales et planification

Dans le cadre de la planification de l'installation de l'utilitaire d'administration ONTAP Select Deploy, vous devez tenir compte de plusieurs exigences générales.

Association de l'utilitaire de déploiement avec les clusters ONTAP Select

Vous disposez de plusieurs options lors du couplage d'une instance de l'utilitaire de déploiement avec les clusters ONTAP Select.



Dans tous les scénarios de déploiement, un cluster ONTAP Select unique et les nœuds du cluster ne peuvent être gérés que par une seule instance de l'utilitaire d'administration Deploy. Un cluster ne peut pas être géré par au moins deux instances différentes de l'utilitaire de déploiement.

Une instance de l'utilitaire pour chaque cluster ONTAP Select

Vous pouvez déployer et gérer chaque cluster ONTAP Select à l'aide d'une instance dédiée de l'utilitaire de déploiement. Cette configuration un-à-un sépare clairement chacune des paires utilitaire-cluster. Cette configuration offre un niveau d'isolation élevé avec des domaines de défaillance plus petits.

Une instance de l'utilitaire pour plusieurs clusters ONTAP Select

Vous pouvez déployer et gérer plusieurs clusters ONTAP Select dans votre entreprise à l'aide d'une instance unique de l'utilitaire de déploiement. Avec cette configuration un-à-plusieurs, toutes les données de traitement et de configuration sont gérées par la même instance de l'utilitaire de déploiement.



Une instance de l'utilitaire de déploiement peut administrer jusqu'à 400 nœuds ONTAP Select ou 100 clusters.

Configuration requise pour l'environnement KVM

Avant d'installer l'utilitaire d'administration de déploiement dans un environnement d'hyperviseur KVM, vous devez vérifier les exigences de base et vous préparer au déploiement.

Configuration requise et restrictions pour un déploiement

Plusieurs exigences et restrictions doivent être prises en compte lors de l'installation de l'utilitaire ONTAP Select Deploy dans un environnement KVM.

Configuration matérielle requise pour le serveur hôte Linux KVM

Votre hôte d'hyperviseur Linux KVM doit satisfaire à plusieurs exigences minimales en termes de ressources. Vérifier que les hôtes sur lesquels ONTAP Select est déployé répondent aux exigences de base suivantes :

- Serveur Linux :
 - Le matériel et le logiciel doivent être 64 bits
 - Le serveur doit respecter les mêmes versions prises en charge que celles définies pour un nœud ONTAP Select
- Processeurs virtuels (2)
- Mémoire virtuelle (4 Go)
- Stockage (40 Go)
- « Le protocole DHCP (Dynamic Host Configuration Protocol) est activé (vous pouvez également attribuer une adresse IP statique)

Connectivité réseau

Vérifiez que l'interface réseau de la machine virtuelle de déploiement est configurée et qu'elle peut se connecter aux hôtes ONTAP Select qu'elle gère.

Prise en charge de IP version 4

Le déploiement de ONTAP Select prend uniquement en charge IP version 4 (IPv4). La version IP 6 (IPv6) n'est pas prise en charge. Cette restriction affecte ONTAP Select de l'une des manières suivantes :

- Vous devez attribuer une adresse IPv4 à la LIF de gestion de la machine virtuelle de déploiement.
- Le déploiement ne peut pas créer de nœuds ONTAP Select configurés pour utiliser IPv6 sur les LIF ONTAP.

Informations de configuration requises

Dans le cadre de la planification de votre déploiement, vous devez déterminer les informations de configuration requises avant d'installer l'utilitaire d'administration ONTAP Select Deploy.

Nom de la machine virtuelle de déploiement

Nom à utiliser pour la machine virtuelle.

Nom de l'hôte Linux KVM

Hôte Linux KVM sur lequel l'utilitaire de déploiement est installé.

Nom du pool de stockage

Pool de stockage contenant les fichiers de la machine virtuelle (environ 40 Go sont requis).

Réseau pour la machine virtuelle

Réseau auquel la VM de déploiement est connectée.

Informations optionnelles sur la configuration du réseau

Par défaut, la machine virtuelle de déploiement est configurée à l'aide du protocole DHCP. Toutefois, si nécessaire, vous pouvez configurer manuellement l'interface réseau de la machine virtuelle.

Nom d'hôte

Nom de l'hôte.

Adresse IP de l'hôte

Adresse IPv4 statique.

Masque de sous-réseau

Masque de sous-réseau, basé sur le réseau auquel la machine virtuelle fait partie.

Passerelle

La passerelle ou le routeur par défaut.

Serveur DNS principal

Le serveur de nom de domaine principal.

Serveur DNS secondaire

Le serveur de nom de domaine secondaire.

Domaines de recherche

Domaines de recherche à utiliser.

Authentification à l'aide du magasin d'informations d'identification

Le magasin d'informations d'identification de ONTAP Select Deploy est une base de données contenant les informations de compte. Le déploiement utilise les identifiants de compte pour effectuer l'authentification hôte dans le cadre de la création et de la gestion du cluster. Vous devez savoir comment le magasin d'informations d'identification est utilisé dans le cadre de la planification d'un déploiement ONTAP Select.



Les informations de compte sont stockées en toute sécurité dans la base de données à l'aide de l'algorithme de cryptage AES et de l'algorithme de hachage SHA-256.

Types d'informations d'identification

Les types d'informations d'identification suivants sont pris en charge :

- Hôte utilisé pour authentifier un hôte d'hyperviseur dans le cadre du déploiement d'un nœud ONTAP Select directement dans VMware ESXi
- VCenter utilisé pour authentifier un serveur vCenter dans le cadre du déploiement d'un nœud ONTAP Select vers ESXi lorsque l'hôte est géré par VMware vCenter

L'accès

Le magasin d'informations d'identification est accessible en interne dans le cadre de l'exécution de tâches administratives normales à l'aide de Deploy, telles que l'ajout d'un hôte d'hyperviseur. Vous pouvez également gérer le magasin d'informations d'identification directement via l'interface utilisateur Web de déploiement et l'interface de ligne de commande.

Considérations relatives au déploiement d'hôtes d'hyperviseur par ONTAP Select

Vous devez tenir compte de plusieurs problèmes de planification liés à l'hôte de l'hyperviseur.



Vous ne devez pas modifier directement la configuration d'une machine virtuelle ONTAP Select, sauf en y faisant appel par le support NetApp. Une machine virtuelle ne doit être configurée et modifiée que par l'intermédiaire de l'utilitaire d'administration de déploiement. Si des modifications apportées à une machine virtuelle ONTAP Select ne sont pas à l'utilitaire de déploiement, le support NetApp risque de provoquer une défaillance de la machine virtuelle et de le rendre inutilisable.

Indépendant de l'hyperviseur

ONTAP Select et l'utilitaire d'administration de ONTAP Select Deploy sont tous deux indépendants de l'hyperviseur.

Les hyperviseurs suivants sont pris en charge à la fois pour l'administration de ONTAP Select et de ONTAP Select Deploy :

- VMware ESXi
- Machine virtuelle basée sur kernel (KVM)



Pour plus de détails sur les plates-formes prises en charge, reportez-vous aux informations de planification spécifiques à l'hyperviseur et aux notes de version.

Hyperviseur pour nœuds ONTAP Select et utilitaire d'administration

L'utilitaire d'administration de déploiement et les nœuds ONTAP Select s'exécutent tous deux en tant que machines virtuelles. L'hyperviseur que vous choisissez pour l'utilitaire de déploiement est indépendant de l'hyperviseur que vous choisissez pour les nœuds ONTAP Select. Vous disposez d'une souplesse totale lors de l'association des deux éléments :

- Déployez l'utilitaire exécuté sur VMware ESXi peut créer et gérer des clusters ONTAP Select sur VMware ESXi ou KVM
- Déployez l'utilitaire exécuté sur KVM permet de créer et de gérer des clusters ONTAP Select sur VMware ESXi ou KVM

Une ou plusieurs instances de nœud ONTAP Select par hôte

Chaque nœud ONTAP Select s'exécute en tant que machine virtuelle dédiée. Vous pouvez créer plusieurs nœuds sur le même hôte d'hyperviseur, avec les restrictions suivantes :

- Plusieurs nœuds d'un même cluster ONTAP Select ne peuvent pas s'exécuter sur le même hôte. Tous les nœuds d'un hôte spécifique doivent partir de différents clusters ONTAP Select.
- Vous devez utiliser un stockage externe.
- Si vous utilisez le RAID logiciel, vous ne pouvez déployer qu'un seul nœud ONTAP Select sur l'hôte.

Cohérence de l'hyperviseur pour les nœuds dans un cluster

Tous les hôtes d'un cluster ONTAP Select doivent s'exécuter sur la même version et le même logiciel de l'hyperviseur.

Nombre de ports physiques sur chaque hôte

Vous devez configurer chaque hôte pour qu'il utilise un, deux ou quatre ports physiques. Bien que vous ayez une certaine flexibilité lors de la configuration des ports réseau, vous devez suivre les recommandations suivantes dans la mesure du possible :

- Un hôte situé dans un cluster à un seul nœud doit avoir deux ports physiques.
- Chaque hôte d'un cluster multinœud doit avoir quatre ports physiques

Intégrez ONTAP Select à un cluster matériel ONTAP

Vous ne pouvez pas ajouter un nœud ONTAP Select directement à un cluster basé sur du matériel ONTAP. Toutefois, vous pouvez établir une relation de peering de cluster entre un cluster ONTAP Select et un cluster ONTAP basé sur le matériel.

Environnement d'hyper-viseur VMware

Il existe plusieurs conditions et restrictions spécifiques à l'environnement VMware à prendre en compte avant d'installer l'utilitaire ONTAP Select Deploy dans un environnement VMware.

Configuration matérielle requise pour le serveur hôte ESXi

Plusieurs ressources minimum sont requises pour que votre hôte d'hyperviseur ESXi soit conforme. Vérifiez que les hôtes sur lesquels ONTAP Select est déployé répondent aux exigences de base suivantes :

- Serveur ESXi :
 - Le matériel et les logiciels doivent être de 64 bits
 - Doit respecter les mêmes versions prises en charge que définies pour un nœud ONTAP Select
- Processeurs virtuels (2)
- Mémoire virtuelle (4 Go)
- Stockage (40 Go)
- DHCP activé (peut également attribuer une adresse IP statique)

Connectivité réseau

Vous devez vous assurer que l'interface réseau de la machine virtuelle ONTAP Select Deploy est configurée et que sa adresse IP de gestion est unique. Vous pouvez utiliser DHCP pour attribuer dynamiquement une adresse IP ou configurer manuellement une adresse IP statique.

Selon vos décisions de déploiement, la machine virtuelle déployée doit être capable de se connecter au serveur vCenter, aux hôtes d'hyperviseur ESXi et aux nœuds ONTAP Select qu'elle gère. Vous devez configurer vos pare-feu pour autoriser le trafic requis.

Deploy utilise l'API VMware VIX pour communiquer avec le serveur vCenter et les hôtes ESXi. Au départ, il établit une connexion à l'aide de SOAP sur SSL sur le port TCP 443. Ensuite, une connexion est ouverte à l'aide de SSL sur le port 902. De plus, le déploiement émet des commandes PING pour vérifier qu'il y a un hôte ESXi à l'adresse IP que vous spécifiez.

Le déploiement doit également pouvoir communiquer avec les adresses IP de gestion du nœud ONTAP Select et du cluster à l'aide des protocoles suivants :

- Commande PING (ICMP)
- SSH (port 22)
- SSL (port 443)

Prise en charge de IP version 4

Le déploiement de ONTAP Select prend uniquement en charge IP version 4 (IPv4). La version IP 6 (IPv6) n'est pas prise en charge. Cette restriction affecte ONTAP Select de l'une des manières suivantes :

- Vous devez attribuer une adresse IPv4 à la LIF de gestion de la machine virtuelle de déploiement.
- Le déploiement ne peut pas créer de nœuds ONTAP Select configurés pour utiliser IPv6 sur les LIF ONTAP.

Considérations relatives au déploiement du serveur VMware vCenter dans ONTAP Select

Privilèges VMware vSphere pour ESA

La liste suivante répertorie les privilèges spécifiques pour la bibliothèque de contenu vSphere dont vous avez besoin pour créer et gérer l'architecture de stockage vSAN Express (ESA) dans vCenter :

- Ajouter un élément de bibliothèque
- Créer une bibliothèque locale
- Supprimer un élément de la bibliothèque
- Supprimer la bibliothèque locale
- Télécharger les fichiers
- Stockage de lecture
- Mettre à jour les fichiers
- Mettre à jour la bibliothèque
- Mettre à jour l'élément de la bibliothèque
- Mettre à jour la bibliothèque locale
- Afficher les paramètres de configuration

Résumé des bonnes pratiques de déploiement ONTAP Select

Dans le cadre de la planification d'un déploiement ONTAP Select, il existe des meilleures pratiques à prendre en compte.

Stockage

Nous vous recommandons de considérer les meilleures pratiques suivantes en matière de stockage.

Baies 100 % Flash ou Flash génériques

Les déploiements ONTAP Select de NAS virtuel (vNAS) avec VSAN 100 % Flash ou les baies Flash génériques doivent suivre les bonnes pratiques pour ONTAP Select avec stockage DAS non SSD.

Stockage externe

Vous devez respecter les recommandations suivantes :

- Définissez les ports réseau dédiés, la bande passante et les configurations vSwitch pour les réseaux

ONTAP Select et le stockage externe

- Configuration de l'option Capacity pour limiter l'utilisation du stockage (la ONTAP Select ne peut pas consommer la totalité de la capacité d'un pool de stockage externe)
- Vérifiez que toutes les baies de stockage externes utilisent autant que possible les fonctionnalités de redondance et de haute disponibilité

Matériel central de l'hyperviseur

Tous les disques d'un seul agrégat ONTAP Select doivent être du même type. Par exemple, vous ne devez pas combiner des disques HDD et SSD dans le même agrégat.

Contrôleur RAID

Le contrôleur RAID du serveur doit être configuré pour fonctionner en mode écriture différée. Si des problèmes de performances de la charge de travail d'écriture sont observés, vérifiez les paramètres du contrôleur et assurez-vous que l'écriture immédiate ou écrite n'est pas activée.

Si le serveur physique contient un seul contrôleur RAID gérant tous les disques connectés localement, NetApp recommande de créer un LUN distinct pour le système d'exploitation du serveur et un ou plusieurs LUN pour ONTAP Select. En cas de corruption du disque de démarrage, cette meilleure pratique permet à l'administrateur de recréer la LUN de système d'exploitation sans affecter le ONTAP Select.

Le cache du contrôleur RAID permet de stocker toutes les modifications des blocs entrants, et pas uniquement celles destinées à la partition NVRAM. Par conséquent, lors du choix d'un contrôleur RAID, sélectionnez un contrôleur avec le plus grand cache disponible. Un cache plus important permet de procéder à des bouffées vasomotrices moins fréquemment et améliore les performances de la machine virtuelle ONTAP Select, de l'hyperviseur et de toutes les machines virtuelles de calcul situées sur le serveur.

Groupe RAID

La taille optimale du groupe RAID est de huit à 12 disques. Le nombre maximal de disques par groupe RAID est de 24.

Le nombre maximum de disques NVMe pris en charge par nœud ONTAP Select est de 14.

Un disque de spare est optionnel mais recommandé. NetApp recommande également d'utiliser un disque de secours par groupe RAID. Cependant, il est possible d'utiliser des disques de secours globaux pour tous les groupes RAID. Par exemple, vous pouvez utiliser deux unités de rechange pour trois groupes RAID, chaque groupe RAID composé de huit à 12 disques.

ONTAP Select ne reçoit aucune amélioration en termes de performances en augmentant le nombre de LUN au sein d'un groupe RAID. Plusieurs LUN ne doivent être utilisées que dans le cadre des meilleures pratiques pour les configurations SATA/NL-SAS ou pour contourner les limitations du système de fichiers de l'hyperviseur.

Hôtes VMware ESXi

NetApp recommande d'utiliser ESXi 8.0 ou une version ultérieure et un disque NVMe pour la banque de données hébergeant les disques système. Cette configuration offre les meilleures performances pour la partition NVRAM.



Lors de l'installation sur ESXi 8.0 ou version ultérieure, ONTAP Select utilise le pilote vNVMEE, que le disque système soit un SSD ou un disque NVMe. Cela définit le niveau matériel de la machine virtuelle sur 13, ce qui est compatible avec ESXi 8.0 et versions ultérieures.

Définir des configurations de ports réseau dédiés, de bande passante et de vSwitch pour les réseaux ONTAP Select et le stockage externe (VMware VSAN et le trafic générique de la baie de stockage lors de l'utilisation d'iSCSI ou NFS).

Configurez l'option de capacité pour restreindre l'utilisation du stockage (ONTAP Select ne peut pas consommer l'intégralité de la capacité d'un datastore externe vNAS).

Assurez-vous que toutes les baies de stockage externes génériques utilisent, lorsque cela est possible, les fonctionnalités de redondance et de haute disponibilité disponibles.

VMware Storage vMotion

La capacité disponible sur un nouvel hôte n'est pas le seul facteur lors de la décision d'utiliser VMware Storage vMotion avec un nœud ONTAP Select. Le type de stockage sous-jacent, la configuration hôte et les capacités réseau doivent être capables de gérer la même charge de travail que l'hôte d'origine.

Mise en réseau

Il est recommandé de prendre en compte les meilleures pratiques suivantes en matière de mise en réseau.

Adresses MAC en double

Pour éviter que plusieurs instances de déploiement attribuent des adresses MAC dupliquées, un réseau de déploiement d'instance par couche 2 doit être utilisé pour créer ou gérer un cluster ou un nœud ONTAP Select.

Messages EMS

Le cluster à deux nœuds ONTAP Select doit être soigneusement surveillé pour détecter les messages EMS indiquant que le basculement du stockage est désactivé. Ces messages indiquent une perte de connectivité au service médiateur et doivent être rectifiés immédiatement.

Latence entre les nœuds

Le réseau entre les deux nœuds doit prendre en charge une latence moyenne de 5 ms avec une gigue périodique supplémentaire de 5 ms. Avant de déployer le cluster, tester le réseau en suivant la procédure décrite dans le rapport technique Architecture des produits et meilleures pratiques de ONTAP Select.

Équilibrage de la charge

Pour optimiser l'équilibrage de la charge sur les réseaux ONTAP Select internes et externes, utilisez le routage en fonction de la stratégie d'équilibrage de la charge du port virtuel d'origine.

Réseaux de couche 2 multiples

Si le trafic de données couvre plusieurs réseaux de couche 2 et que vous devez utiliser des ports VLAN ou si vous utilisez plusieurs IPspaces, VGT doit être utilisé.

Configuration physique des commutateurs

VMware recommande de définir le protocole STP sur PortFast sur les ports de commutateur connectés aux hôtes ESXi. Le fait de ne pas définir le protocole STP sur le port Fast sur les ports du commutateur peut affecter la capacité de ONTAP Select à tolérer les défaillances de liaisons ascendantes. Si vous utilisez LACP, le minuteur LACP doit être défini sur FAST (1 seconde). La stratégie d'équilibrage de charge doit être définie sur route en fonction du hachage IP sur le groupe de ports et sur l'adresse IP source et de destination, ainsi que sur le port TCP/UDP et le VLAN sur le LAG.

Options de commutateur virtuel pour KVM

Vous devez configurer un switch virtuel sur chacun des hôtes ONTAP Select pour prendre en charge le réseau externe et le réseau interne (clusters multi-nœuds uniquement). Dans le cadre du déploiement d'un cluster multinœud, vous devez tester la connectivité réseau sur le réseau interne du cluster.

Pour en savoir plus sur la configuration d'un Open vSwitch sur un hôte hyperviseur, reportez-vous au ["Architecture des produits ONTAP Select sur KVM et meilleures pratiques"](#) rapport technique.

HAUTE DISPONIBILITÉ

Pour la haute disponibilité, nous vous recommandons de tenir compte des meilleures pratiques suivantes.

Déploiement des sauvegardes

Il est recommandé de sauvegarder régulièrement les données de configuration de Deploy, y compris après la création d'un cluster. Ceci est particulièrement important avec les clusters à deux nœuds, car les données de configuration du médiateur sont incluses dans la sauvegarde.

Après avoir créé ou déployé un cluster, vous devez ["Sauvegardez les données de configuration de déploiement ONTAP Select"](#).

Agrégats en miroir

Bien que l'existence de l'agrégat mis en miroir soit nécessaire pour fournir une copie à jour (RPO 0) de l'agrégat primaire, veiller à ce que l'agrégat primaire ne manque pas d'espace disponible. Une condition de faible espace dans l'agrégat primaire peut entraîner la suppression de la copie Snapshot commune utilisée comme base pour le rétablissement du stockage par ONTAP. Cela fonctionne comme pour les écritures client. Cependant, en l'absence de copie Snapshot commune en cas de restauration, le nœud ONTAP Select doit effectuer une base complète à partir de l'agrégat en miroir. Cette opération peut prendre beaucoup de temps dans un environnement sans partage.



NetApp recommande de conserver au moins 20 % d'espace libre pour les agrégats en miroir pour optimiser les performances et la disponibilité du stockage. Bien que la recommandation soit de 10 % pour les agrégats non mis en miroir, le système de fichiers peut utiliser 10 % d'espace supplémentaire pour absorber les modifications incrémentielles. Les modifications incrémentielles augmentent l'utilisation de l'espace pour les agrégats en miroir grâce à l'architecture Snapshot d'ONTAP basée sur la copie en écriture. Le non-respect de ces meilleures pratiques peut avoir un impact négatif sur les performances. Le basculement haute disponibilité est pris en charge uniquement lorsque les agrégats de données sont configurés en tant qu'agrégats en miroir.

Agrégation de cartes NIC, regroupement et basculement

ONTAP Select prend en charge une liaison 10 Gb unique pour les clusters à deux nœuds. Cependant, il est préférable que nous terme de redondance matérielle via l'agrégation de cartes réseau ou l'agrégation de cartes réseau sur les réseaux internes et externes du cluster ONTAP Select.

Si une carte réseau possède plusieurs circuits intégrés spécifiques aux applications (ASIC), sélectionnez un port réseau à partir de chaque ASIC lorsque vous créez des constructions réseau via le regroupement de cartes réseau pour les réseaux internes et externes.

NetApp recommande que le mode LACP soit actif à la fois sur l'ESXi et sur les commutateurs physiques. De plus, le minuteur LACP doit être réglé sur rapide (1 seconde) sur le commutateur physique, les ports, les interfaces de canal de ports et sur les VMNIC.

Lors de l'utilisation d'un vSwitch distribué avec LACP, NetApp vous recommande de configurer la règle d'équilibrage de la charge sur le routage en fonction du hachage IP sur le groupe de ports, l'adresse IP source et de destination, le port TCP/UDP et le VLAN du LAG.

Les bonnes pratiques de la HA étendue à deux nœuds (MetroCluster SDS)

Avant de créer un MetroCluster SDS, utilisez le vérificateur de connectivité ONTAP déployé pour vérifier que la latence du réseau entre les deux data centers se situe dans la plage acceptable.

Cet inconvénient est que lors de l'utilisation du marquage invité virtuel (VGT) et des clusters à deux nœuds est particulièrement prudence. Dans les configurations en cluster à deux nœuds, l'adresse IP de gestion des nœuds permet d'établir la connectivité précoce vers le médiateur avant que ONTAP soit entièrement disponible. Par conséquent, seul le balisage externe des commutateurs (est) et le balisage du commutateur virtuel (VST) sont pris en charge sur le groupe de ports mappé sur le LIF de gestion des nœuds (port e0a). De plus, si la gestion et le trafic de données utilisent le même port group, seuls l'outil est et VST sont pris en charge pour l'ensemble du cluster à deux nœuds.

Licence

Options

Licences d'évaluation pour les déploiements ONTAP Select

Vous pouvez déployer ONTAP Select avec une licence d'évaluation ou une licence achetée. La licence que vous choisissez doit s'appliquer à chacun des nœuds du cluster ONTAP Select et donc à l'ensemble du cluster. Vous pouvez utiliser une licence d'évaluation si vous souhaitez évaluer ONTAP Select avant de prendre la décision d'achat. La licence d'évaluation est incluse à l'utilitaire d'administration ONTAP Select Deploy et s'applique automatiquement à chaque nœud ONTAP Select dans le cadre d'un déploiement d'évaluation.

Pour télécharger l'utilitaire d'administration de ONTAP Select Deploy, vous avez besoin des éléments suivants :



- Un compte enregistré sur le site de support NetApp. Si vous n'avez pas de compte, reportez-vous à la section ["Enregistrement de l'utilisateur"](#).
- Pour ["Acceptez le contrat de licence de l'utilisateur final"](#) un déploiement ONTAP Select avec une licence d'évaluation.

Plusieurs considérations sont à prendre en compte lors du déploiement et de la prise en charge d'un cluster d'évaluation :

- Vous ne pouvez utiliser le cluster qu'à des fins d'évaluation. Vous ne devez pas utiliser de cluster avec une licence d'évaluation dans un environnement de production.
- Vous devez utiliser l'utilitaire d'administration de ONTAP Select Deploy comme suit lors de la configuration de chaque hôte :
 - Ne fournissez pas de numéro de série
 - Configurer pour utiliser une licence d'évaluation

Caractéristiques des licences

La licence d'évaluation ONTAP Select présente les caractéristiques suivantes :

- Aucune licence de production avec capacité de stockage n'est requise
- Le numéro de série du nœud est composé de 20 chiffres et automatiquement généré par ONTAP Select Deploy

(Vous ne l'obtenez pas directement auprès de NetApp)

- La période d'évaluation fournie par la licence peut aller jusqu'à 90 jours
- Le stockage maximal alloué par chaque nœud est le même que pour une licence de production

Mise à niveau vers une licence de production

Vous pouvez mettre à niveau un cluster d'évaluation ONTAP Select de manière à utiliser une licence de

production. Vous devez connaître les restrictions suivantes :

- Vous devez utiliser l'utilitaire d'administration de déploiement pour effectuer la mise à niveau de la licence
- Vous pouvez utiliser une licence de niveau de capacité, mais les licences de pools de capacité ne sont pas prises en charge
- Chaque nœud doit disposer de suffisamment de stockage alloué pour prendre en charge le minimum requis pour une licence de production, en fonction de la taille du cluster

Voir ["Convertir une licence d'évaluation en licence de production"](#) pour en savoir plus.

Quelle est la prochaine étape ?

- ["Accédez au logiciel d'évaluation ONTAP Select"](#)
- ["Déployez une instance d'évaluation de 90 jours d'un cluster ONTAP Select"](#)

Informations associées

- ["En savoir plus sur les licences pour les déploiements de production"](#)

Licences de production

Découvrez les licences ONTAP Select achetées pour les déploiements en production

Une fois que vous avez déterminé que ONTAP Select convient à votre organisation, vous pouvez acheter les licences nécessaires à un déploiement en production. Vous devez choisir soit le modèle de licence Capacity Pools, soit le modèle Capacity Tiers, ainsi que la capacité de stockage pour chaque déploiement.

Caractéristiques communes des licences

Les modèles de licences *Capacity Pools* et *Capacity Tiers* diffèrent considérablement à plusieurs égards. Cependant, les deux modèles de licences partagent plusieurs caractéristiques communes, notamment :

- Vous devez acheter une ou plusieurs licences selon vos besoins lors du déploiement de ONTAP Select dans un environnement de production.
- La capacité de stockage d'une licence est allouée par incréments de 1 To.
- Toutes les offres de licences de plateforme sont prises en charge (standard, premium et premium XL).
- Pour obtenir de l'aide concernant l'acquisition des licences nécessaires, contactez l'équipe NetApp en charge de votre compte ou votre partenaire.
- Vous devez télécharger les fichiers de licence dans l'utilitaire d'administration de déploiement, qui applique ensuite les licences en fonction du modèle de licence.
- Après l'installation et l'application d'une licence, vous pouvez augmenter la capacité en contactant l'équipe de votre compte ou votre partenaire NetApp pour obtenir une licence mise à jour.
- Un nœud ONTAP Select déployé initialement avec une licence achetée ne peut pas être converti en licence d'évaluation.

Modèle de licence des niveaux de capacité

Il existe plusieurs caractéristiques propres au modèle de licence niveaux de capacité :

- Vous devez acheter une licence pour chaque nœud ONTAP Select.

- La quantité minimale que vous pouvez acheter est de 1 To.
- Chaque licence de niveau de capacité dispose d'une capacité de stockage et est verrouillée sur un nœud spécifique.
- La capacité de stockage identifie la capacité brute et correspond à la taille totale autorisée des disques de données disponibles pour la machine virtuelle ONTAP Select.
- NetApp génère un numéro de série de licence à neuf chiffres pour chaque nœud ONTAP Select.
- L'espace de stockage alloué à un nœud est perpétuel (aucun renouvellement requis), mais vous devez renouveler le contrat de support associé à la licence.
- Chaque nœud ONTAP Select d'une paire haute disponibilité (HA) nécessite une licence au moins aussi grande que le stockage brut connecté au nœud.
- Le numéro de série du nœud est composé de neuf chiffres qui correspondent au numéro de série de la licence.
- Vous pouvez appliquer le fichier de licence lors du déploiement du cluster ou dans les 30 jours suivant la création d'un cluster.

Modèle de licence pour les pools de capacité

Il existe plusieurs caractéristiques propres au modèle de licence des pools de capacité, notamment :

- Vous devez acheter une licence pour chaque pool de capacité partagé.
- La quantité minimale que vous pouvez acheter est de 2 To.
- Chaque licence de Capacity Pool possède une capacité de stockage et est liée à une instance spécifique de License Manager au sein d'un utilitaire d'administration Deploy.
- La capacité de stockage identifie la capacité brute et correspond à la taille totale autorisée des agrégats de données que vous pouvez créer dans la machine virtuelle ONTAP Select.
- Un numéro de série de licence à neuf chiffres est généré par NetApp pour chaque pool de capacité.
- Le stockage alloué à un pool de capacité n'est valide que pour une période spécifique basée sur l'achat (renouvellement requis).
- Le License Manager génère un numéro de série de nœud à vingt chiffres basé sur le numéro de série de la licence Capacity Pool.
- Tous les nœuds ONTAP Select d'un cluster partagent la même capacité de licence. Cela signifie que la licence doit être suffisamment grande pour couvrir le stockage alloué à tous les nœuds du cluster.
- Chaque nœud loue automatiquement la capacité de stockage de ses agrégats de données locaux à partir d'un pool de capacité partagé.

Quelle est la prochaine étape ?

- ["Découvrez les offres de licences de plateforme pour ONTAP Select"](#)
- ["En savoir plus sur le modèle de licence ONTAP Select Capacity Pools"](#)

Découvrez les offres de licences de plateforme pour ONTAP Select

Vous pouvez acheter une licence ONTAP Select Capacity Tier ou Capacity Pool de niveau Standard, Premium ou Premium XL. Ces offres de licences déterminent les fonctionnalités des hôtes dans lesquels vous déployez ONTAP Select.

Avantages de l'offre de licence de plateforme

Une offre de licence spécifique détermine les capacités de l'hôte hyperviseur dans deux domaines :

- Type d'instance (processeur, mémoire)
- Ou des caractéristiques supplémentaires

Les offres de licences sont classées dans un ordre croissant de capacités allant de la version standard à la version Premium XL. En général, l'option de licence que vous choisissez vous accorde les capacités de ce niveau et de tous les niveaux inférieurs. Par exemple, le niveau Premium fournit les capacités de Premium et de Standard.

Le tableau suivant compare les fonctionnalités des offres de licence standard, premium et premium XL.

La licence prend en charge ...		Standard	Premium	XL haut de gamme
Type d'instance		Petit seulement	Petit ou moyen	Petit, moyen ou grand
Disques durs (HDD) dans un ...	Configuration RAID matérielle	Oui.	Oui.	Oui.
	Configuration vNAS	Oui.	Oui.	Oui.
Disques SSD (Solid State Drives) dans un ...	Configuration RAID matérielle	Non	Oui.	Oui.
	Configuration RAID logicielle	Non	Oui.	Oui.
	Configuration vNAS	Oui.	Oui.	Oui.
Disques NVMe dans un ...	Configuration RAID matérielle	Non	Non	Oui.
	Configuration RAID logicielle	Non	Non	Oui.
	Configuration vNAS	Oui.	Oui.	Oui.
Les SDS dans MetroCluster		Non	Oui.	Oui.



Les machines virtuelles basées sur le noyau (KVM) ne prennent pas en charge le type d'instance volumineuse.

Comparez les offres de licences de plate-forme prises en charge par le matériel

Les licences standard, premium et premium XL sont compatibles avec une large gamme de matériels et de logiciels. Pour des informations à jour sur les versions matérielles et logicielles, consultez le "[Matrice d'interopérabilité](#)".

Élément de base

Type d'élément de base	Description
Protocoles hôtes	NFS, SMB/CIFS, iSCSI et NVMe over TCP
Options de déploiement	Cluster à nœud unique, cluster à deux nœuds (paire HA), cluster à quatre, six, huit, dix ou douze nœuds
Capacité prise en charge (par nœud)	Jusqu'à 400 To de données brutes (ESXi et KVM)

Sous-jacent

Type de matériel	Description		
Taille de l'instance	Petit	Moyen	Grand
Famille CPU	Intel Xeon E5-26xx v3 (Haswell) ou ultérieur	Intel Xeon E5-26xx v3 (Haswell) ou ultérieur	Intel Xeon E5-26xx v3 (Haswell) ou ultérieur
Processeur/mémoire ONTAP Select	4 processeurs virtuels (vCPU) / 16 Go de RAM	8 vCPU/64 Go de RAM	16 vCPU / 128 Go de RAM
Configuration minimale requise pour le processeur/la mémoire de l'hôte ¹	6 cœurs/24 Go de RAM	10 cœurs / 72 Go de RAM	18 cœurs/136 Go de RAM
Réseau (par nœud)	Un cluster à un seul nœud nécessite au minimum deux ports 1 GbE. Un cluster à deux nœuds (paire HA) nécessite au minimum quatre ports 1 GbE. Un cluster à quatre, six, huit, dix ou douze nœuds nécessite au minimum deux ports 10 GbE.		

¹ Suppose deux cœurs et 8 Go de RAM pour l'hyperviseur.

Type de stockage

Le tableau suivant indique le type de licence minimum requis pour le stockage spécifié.

Type de stockage	Description		
Type de licence	Standard	Premium	XL haut de gamme
Taille de l'instance	Petit	Petit et moyen	Petit, moyen et grand
DAS local avec contrôleur RAID matériel	8 à 60 disques	8 à 60 disques	8 à 60 disques
HDD (SAS, NL-SAS ET SATA)	Sans objet	4 à 60 disques	4 à 60 disques
SSD (SAS)	Sans objet	4 à 60 disques (SSD uniquement)	4 à 60 disques (SSD uniquement)
DAS local avec RAID logiciel	Sans objet	En vigueur	4 à 14 disques (NVMe uniquement)

Tableaux externes ¹	Les datastores hébergés sur baies externes sont connectés via FC, FCoE, iSCSI et NFS (NFS n'est pas pris en charge pour KVM). Ces datastores assurent haute disponibilité et résilience.
--------------------------------	--

¹ la prise en charge du protocole des baies externes reflète la connectivité du stockage en réseau.

Logiciels

Type de logiciel	Description
Hyperviseur (VMware)	VMware vSphere 9.0, VMware vSphere 8.0GA et mises à jour 1 à 3, VMware vSphere 7.0GA et mises à jour 1 à 3C
Hyperviseur (KVM)	<div> <div> Red Hat Enterprise Linux 64-bit (KVM) 10.1, 10.0, 9.7, 9.6, 9.5, 9.4, 9.3, 9.2, 9.1, 9.0, 8.8, 8.7 et 8.6 </div> <div> Rocky Linux (KVM) 10.1, 10.0, 9.7, 9.6, 9.5, 9.4, 9.3, 9.2, 9.1, 9.0, 8.9, 8.8, 8.7, et 8.6 </div> </div> Logiciel de gestion

Quelle est la prochaine étape ?

["Découvrez comment acheter une licence ONTAP Select"](#)

Modèle de licence pour les pools de capacité

Détails opérationnels du modèle de licence des pools de capacité ONTAP Select

Le modèle de licence des pools de capacité est différent du modèle des tiers de capacité. Au lieu de dédier la capacité de stockage à chaque nœud individuel, la capacité de stockage est allouée à un pool et partagée entre plusieurs nœuds. Des composants et processus supplémentaires ont été créés pour prendre en charge le modèle de pools de capacité.

Gestionnaire de licences

Le Gestionnaire de licences s'exécute comme un processus distinct au sein de chaque instance de l'utilitaire d'administration de déploiement. Certaines des fonctions fournies par LM incluent :

- Générez un numéro de série à vingt chiffres unique pour chaque nœud en fonction du numéro de série de licence du pool de capacité
- Créez des baux de capacité à partir des pools de capacité partagée en fonction des demandes des nœuds ONTAP Select
- Génération de rapports sur l'utilisation du pool via l'interface utilisateur de déploiement

Caractéristiques du bail

Le stockage alloué à chaque agrégat de données au niveau d'un nœud utilisant une licence Capacity Pool doit être associé à un bail. Le nœud demande un bail de stockage et, si la capacité est disponible, le Gestionnaire de licences répond par un bail. Chaque bail comporte les attributs explicites ou implicites suivants :

- Gestionnaire de licences

Chaque nœud ONTAP Select est associé à une instance de License Manager

- Pool de capacité

Chaque nœud ONTAP Select est associé à un pool de capacité

- Allocation de stockage

Une valeur de capacité spécifique est attribuée dans le bail

- Date et heure d'expiration

Les baux ont une durée comprise entre une heure et sept jours selon la configuration de l'utilisateur.

ID de verrouillage de licence

Chaque instance du Gestionnaire de licences, et donc chaque instance d'utilitaire de déploiement correspondante, est identifiée par un numéro unique de 128 bits. Ce nombre est combiné au numéro de série de la licence Capacity Pool à neuf chiffres pour verrouiller le pool à une instance de License Manager spécifique (qui est en fait une instance de déploiement). Vous devez fournir les deux valeurs au niveau du site de support NetApp dans le cadre de la génération du fichier de licence NetApp (NLF).

Vous pouvez déterminer l'ID de verrouillage de licence de votre instance de déploiement à l'aide de l'interface utilisateur Web de la manière suivante :

- Page de démarrage

Deploy affiche cette page lors de votre première connexion. Vous pouvez également ouvrir le menu déroulant en haut à droite de la page et sélectionner **Getting Started** pour afficher cette page. Le LLID s'affiche dans la section Ajouter des licences.

- Sélectionnez l'onglet **Administration** en haut de la page, puis sélectionnez **Systèmes & AutoSupport**.

Opérations de location de base

Un nœud ONTAP Select doit localiser ou demander un bail de capacité valide chaque fois qu'un agrégat de données est créé, étendu ou modifié. Vous pouvez utiliser un bail obtenu lors d'une demande précédente qui est toujours valide, ou vous pouvez demander un nouveau bail si nécessaire. Les étapes suivantes sont effectuées par le nœud ONTAP Select pour localiser un bail de Capacity Pool :

1. Si un bail existant est situé au niveau du nœud, il est utilisé tant que tous les éléments suivants sont vrais :
 - Le bail n'a pas expiré
 - La demande de stockage de l'agrégat ne dépasse pas la capacité de location
2. Si un bail existant ne peut pas être localisé, le nœud demande un nouveau bail auprès du Gestionnaire de licences.

Renvoyer la capacité de stockage vers un pool de capacité

La capacité de stockage est allouée à partir d'un pool de capacité selon les besoins et chaque nouvelle demande peut réduire le stockage disponible dans le pool. La capacité de stockage est renvoyée dans le pool dans plusieurs situations, notamment :

- La location d'un agrégat de données expire et n'est pas renouvelée par le nœud
- L'agrégat de données est supprimé



Si une machine virtuelle ONTAP Select est supprimée, les baux actifs restent en vigueur jusqu'à leur expiration. Dans ce cas, la capacité est renvoyée dans le pool.

Numéros de série des nœuds pour le modèle de licence ONTAP Select Capacity pools

Avec le modèle de licence Capacity tiers, le numéro de série du nœud à neuf chiffres est identique au numéro de série de licence attribué au nœud. Cependant, le format des numéros de série attribués aux nœuds utilisant le modèle de licence des pools de capacité est différent.

Le numéro de série d'un nœud utilisant une licence Capacity pools a le format suivant :

999 pppppppppp nnnnnnnnn



Des espaces ont été ajoutés pour plus de clarté, mais ne font pas partie du numéro de série réel.

Le tableau suivant décrit chaque section du numéro de série du nœud de gauche à droite.

Section	Description
« 999 »	Valeur à trois chiffres constante réservée par NetApp.
ppppp	Numéro de série de licence variable à neuf chiffres attribué au pool de capacité par NetApp
nnnnnnnn	Valeur variable à huit chiffres générée par le Gestionnaire de licences pour chaque nœud utilisant le pool de capacité



Lors de l'ouverture d'un ticket auprès du support NetApp concernant un nœud utilisant une licence Capacity Pool, vous devez fournir le numéro de série à neuf chiffres de la licence Capacity Pool. Vous ne pouvez pas fournir le numéro de série complet du nœud à vingt chiffres. Vous pouvez obtenir le numéro de série de la licence à partir du numéro de série du nœud en ignorant les trois premiers chiffres (« 999 ») et en extrayant les neuf chiffres suivants (pppppppppp).

Restrictions de déploiement pour les licences de pools de capacité ONTAP Select

Les restrictions qui s'appliquent lors de l'utilisation du modèle de licence de pool de capacité sont présentées ci-dessous.

Modèle de licence cohérent pour chaque cluster

Tous les nœuds d'un cluster ONTAP Select doivent utiliser le même modèle de licence : tiers de capacité ou pools de capacité. Vous ne pouvez pas combiner les types de licence des nœuds dans un même cluster.

Tous les nœuds d'un cluster utilisent la même instance de Gestionnaire de licences

Tous les nœuds disposant d'une licence Capacity Pool dans un cluster ONTAP Select doivent utiliser la même instance de License Manager. Étant donné qu'il existe une instance de License Manager au sein de chaque instance Deploy, cette restriction est une reformulation de l'exigence existante selon laquelle la même instance Deploy doit gérer tous les nœuds d'un cluster.

Un pool de capacité par nœud

Chaque nœud peut louer du stockage à partir d'un seul pool de capacité. Un nœud ne peut pas utiliser deux pools ou plus.

Même pool pour les nœuds d'une paire haute disponibilité

Les deux nœuds d'une seule paire haute disponibilité doivent louer du stockage à partir du même pool de capacité. Cependant, différentes paires haute disponibilité au sein d'un même cluster peuvent louer du stockage à partir de différents pools gérés par le même Gestionnaire de licences.

Durée de la licence de stockage

Vous devez choisir une durée de licence lors de l'acquisition de la licence de stockage auprès de NetApp. Par exemple, une licence peut être valide pour un an.

Durée totale du bail

Lorsqu'un nœud ONTAP Select demande un bail de stockage pour un agrégat de données, le Gestionnaire de licences offre un bail pour une durée spécifique en fonction de la configuration du pool de capacité. Vous pouvez configurer la durée du bail pour chaque pool entre une heure et sept jours. La durée du bail par défaut est de 24 heures.

Adresse IP statique attribuée au déploiement

Vous devez attribuer une adresse IP statique à l'utilitaire d'administration de déploiement lorsque la licence Capacity pools est utilisée.

Récapitulatif des avantages liés aux licences des pools de capacité ONTAP Select

L'utilisation du modèle de licence pools de capacité présente plusieurs avantages au lieu du modèle de licence niveaux de capacité.

L'utilisation plus efficace de la capacité de stockage

Lorsque vous utilisez une licence de niveaux de capacité, vous allouez une capacité de stockage fixe à chaque nœud. Tout espace inutilisé ne peut être partagé avec les autres nœuds et est réellement gaspillé. Avec les licences Capacity pools, chaque nœud consomme uniquement la capacité dont il a besoin, en fonction de la taille des agrégats de données.

La capacité est ancrée dans un pool central où elle peut être partagée entre de nombreux nœuds de votre organisation.

Réduction considérable de la surcharge administrative et donc des coûts

Si vous utilisez des licences Capacity Tier, vous devez obtenir et installer une licence pour chaque nœud. Lorsque vous utilisez des pools de capacité, il existe une licence pour chaque pool partagé. Cela permet de réduire considérablement les frais administratifs et donc les coûts.

Amélioration des mesures d'utilisation

L'interface utilisateur Web de déploiement fournit des informations d'utilisation améliorées pour les pools de capacité. Vous pouvez rapidement déterminer la quantité de stockage utilisée et disponible dans un pool de capacité, les nœuds qui utilisent le stockage d'un pool et les pools à partir desquels un cluster alloue la capacité.

Comparer les licences des niveaux de capacité et des pools de capacité ONTAP Select

Le tableau suivant compare les deux modèles de licence de production pris en charge par ONTAP Select.

	Tiers de capacité	Pools de capacité
Numéro de série de la licence	NetApp génère neuf chiffres et les attribue à un nœud	NetApp génère neuf chiffres et les attribue à un pool de capacité
Verrouillage de licence	Verrouillé sur le nœud ONTAP Select	Verrouillé à l'instance du Gestionnaire de licences
Durée de la licence	Pérennité (aucun renouvellement requis)	Durée fixe basée sur l'achat (renouvellement requis)
Durée du bail pour agrégat de données	Sans objet	D'une heure à sept jours
Numéro de série du nœud	Neuf chiffres et égal au numéro de série de licence	Vingt chiffres et générés par le Gestionnaire de licences
Assistance	Add-on et avec du temps limité	Inclus et co-qualifié
Types de licence	De série, haut de gamme, haut de gamme XL	De série, haut de gamme, haut de gamme XL
Licence d'évaluation disponible	Oui.	Oui.
Mise à niveau de l'évaluation à la production	Oui.	Non
Redimensionnement des machines virtuelles ONTAP Select (de petite à moyenne taille, de moyenne à grande taille)	Oui.	Oui.
Application : la licence a expiré	S/O	Oui (pas de délai de grâce)
Licence minimale	1 To	2 To
Espace géré maximal	400 To par nœud	400 To par nœud

Acheter une licence

Workflow lors de l'achat d'une licence ONTAP Select

Ce workflow illustre le processus d'achat et d'application d'une licence pour votre déploiement ONTAP Select. Lors de l'achat d'une licence, vous devez sélectionner le modèle de licence et la capacité de stockage.

Le processus exact varie selon que vous utilisez une licence de niveau de capacité ou de pool de capacité :

Numéro de série de licence à neuf chiffres

Le numéro de série s'applique à un nœud (niveaux de capacité) ou à un pool de stockage (pools de capacité)

ID de verrouillage de licence

Vous devez disposer de l'ID de verrouillage de licence pour votre instance de déploiement lorsque vous utilisez une licence de pool de capacité

Site Web de licence

Vous obtenez une licence de niveau de capacité et de pool de capacité sur différents sites Web

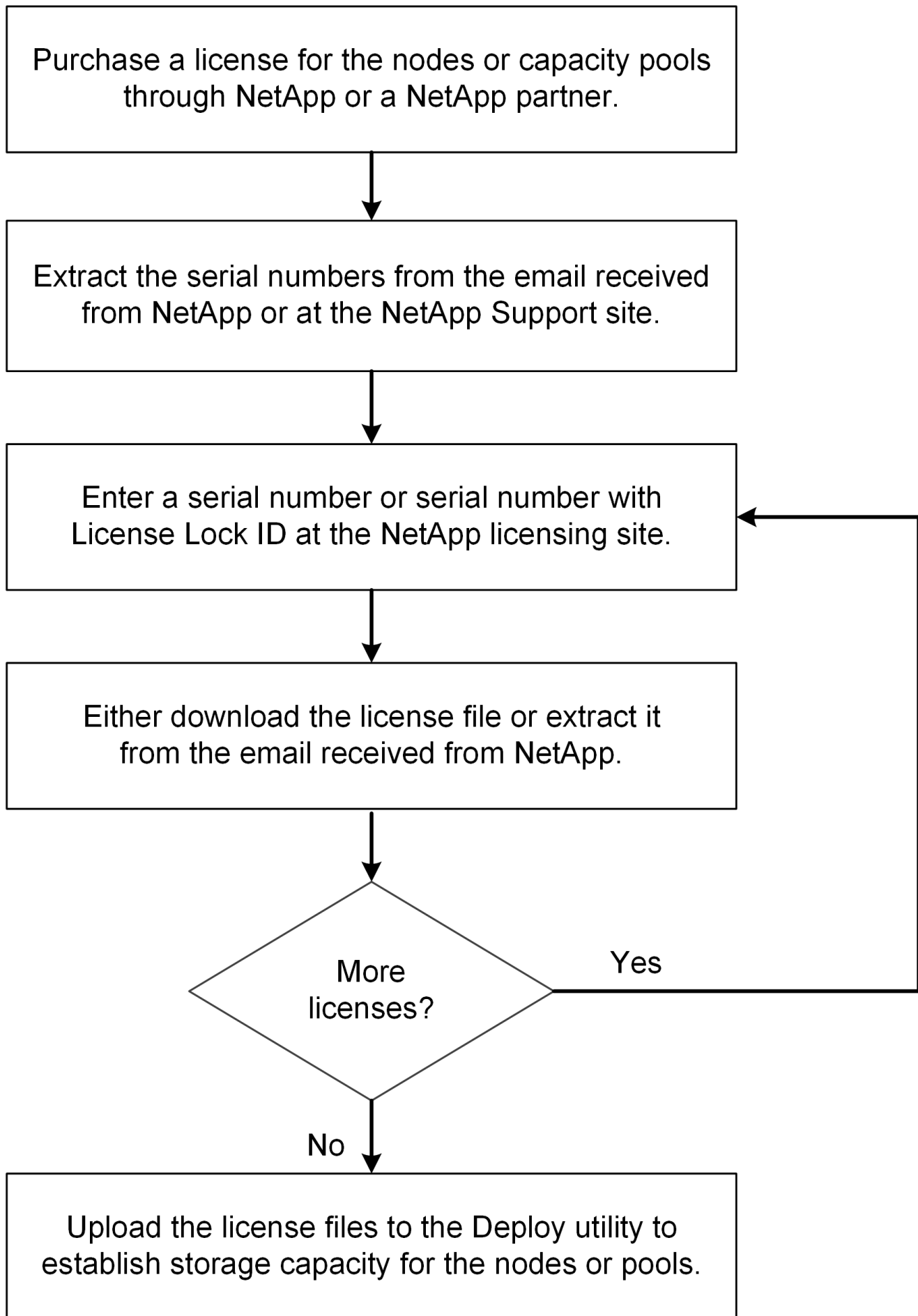

Quelle est la prochaine étape ?

Découvrez les éléments à prendre en compte pour dimensionner une licence ONTAP Select :

- ["Licence Capacity Tiers"](#)
- ["Licence Capacity Pools"](#)

Informations associées

["Découvrez comment gérer les licences ONTAP Select"](#)

Tiers de capacité

Considérations relatives au dimensionnement d'une licence ONTAP Select Capacity Tiers

La licence Capacity Tiers est basée sur la capacité disque sous-jacente gérée par chaque nœud ONTAP Select et non sur la capacité utilisable du nœud, de la paire haute disponibilité ou du cluster. Chaque licence Capacity Tiers est attribuée à un numéro de série de nœud individuel pour une capacité spécifiée et nécessite un contrat de support associé.

La capacité souscrite pour une licence Capacity Tiers est exprimée en téraoctets (To) entiers, avec un minimum de 1 To. Vous calculez la capacité souscrite en multipliant l'espace utilisable par le facteur de surcharge. Le facteur de surcharge diffère entre un cluster à nœud unique et un cluster à plusieurs nœuds (basé sur une paire haute disponibilité) :

- Le facteur de surcharge pour les clusters à nœud unique est de 1,13
- Le facteur de surcharge pour les clusters multi-nœuds est de 2,67

Calculez la capacité sous licence en fonction de l'espace utilisable afin de vous assurer d'en avoir suffisamment pour votre déploiement.

Description	Nœud unique	Paire HA
Espace utilisable	10 To	5 To par nœud 10 To pour paire haute disponibilité
Espace sous licence	12 To (10 x 1.13 = 11.3, arrondir au To entier supérieur)	Deux licences de 14 TB (5 x 2.67 = 13.35, arrondi au TB entier supérieur)

Description	Nœud unique	Paire HA
Espace utilisable maximal par nœud Remarque : l'espace géré maximal par nœud ou paire haute disponibilité est de 400 TB	353 To (400 / 1,13)	<p>Par nœud dans une paire haute disponibilité :</p> <ul style="list-style-type: none"> • 149 To (400 / 2,67) <p>Par paire haute disponibilité dans un cluster à plusieurs nœuds :</p> <ul style="list-style-type: none"> • Deux nœuds : 298 To (2 x 149) • Quatre nœuds : 596 To (4 x 149) • Six-nœuds : 894 To (6 x 149) • Huit nœuds : 1,192 To (8 x 149) • Dix nœuds : 1,490 To (10 x 149) • Douze nœuds : 1 788 To (12 x 149)

Et ensuite

["Acquérir une licence Capacity Tier pour ONTAP Select"](#)

Obtenez une licence de niveau de capacité ONTAP Select

Lorsque vous utilisez une licence de niveaux de capacité, vous devez acquérir un fichier de licence pour chaque nœud ONTAP Select. Le fichier de licence définit la capacité de stockage du nœud et est verrouillé pour ce nœud via le numéro de série à neuf chiffres unique attribué par NetApp.

Avant de commencer

- Vous devez disposer du numéro de série de licence à neuf chiffres attribué au nœud ONTAP Select par NetApp.
- Vous devez attendre au moins 24 heures après la date d'expédition de votre commande avant d'acquérir un fichier de licence.
- Vous avez examiné le ["considérations pour le dimensionnement d'une licence Capacity Tiers"](#).

Description de la tâche

Vous devez effectuer cette tâche pour chaque nœud ONTAP Select nécessitant une licence Capacity Tiers.

Étapes

1. ["Accédez au site de licences ONTAP Select"](#).
2. Connectez-vous à l'aide de vos identifiants de compte NetApp.
3. Sur la page **License Generator**, sélectionnez l'offre de licence souhaitée dans la liste déroulante.
4. Remplissez les champs restants sur la page **License Generator**, y compris le **Product Serial #**.

Le « numéro de série du produit » est le numéro de série du nœud ONTAP Select.

5. Sélectionnez **Soumettre**.
6. Une fois la demande validée, sélectionnez le mode de livraison de la licence.

Vous pouvez sélectionner soit **Télécharger la licence** soit **Envoyer la licence par e-mail**.

7. Confirmez que vous avez reçu le fichier de licence en fonction du mode de livraison choisi.

Une fois que vous avez terminé

Vous devez charger le fichier de licence dans l'utilitaire d'administration de déploiement avant de pouvoir l'appliquer à un nœud ONTAP Select.

Pools de capacité

Considérations relatives au dimensionnement d'une licence ONTAP Select Capacity Pools

La capacité souscrite pour une licence Capacity Pool est exprimée en To entiers, avec un minimum de 2 To. Vous calculez la capacité souscrite en multipliant l'espace utilisable par le facteur de surcharge. Le facteur de surcharge diffère entre un cluster à nœud unique et un cluster à nœuds multiples (basé sur une paire haute disponibilité).

- Le facteur de surcharge pour les clusters à nœud unique est de 1,13
- Le facteur de surcharge pour les clusters multi-nœuds est de 2,67

Vous devez calculer la capacité sous licence en fonction de l'espace utilisable afin de vous assurer d'en avoir suffisamment pour votre déploiement.

Description	Nœud unique	paire haute disponibilité ou mélange de paire haute disponibilité et de nœud unique
Espace utilisable	20 To	10 To par cluster à nœud unique 20 To pour paire haute disponibilité
Espace sous licence	23 To ($20 \times 1,13 = 22,6$, arrondir au To entier supérieur)	54 To ($20 \times 2,67 = 53,4$, arrondir au To entier supérieur)
Espace utilisable maximal par nœud Remarque : l'espace géré maximal par nœud ou paire haute disponibilité est de 400 TB	353 To ($400 / 1,13$)	Par nœud unique dans un cluster : 149 To ($400 / 2,67$) Par paire haute disponibilité dans un cluster : 298 To (2×149)

Et ensuite

["Acquérir une licence Capacity Pools pour ONTAP Select"](#)

Obtenez une licence ONTAP Select Capacity Pool

Vous devez acquérir un fichier de licence pour chaque pool de capacité utilisé par les nœuds ONTAP Select. Le fichier de licence définit la capacité de stockage et l'expiration du pool. Il est verrouillé pour le Gestionnaire de licences par une combinaison du numéro de série de licence unique attribué par NetApp et de l'ID de verrouillage de licence associé à l'instance de déploiement.

Avant de commencer

- Vous devez disposer du numéro de série de licence à neuf chiffres attribué au pool de capacité par NetApp.
- Vous devez attendre au moins 24 heures après la date d'expédition de votre commande avant d'acquérir un fichier de licence.
- Vous avez examiné le "[considérations relatives au dimensionnement d'une licence Capacity Pools](#)".

Description de la tâche

Vous devez effectuer cette tâche pour chaque pool de capacité utilisé par les nœuds ONTAP Select.

Étapes

1. Connectez-vous au "[Site de support NetApp](#)".
2. Sélectionnez **Systems > Software Licenses**.
3. Saisissez le numéro de série de la licence du pool de capacité et sélectionnez **Go!**.
4. Sur la page des détails de licence, accédez à la colonne **Détails du produit**.
5. Sélectionnez **Get NetApp License File** sur la ligne appropriée.
6. Saisissez l'ID de verrouillage de licence pour votre instance ONTAP Select Deploy et sélectionnez **Soumettre**.
7. Sélectionnez le mode de livraison approprié et sélectionnez **Submit**.
8. Sélectionnez **OK** sur la fenêtre de confirmation de livraison.

Une fois que vous avez terminé

Vous devez télécharger le fichier de licence dans l'utilitaire d'administration Deploy avant qu'un nœud ONTAP Select puisse utiliser le pool de capacité.

Prise en charge de ONTAP Select pour les fonctionnalités ONTAP

ONTAP Select prend en charge la plupart des fonctionnalités ONTAP . De nombreuses fonctionnalités ONTAP sont automatiquement concédées sous licence pour chaque nœud lors du déploiement d'un cluster. Cependant, certaines fonctionnalités nécessitent une licence distincte.



Les fonctionnalités ONTAP qui dépendent matériel ne sont généralement pas prises en charge par ONTAP Select.

Fonctionnalités ONTAP activées automatiquement par défaut

ONTAP Select prend en charge les fonctionnalités ONTAP suivantes sous licence par défaut :

- Protection anti-ransomware autonome (ARP) (mises à jour manuelles)
- CIFS
- La déduplication et la compression
- FlexCache
- FlexClone

- ISCSI
- NDMP
- Chiffrement de volume NetApp (pays sans restriction uniquement)
- NFS
- NVMe over TCP
- Fonctionnalité de colocation ONTAP
- ONTAP S3
- SnapLock Select

SnapLock Select est l'implémentation de ONTAP SnapLock conçue pour ONTAP Select et inclut SnapLock Enterprise. Elle n'inclut pas SnapLock Compliance. Pour plus d'informations, consultez la "[Documentation ONTAP SnapLock](#)".

- SnapMirror S3
- SnapMirror
- SnapMirror Cloud
- SnapRestore
- SnapVault
- Reprise d'activité pour les machines virtuelles de stockage (reprise d'activité SVM)

ONTAP Select prend en charge SVM DR en tant que source et destination avec un maximum de 16 relations. La prise en charge du SVM DR est limitée à l'utilisation de la version ONTAP source aux versions +2. Par exemple, la source ONTAP Select 9.12.1 peut se connecter à ONTAP de destination versions 9.12.1, 9.13.1 ou 9.14.1.

Fonctionnalités ONTAP sous licence séparée

Vous devez acquérir une licence distincte pour toute fonctionnalité ONTAP qui n'est pas activée par défaut, notamment :

- FabricPool



Vous n'avez pas besoin d'une licence FabricPool lorsque vous utilisez StorageGRID.

- MetroCluster SDS (offre de licence ONTAP Select Premium)

Informations associées

- "[Comparatif ONTAP Select/ONTAP 9](#)"
- "[Clés de licence principales pour ONTAP NetApp](#)"

Installer

Liste de contrôle de pré-installation

Checklist de préparation des hôtes

Liste de contrôle de configuration et de préparation de l'hôte KVM pour ONTAP Select

Préparez chaque hôte hyperviseur KVM sur lequel un nœud ONTAP Select est déployé. Lors de la préparation des hôtes, évaluez soigneusement l'environnement de déploiement afin de vous assurer qu'ils sont correctement configurés et prêts à prendre en charge le déploiement d'un cluster ONTAP Select .



L'utilitaire d'administration ONTAP Select Deploy n'effectue pas la configuration réseau et de stockage requise des hôtes hyperviseurs. Vous devez préparer manuellement chaque hôte avant de déployer un cluster ONTAP Select .

Étape 1 : préparer l'hôte hyperviseur KVM

Vous devez préparer chacun des serveurs KVM Linux sur lesquels un nœud ONTAP Select est déployé. Vous devez également préparer le serveur sur lequel l'utilitaire d'administration de ONTAP Select Deploy est déployé.

Étapes

1. Installez Red Hat Enterprise Linux (RHEL).

Installez le système d'exploitation RHEL à l'aide de l'image ISO. Reportez-vous au ["informations sur la compatibilité logicielle des hyperviseurs"](#) pour obtenir la liste des versions RHEL prises en charge. Lors de l'installation, configurez le système comme suit :

- a. Sélectionnez Par défaut comme politique de sécurité.
- b. Choisissez la sélection de logiciels Virtualized Host.
- c. Vérifiez que la destination est le disque de démarrage local et non un LUN RAID utilisé par ONTAP Select.
- d. Vérifiez que l'interface de gestion de l'hôte est opérationnelle après le démarrage du système.



Vous pouvez modifier le fichier de configuration réseau correct sous `/etc/sysconfig/network-scripts`, puis afficher l'interface à l'aide de `ifup` commande.

2. Installez les packages supplémentaires requis pour ONTAP Select.

ONTAP Select requiert plusieurs packs logiciels supplémentaires. La liste exacte des paquets varie selon la version de Linux que vous utilisez. Dans un premier temps, vérifiez que le référentiel yum est disponible sur votre serveur. Si elle n'est pas disponible, vous pouvez la récupérer en utilisant le `wget your_repository_location` commande.



Certains des packages requis peuvent déjà être installés si vous avez choisi l'hôte virtualisé pour la sélection du logiciel lors de l'installation du serveur Linux. Vous devrez peut-être installer le package openvswitch à partir du code source comme décrit dans le "[Ouvrez la documentation vSwitch](#)".

Pour plus d'informations sur les modules nécessaires et les autres configurations requises, reportez-vous au "[Matrice d'interopérabilité](#)".

3. Configurer le relais PCI pour les disques NVMe.

Si vous utilisez des disques NVMe dans votre configuration, vous devez configurer le relais PCI (DirectPath IO) pour permettre à l'hôte KVM d'accéder directement aux disques NVMe connectés localement dans le cluster ONTAP Select. Cet accès direct est nécessaire pour effectuer les tâches suivantes :

- "[Configurer l'hôte KVM pour utiliser les lecteurs NVMe](#)"
- "[Utiliser le RAID logiciel après avoir déployé le cluster](#)"

Voir le "[Documentation Red Hat](#)" pour obtenir des instructions sur la configuration du relais PCI (DirectPath IO) pour un hyperviseur KVM.

4. Configurer les pools de stockage.

Un pool de stockage ONTAP Select est un conteneur de données logiques qui extrait le stockage physique sous-jacent. Vous devez gérer les pools de stockage sur les hôtes KVM sur lesquels ONTAP Select est déployé.

Étape 2 : Créer un pool de stockage

Créez au moins un pool de stockage sur chaque nœud ONTAP Select. Si vous utilisez le RAID logiciel au lieu d'un RAID matériel local, les disques de stockage sont connectés au nœud pour les agrégats racine et de données. Dans ce cas, vous devez toujours créer un pool de stockage pour les données système.

Avant de commencer

Vérifiez que vous pouvez vous connecter à l'interface de ligne de commande Linux sur l'hôte sur lequel ONTAP Select est déployé.

Description de la tâche

L'utilitaire d'administration de ONTAP Select Deploy s'attend à ce que l'emplacement cible du pool de stockage soit spécifié en tant que `/dev/<pool_name>`, où `<pool_name>` est un nom de pool unique sur l'hôte.



La capacité totale de la LUN est allouée lors de la création d'un pool de stockage.

Étapes

1. Affichez les périphériques locaux sur l'hôte Linux et choisissez la LUN qui contiendra le pool de stockage :

```
lsblk
```

Le LUN approprié est probablement le périphérique ayant la plus grande capacité de stockage.

2. Définissez le pool de stockage sur le périphérique :

```
virsh pool-define-as <pool_name> logical --source-dev <device_name>
--target=/dev/<pool_name>
```

Par exemple :

```
virsh pool-define-as select_pool logical --source-dev /dev/sdb
--target=/dev/select_pool
```

3. Créez le pool de stockage :

```
virsh pool-build <pool_name>
```

4. Démarrer le pool de stockage :

```
virsh pool-start <pool_name>
```

5. Configurez le pool de stockage pour qu'il démarre automatiquement au démarrage du système :

```
virsh pool-autostart <pool_name>
```

6. Vérifiez que le pool de stockage a été créé :

```
virsh pool-list
```

Étape 3 : Supprimez éventuellement un pool de stockage

Vous pouvez supprimer un pool de stockage lorsqu'il n'est plus nécessaire.

Avant de commencer

Vérifiez que vous pouvez vous connecter à l'interface de ligne de commande Linux sur laquelle ONTAP Select est déployé.

Description de la tâche

L'utilitaire d'administration de ONTAP Select Deploy s'attend à ce que l'emplacement cible du pool de stockage soit spécifié en tant que /dev/<pool_name>, où <pool_name> est un nom de pool unique sur l'hôte.

Étapes

1. Vérifiez que le pool de stockage est défini :

```
virsh pool-list
```

2. Détruire le pool de stockage :

```
virsh pool-destroy <pool_name>
```

3. Annuler la définition de la configuration du pool de stockage inactif :

```
virsh pool-undefine <pool_name>
```

4. Vérifiez que le pool de stockage a été supprimé de l'hôte :

```
virsh pool-list
```

5. Vérifiez que tous les volumes logiques du groupe de volumes du pool de stockage ont été supprimés.

a. Afficher les volumes logiques :

```
lvs
```

b. Si des volumes logiques existent pour le pool, supprimez-les :

```
lvremove <logical_volume_name>
```

6. Vérifier que le groupe de volumes a été supprimé :

a. Afficher les groupes de volumes :

```
vgs
```

b. Si un groupe de volumes existe pour le pool, supprimez-le :

```
vgremove <volume_group_name>
```

7. Vérifiez que le volume physique a été supprimé :

a. Afficher les volumes physiques :

```
pvs
```

b. Si un volume physique existe pour le pool, supprimez-le :

```
pvremove <physical_volume_name>
```

Étape 4 : Vérifiez la configuration du cluster ONTAP Select

Vous pouvez déployer ONTAP Select en tant que cluster à plusieurs nœuds ou cluster à un seul nœud. Dans de nombreux cas, un cluster multi-nœuds est préférable en raison de la capacité de stockage supplémentaire et de la capacité de haute disponibilité (HA).

Les figures suivantes illustrent les réseaux ONTAP Select utilisés avec un cluster à nœud unique et un cluster à quatre nœuds pour un hôte ESXi.

Cluster à un seul nœud

La figure suivante illustre un cluster à un seul nœud. Le réseau externe supporte le trafic client, de gestion et de réplication entre les clusters (SnapMirror/SnapVault).

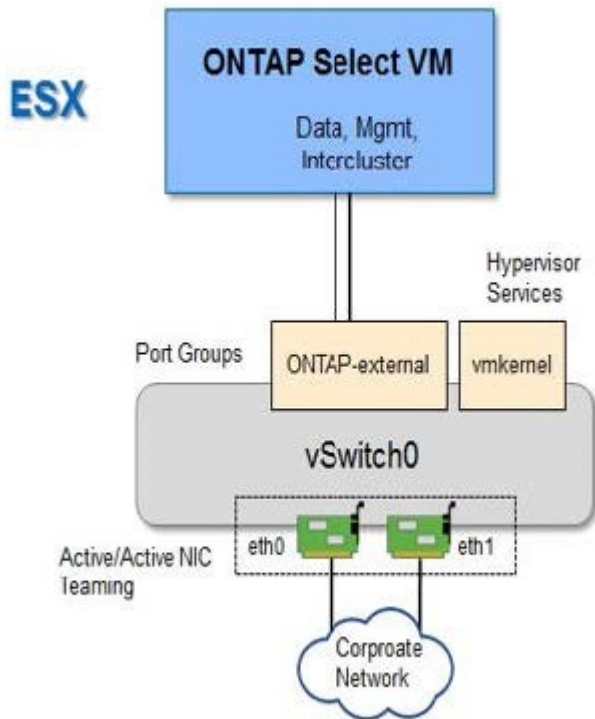

Cluster à quatre nœuds

La figure suivante illustre un cluster à quatre nœuds montrant deux réseaux. Le réseau interne permet la communication entre les nœuds qui prennent en charge les services réseau du cluster ONTAP. Le réseau externe supporte le trafic client, de gestion et de réplication entre les clusters (SnapMirror/SnapVault).

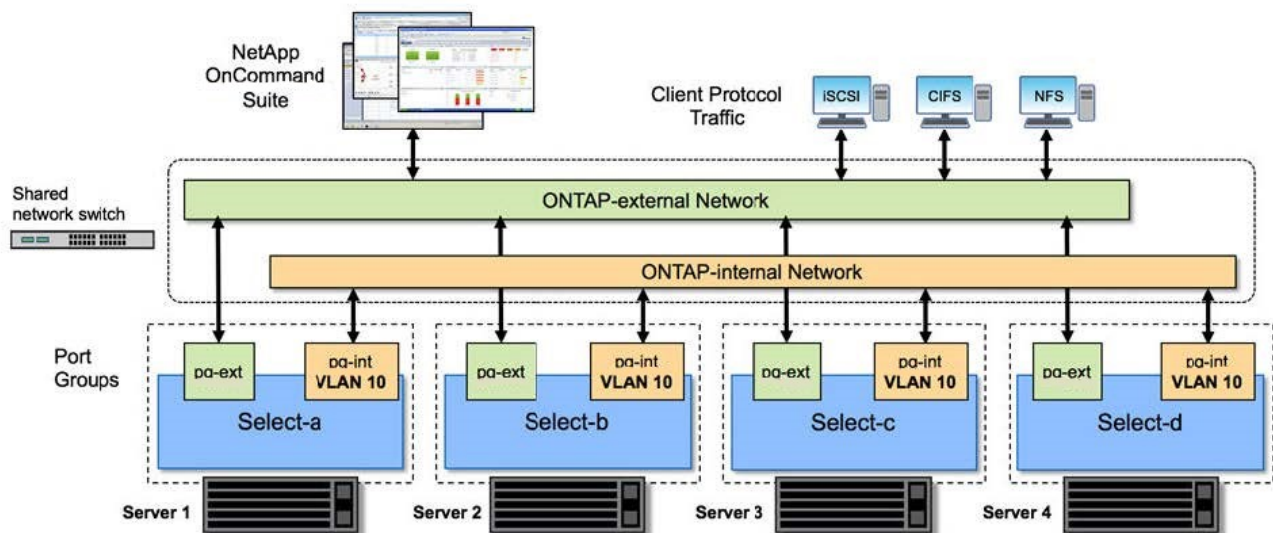

Un seul nœud dans un cluster à quatre nœuds

La figure suivante illustre la configuration réseau standard d'une machine virtuelle ONTAP Select dans un cluster à quatre nœuds. Il existe deux réseaux distincts : ONTAP interne et ONTAP-externe.

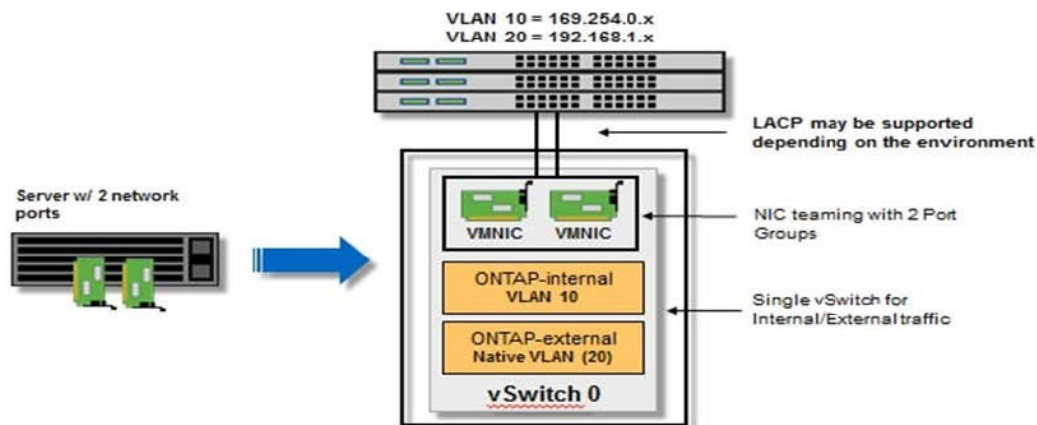

Étape 5 : Configurer Open vSwitch

Utilisez Open vSwitch pour configurer un commutateur défini par logiciel sur chaque nœud hôte KVM.

Avant de commencer

Vérifiez que le gestionnaire de réseau est désactivé et que le service réseau natif Linux est activé.

Description de la tâche

ONTAP Select nécessite deux réseaux distincts, qui utilisent des liaisons de ports pour fournir une haute disponibilité aux réseaux.

Étapes

1. Vérifiez que Open vSwitch est actif sur l'hôte :
 - a. Déterminez si Open vSwitch est en cours d'exécution :

```
systemctl status openvswitch
```

- b. Si Open vSwitch n'est pas en cours d'exécution, démarrez-le :

```
systemctl start openvswitch
```

2. Afficher la configuration Open vSwitch :

```
ovs-vsctl show
```

La configuration apparaît vide si Open vSwitch n'a pas déjà été configuré sur l'hôte.

3. Ajouter une nouvelle instance vSwitch :

```
ovs-vsctl add-br <bridge_name>
```

Par exemple :

```
ovs-vsctl add-br ontap-br
```

4. Panne des interfaces réseau :

```
ifdown <interface_1>  
ifdown <interface_2>
```

5. Combinez les liens à l'aide du protocole de contrôle d'agrégation de liens (LACP) :

```
ovs-vsctl add-bond <internal_network> bond-br <interface_1>  
<interface_2> bond_mode=balance-slb lacp=active other_config:lacp-  
time=fast
```



Vous n'avez besoin de configurer une liaison que s'il existe plusieurs interfaces.

6. Configuration des interfaces réseau :

```
ifup <interface_1>  
ifup <interface_2>
```

Liste de contrôle de configuration et de préparation de l'hôte ESXi pour ONTAP Select

Préparez chaque hôte hyperviseur ESXi sur lequel un nœud ONTAP Select est déployé. Lors de la préparation des hôtes, évaluez soigneusement l'environnement de déploiement afin de vous assurer qu'ils sont correctement configurés et prêts à prendre en charge le déploiement d'un cluster ONTAP Select .



L'utilitaire d'administration ONTAP Select Deploy n'effectue pas la configuration réseau et de stockage requise des hôtes hyperviseurs. Vous devez préparer manuellement chaque hôte avant de déployer un cluster ONTAP Select .

Étape 1 : préparer l'hôte hyperviseur ESXi

Vérifiez la configuration de l'hôte ESXi et des ports du pare-feu.

Étapes

1. Vérifiez que chaque ESXi est configuré avec les éléments suivants :
 - Un hyperviseur préinstallé et pris en charge
 - Licence VMware vSphere
2. Vérifiez que le même serveur vCenter peut gérer tous les hôtes sur lesquels un nœud ONTAP Select est déployé au sein du cluster.
3. Vérifiez que les ports du pare-feu sont configurés pour autoriser l'accès à vSphere. Ces ports doivent être ouverts pour prendre en charge la connectivité de port série vers les serveurs virtuels ONTAP Select.

Recommandé

NetApp vous recommande d'ouvrir les ports de pare-feu suivants pour autoriser l'accès à vSphere :

- Ports 7200 à 7400 (trafic entrant et sortant)

Valeur par défaut

Par défaut, VMware permet l'accès sur les ports suivants :

- Port 22 et ports 1024 – 65535 (trafic entrant)
- Ports 0 à 65535 (trafic sortant)

Pour plus d'informations, voir "[Documentation Broadcom VMware vSphere](#)".

4. Familiarisez-vous avec les droits vCenter requis. Voir "[Serveur VMware vCenter](#)" pour plus d'informations.

Étape 2 : Vérifiez la configuration du cluster ONTAP Select

Vous pouvez déployer ONTAP Select en tant que cluster à plusieurs nœuds ou cluster à un seul nœud. Dans de nombreux cas, un cluster multi-nœuds est préférable en raison de la capacité de stockage supplémentaire et de la capacité de haute disponibilité (HA).

Les figures suivantes illustrent les réseaux ONTAP Select utilisés avec un cluster à nœud unique et un cluster à quatre nœuds.

Cluster à un seul nœud

La figure suivante illustre un cluster à un seul nœud. Le réseau externe supporte le trafic client, de gestion et de réplication entre les clusters (SnapMirror/SnapVault).

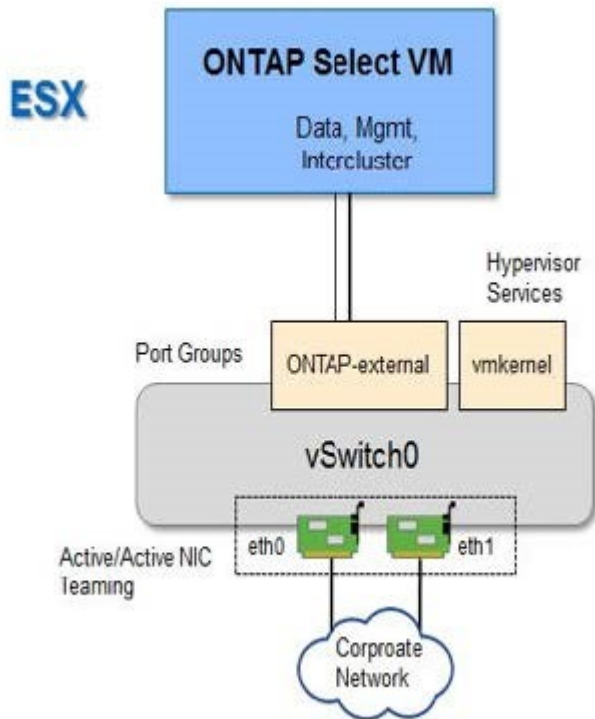

Cluster à quatre nœuds

La figure suivante illustre un cluster à quatre nœuds montrant deux réseaux. Le réseau interne permet la communication entre les nœuds qui prennent en charge les services réseau du cluster ONTAP. Le réseau externe supporte le trafic client, de gestion et de réplication entre les clusters (SnapMirror/SnapVault).

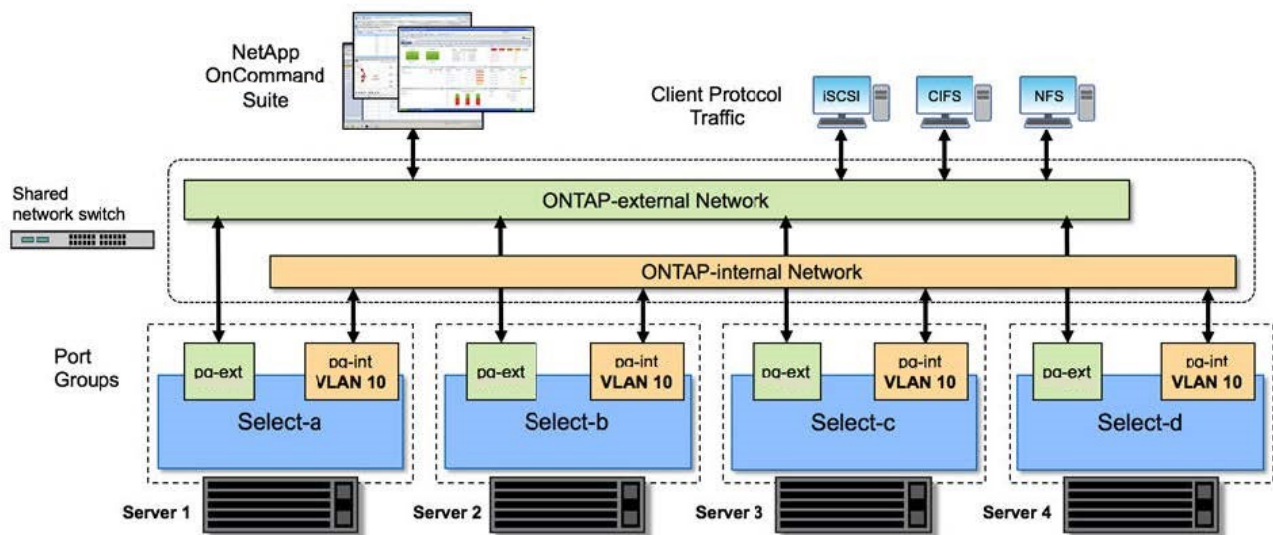

Un seul nœud dans un cluster à quatre nœuds

La figure suivante illustre la configuration réseau standard d'une machine virtuelle ONTAP Select dans un cluster à quatre nœuds. Il existe deux réseaux distincts : ONTAP interne et ONTAP-externe.

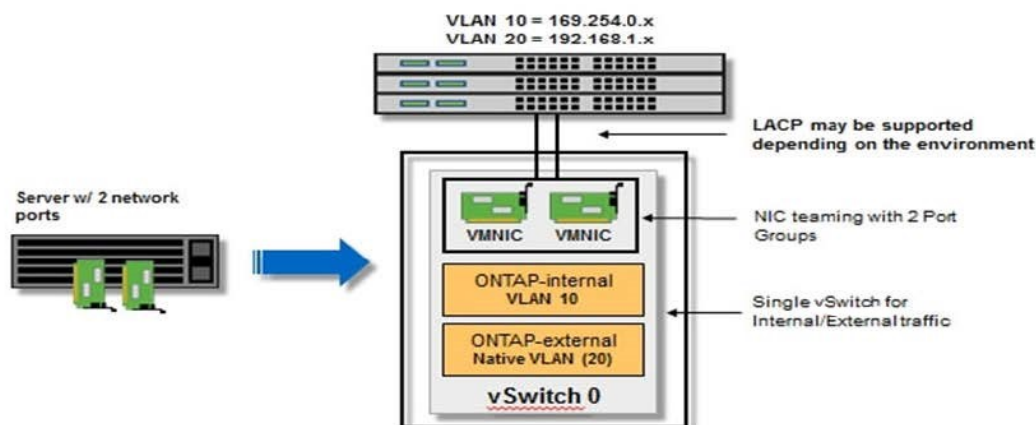

Informations requises pour l'installation de l'utilitaire de déploiement ONTAP Select

Avant d'installer l'utilitaire d'administration de déploiement dans un environnement d'hyperviseur, vérifiez les informations de configuration requises et les informations de configuration réseau facultatives afin de vous préparer à un déploiement réussi.

Informations de configuration requises

Dans le cadre de la planification de votre déploiement, vous devez déterminer les informations de configuration requises avant d'installer l'utilitaire d'administration ONTAP Select Deploy.

Informations requises	Description
Nom de la machine virtuelle déployée	Identificateur à utiliser pour la machine virtuelle.
Nom de l'hôte hyperviseur	Identificateur de l'hôte de l'hyperviseur VMware ESXi ou KVM sur lequel l'utilitaire de déploiement est installé.
Nom du magasin de données	Identificateur du datastore de l'hyperviseur contenant les fichiers de la machine virtuelle (environ 40 Go sont requis).
Réseau de la machine virtuelle	Identifiant du réseau sur lequel la machine virtuelle de déploiement est connectée.

Informations optionnelles sur la configuration du réseau

Par défaut, la machine virtuelle déployée est configurée à l'aide de DHCP. Toutefois, si nécessaire, vous pouvez configurer manuellement l'interface réseau de la machine virtuelle.

Informations sur le réseau	Description
Nom d'hôte	Identifiant de la machine hôte.
Adresse IP de l'hôte	Adresse IPv4 statique de la machine hôte.
Masque de sous-réseau	Masque de sous-réseau, basé sur le réseau dont fait partie la machine virtuelle.
Passerelle	Passerelle ou routeur par défaut.
Serveur DNS principal	Serveur de nom de domaine principal.
Serveur DNS secondaire	Serveur de nom de domaine secondaire.
Domaines de recherche	Liste des domaines de recherche à utiliser.

Informations requises pour l'installation de ONTAP Select

Dans le cadre de la préparation au déploiement d'un cluster ONTAP Select dans un environnement VMware, collectez les informations requises lors de l'utilisation de l'utilitaire d'administration ONTAP Select Deploy pour déployer et configurer le cluster.

Certaines informations que vous collectez s'appliquent au cluster lui-même, tandis que d'autres informations s'appliquent aux nœuds individuels du cluster.

Informations au niveau du cluster

Vous devez collecter les informations relatives au cluster ONTAP Select.

Informations sur le cluster	Description
Nom du cluster	Identificateur unique du cluster.
Mode de licence	Évaluation ou achat de licences.
Configuration IP du cluster	Configuration IP pour les clusters et les nœuds, notamment : * adresse IP de gestion du cluster * masque de sous-réseau * passerelle par défaut

Informations au niveau de l'hôte

Vous devez collecter des informations relatives à chacun des nœuds du cluster ONTAP Select.

Informations sur le cluster	Description
Nom de l'hôte	Identificateur unique de l'hôte.
Nom de domaine de l'hôte	Nom de domaine complet de l'hôte.
Configuration IP pour les nœuds	Adresse IP de gestion pour chaque nœud du cluster.
Nœud en miroir	Nom du nœud associé dans la paire HA (clusters à plusieurs nœuds uniquement).
Pool de stockage	Nom du pool de stockage utilisé.
Disques de stockage	Liste des disques en cas d'utilisation du RAID logiciel.

Informations sur le cluster	Description
Numéro de série	Si vous déployez une licence achetée, le numéro de série à neuf chiffres unique fourni par NetApp.

Configurez un hôte ONTAP Select pour qu'il utilise des disques NVMe

Si vous prévoyez d'utiliser des disques NVMe avec RAID logiciel, vous devez configurer l'hôte ESXi ou KVM pour reconnaître les disques.

Optimisation de l'efficacité des données grâce au pass-through en E/S VMDirectPath sur les périphériques NVMe. Ce paramètre expose les lecteurs à la machine virtuelle ONTAP Select, ce qui permet à ONTAP d'avoir un accès PCI direct au périphérique.

Étape 1 : Configurer l'hôte

Configurez l'hôte ESXi ou KVM pour qu'il reconnaisse les disques.

Avant de commencer

Vérifiez que votre environnement de déploiement répond aux exigences minimales suivantes :

- Pour un hôte ESXi, ONTAP Select 9.7 ou version ultérieure avec un utilitaire d'administration Deploy pris en charge
- Pour un hôte KVM, ONTAP Select 9.17.1 ou version ultérieure avec un utilitaire d'administration Deploy pris en charge
- Offre de licence Premium XL ou licence d'évaluation de 90 jours
- L'hôte ESXi ou KVM exécute une version d'hyperviseur prise en charge :

VMware ESXi

ESXi est pris en charge sur les versions d'hyperviseur suivantes :

- VMware ESXi 9.0
- VMware ESXi 8.0 U3
- VMware ESXi 8.0 U2
- VMware ESXi 8.0 U1 (build 21495797)
- VMware ESXi 8.0 GA (build 20513097)

KVM

KVM est pris en charge sur les versions d'hyperviseur suivantes :

- Red Hat Enterprise Linux (RHEL) 10.1, 10.0, 9.7, 9.6, 9.5, 9.4, 9.2, 9.1, 9.0, 8.8, 8.7, et 8.6
- Rocky Linux 10.1, 10.0, 9.7, 9.6, 9.5, 9.4, 9.3, 9.2, 9.1, 9.0, 8.9, 8.8, 8.7, et 8.6

- Dispositifs NVMe conformes à la spécification 1.0 ou ultérieure

Suivez le "[checklist de préparation des hôtes](#)", et examinez les informations requises pour le "[déployer l'installation de l'utilitaire](#)" et le "[Installation ONTAP Select](#)" pour plus d'informations.

Description de la tâche

Vous devez effectuer cette procédure avant de créer un cluster ONTAP Select . Vous pouvez également effectuer cette procédure pour configurer des disques NVMe supplémentaires pour un cluster NVMe RAID logiciel existant. Dans ce cas, après avoir configuré les disques, vous devez les ajouter via Deploy, comme vous le feriez pour des disques SSD supplémentaires. La principale différence est que Deploy détecte les disques NVMe et redémarre les nœuds. Lors de l'ajout de disques NVMe à un cluster existant, veuillez noter les points suivants concernant le processus de redémarrage :

- Le déploiement se charge de l'orchestration du redémarrage.
- Le basculement et le retour HAUTE DISPONIBILITÉ sont effectués de manière ordonnée, mais la resynchronisation des agrégats peut prendre du temps.
- Un cluster à un seul nœud entraîne des temps d'indisponibilité.

Voir "[Augmenter la capacité de stockage](#)" pour plus d'informations.

Étapes

1. Accédez au menu **configuration du BIOS** sur l'hôte pour activer la prise en charge de la virtualisation des E/S.
2. Activez le paramètre **Intel VT pour E/S dirigées (VT-d)**.

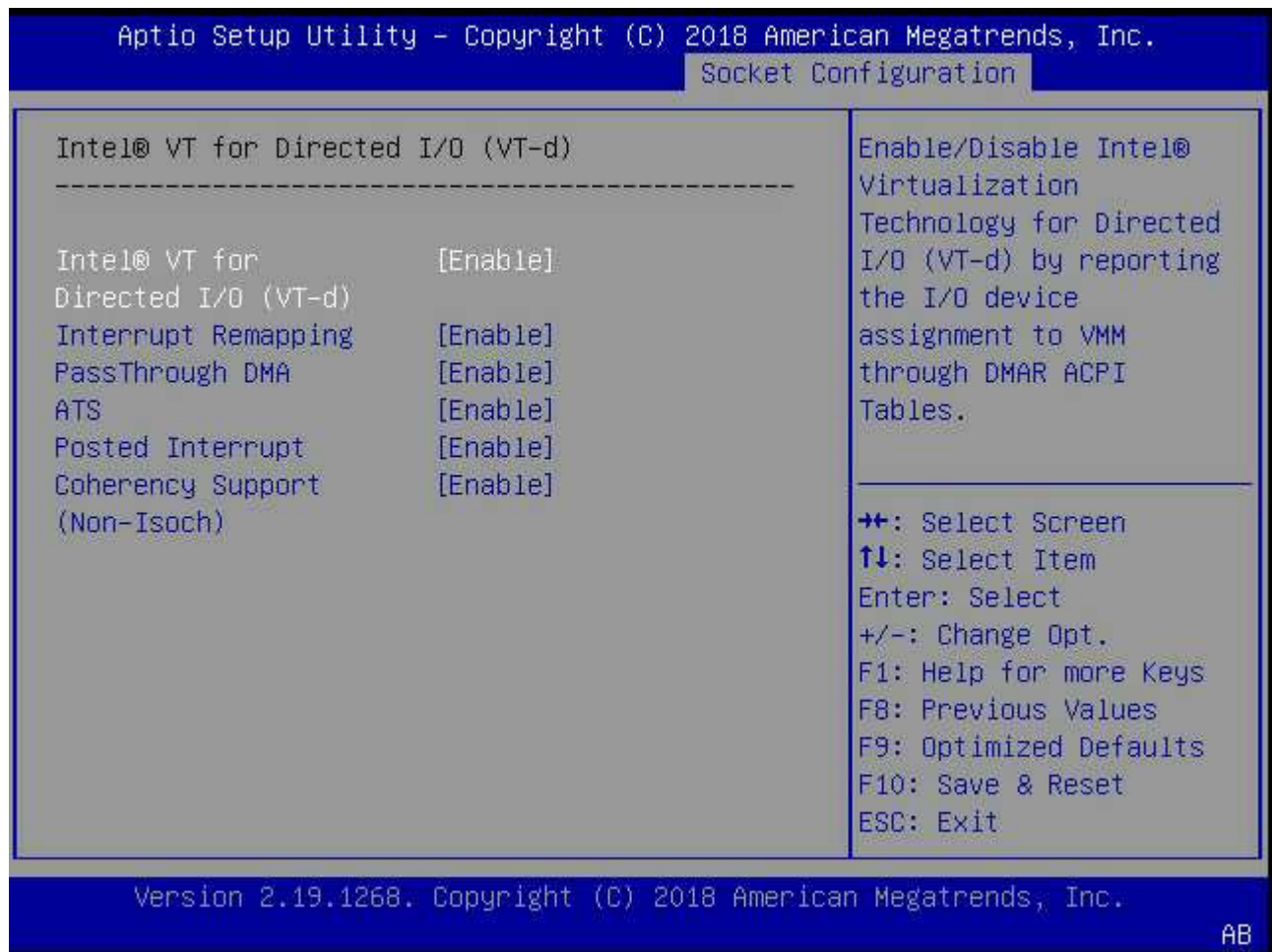

3. Certains serveurs prennent en charge Intel Volume Management Device (Intel VMD). Une fois activé, les périphériques NVMe disponibles sont invisibles pour l'hyperviseur ESXi ou KVM ; désactivez cette option avant de continuer.

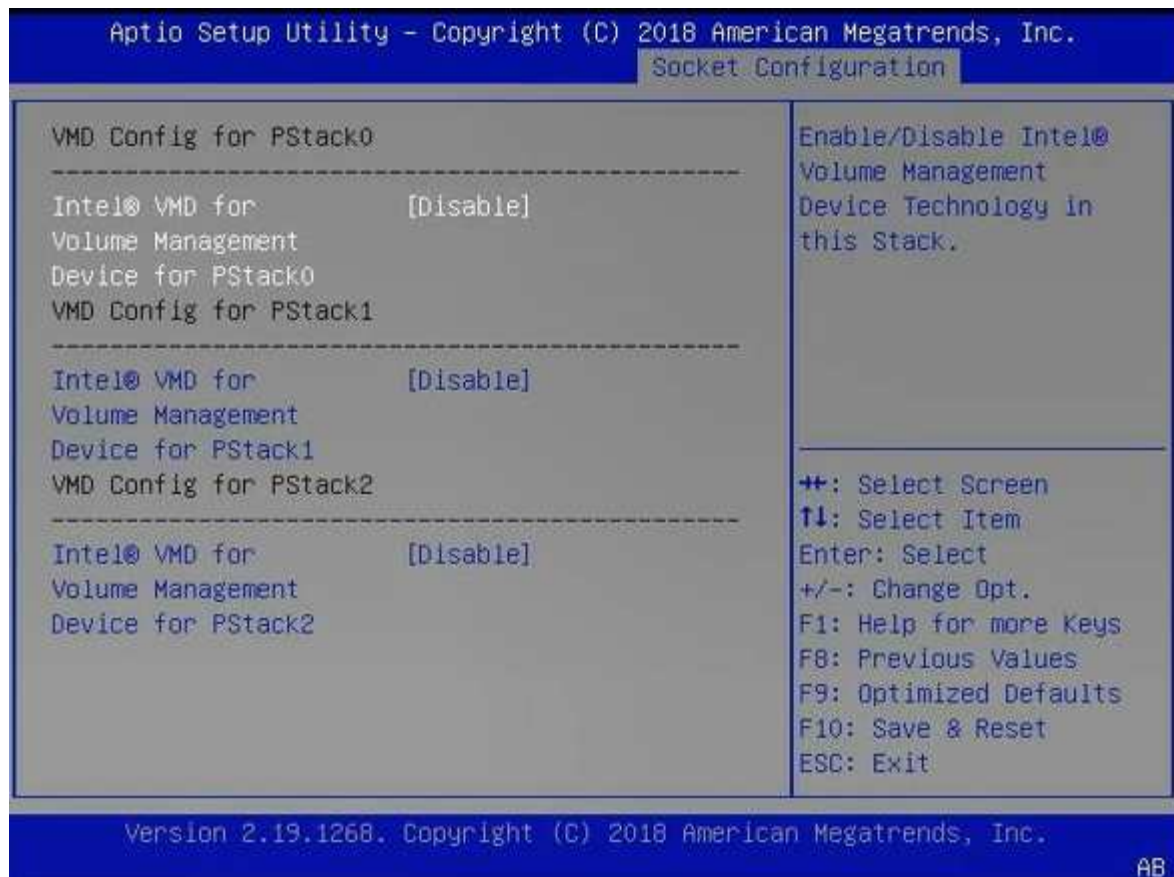

4. Configurer les disques NVMe pour le pass-through vers les machines virtuelles.
 - a. Dans vSphere, ouvrez la vue **Configurer** de l'hôte et sélectionnez **Modifier** sous **Matériel : Périphériques PCI**.
 - b. Sélectionnez les disques NVMe que vous souhaitez utiliser pour ONTAP Select.

L'exemple de sortie suivant montre les lecteurs disponibles pour un hôte ESXi :

Edit PCI Device Availability

sdot-dl380-003.gdl.englab.netapp.com



ID	Status	Vendor Name	Device Name	ESX/ESXi Device
0000:36:01.0	Not Configurable	Intel Corporation	Sky Lake-E PCI Expres...	
0000:38:...	Available (pending)	Seagate Technology ...	Nytro Flash Storage	
0000:36:02.0	Not Configurable	Intel Corporation	Sky Lake-E PCI Expres...	
0000:39:...	Available (pending)	Seagate Technology ...	Nytro Flash Storage	

No items selected

CANCEL

OK



Vous avez besoin d'un datastore VMFS également sauvegardé par un périphérique NVMe pour héberger les disques système de machine virtuelle ONTAP Select et la NVRAM virtuelle. Laissez au moins un disque NVMe disponible à cette fin lors de la configuration des autres disques pour une passerelle PCI.

a. Sélectionnez **OK**. Les appareils sélectionnés indiquent **Disponible (en attente)**.

5. Sélectionnez **Redémarrer cet hôte**.

L'exemple de sortie suivant concerne un hôte ESXi :

Configure
Permissions
VMs
Datastores
Networks
Updates

DirectPath I/O PCI Devices Available to VMs

REFRESH EDIT...

ID	Status	Vendor Name	Device Name
0000:12:00.0	Available (pending)	Seagate Technology PLC	Nytro Flash Storage
0000:13:00.0	Available (pending)	Seagate Technology PLC	Nytro Flash Storage
0000:14:00.0	Available (pending)	Seagate Technology PLC	Nytro Flash Storage
0000:15:00.0	Available (pending)	Seagate Technology PLC	Nytro Flash Storage
0000:37:00.0	Available (pending)	Seagate Technology PLC	Nytro Flash Storage
0000:38:00.0	Available (pending)	Seagate Technology PLC	Nytro Flash Storage

7 devices will become available when this host is rebooted.
Reboot This Host

Étape 2 : Installez l'utilitaire ONTAP Select Deploy

Une fois les hôtes préparés, vous pouvez installer l'utilitaire ONTAP Select Deploy. Deploy vous guide dans la création de clusters de stockage ONTAP Select sur vos hôtes nouvellement préparés. Deploy détecte la

présence des disques NVMe configurés pour le transfert et les sélectionne automatiquement pour les utiliser comme disques de données ONTAP . Vous pouvez ajuster la sélection par défaut si nécessaire.



Chaque nœud ONTAP Select prend en charge un maximum de 14 périphériques NVMe.

L'exemple de sortie suivant concerne un hôte ESXi :

ONTAP Select Deploy

Clusters

Hypervisor Hosts

Administration

Storage

Storage Configuration

RAID Type

Software RAID

Data Disk Type

NVME

System Disk

nvme-snc-01

sdot-dl380-003-nvme(NVME)

Capacity: 1.41 TB

Data Disks for nvme-snc-01

	Device Name	Device Type	Capacity
<input checked="" type="checkbox"/>	0000:12:00.0	NVME	-
<input checked="" type="checkbox"/>	0000:13:00.0	NVME	-
<input checked="" type="checkbox"/>	0000:14:00.0	NVME	-
<input checked="" type="checkbox"/>	0000:15:00.0	NVME	-
<input checked="" type="checkbox"/>	0000:37:00.0	NVME	-
<input checked="" type="checkbox"/>	0000:38:00.0	NVME	-
<input checked="" type="checkbox"/>	0000:39:00.0	NVME	-

Selected Capacity: (7/7 disks)

Done

Une fois le cluster déployé, ONTAP System Manager vous permet de provisionner le stockage conformément aux meilleures pratiques. ONTAP active automatiquement les fonctionnalités d’optimisation du stockage flash qui tirent le meilleur parti de votre stockage NVMe.

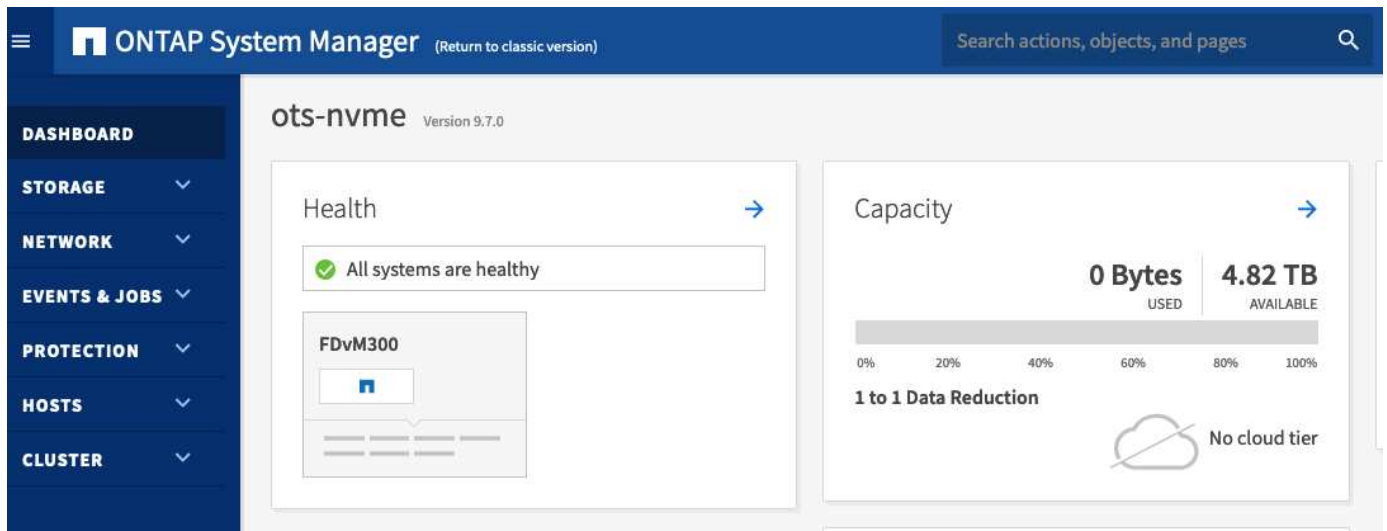
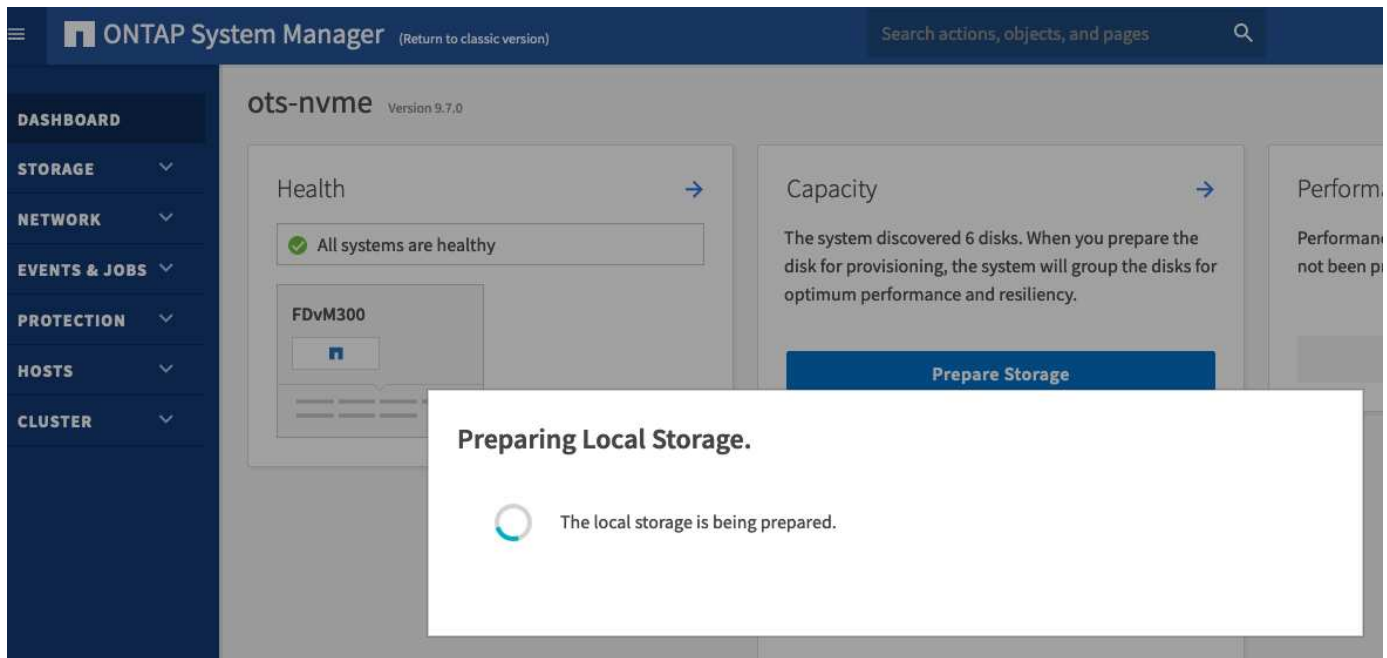

Installez ONTAP Select Deploy

Vous devez installer l'utilitaire d'administration ONTAP Select Deploy et utiliser l'utilitaire afin de créer un cluster ONTAP Select.

Étape 1 : Télécharger l'image de la machine virtuelle

Téléchargez le package ONTAP Select depuis le site de support NetApp .

Avant de commencer

"Vous possédez un compte sur le site de support NetApp".

Description de la tâche

L'utilitaire d'administration ONTAP Select Deploy est fourni sous forme de machine virtuelle (VM) basée sur le standard Open Virtualization Format (OVF). Le fichier compressé unique a le suffixe ova pour les hôtes ESXi et TGZ pour les hôtes KVM. La VM fournit le serveur Deploy et les images d'installation pour les nœuds

ONTAP Select.

Étapes

1. Accédez à la page "[NetApp Support Site téléchargements](#)".
2. Faites défiler vers le bas et sélectionnez **ONTAP Select Deploy**.
3. Sélectionnez la version ONTAP Select souhaitée.
4. Consultez le contrat de licence de l'utilisateur final (CLUF) et sélectionnez **accepter et continuer**.
5. Sélectionnez et téléchargez le package **ONTAP Select Deploy Install** approprié. Répondez à toutes les invites si nécessaire.

Étape 2 : Vérifier la signature OVA de déploiement ONTAP Select

Vérifiez la signature de l'appliance de virtualisation ouverte ONTAP Select (OVA) avant d'installer le package d'installation.

Avant de commencer

Vérifiez que votre système répond aux exigences suivantes :

- OpenSSL versions 1.0.2 à 3.0 pour la vérification de base
- Accès Internet public pour la vérification du protocole OCSP (Online Certificate Status Protocol)

Étapes

1. Obtenez les fichiers suivants à partir de la page de téléchargement du produit sur le site d'assistance NetApp :

Fichier	Description
ONTAP-Select-Deploy-Production.pub	Clé publique utilisée pour vérifier la signature.
csc-prod-chain-ONTAP-Select-Deploy.pem	La chaîne de confiance de l'autorité publique de certification (AC).
csc-prod-ONTAP-Select-Deploy.pem	Certificat utilisé pour générer la clé.
ONTAPdeploy.ova	Exécutable d'installation du produit pour ONTAP Select.
ONTAPdeploy.ova.sig	L'algorithme SHA-256 est écrasé, puis signé par l'agent RSA (Remote support Agent) à l'aide du csc-prod clé et signature pour l'installateur.

2. Vérifiez que le `ONTAPdeploy.ova.sig` le fichier utilise les certificats et les commandes de validation associés.
3. Vérifiez la signature:

```
openssl dgst -sha256 -verify ONTAP-Select-Deploy-Production.pub  
-signature ONTAPdeploy.ova.sig ONTAPdeploy.ova
```

Étape 3 : Déployer la machine virtuelle

Installez et démarrez la machine virtuelle ONTAP Select Deploy à l'aide de l'image de machine virtuelle OVF. Dans le cadre du processus d'installation, vous configurez l'interface réseau pour utiliser DHCP ou une configuration IP statique.

Avant de commencer

Dans le cas d'un hyperviseur ESXi, vous devez préparer le déploiement de la VM de déploiement ONTAP Select :

- Activez la fonctionnalité OVF dans votre navigateur en installant le plug-in d'intégration client VMware ou en effectuant une configuration similaire, si nécessaire
- Activez le protocole DHCP dans l'environnement VMware si vous attribuez une adresse IP de manière dynamique à la machine virtuelle de déploiement

Pour les hyperviseurs ESXi et KVM, vous devez disposer des informations de configuration à utiliser lors de la création de la machine virtuelle, y compris le nom de la machine virtuelle, du réseau externe et du nom d'hôte. Lors de la définition d'une configuration de réseau statique, vous avez besoin des informations supplémentaires suivantes :

- Adresse IP de la machine virtuelle de déploiement
- Masque de réseau
- Adresse IP de la passerelle (routeur)
- Adresse IP du serveur DNS principal
- Adresse IP du second serveur DNS
- Domaines de recherche DNS

Description de la tâche

Si vous utilisez vSphere, l'assistant déployer le modèle OVF comprend un formulaire pour fournir toutes les informations de configuration de déploiement, y compris la configuration du réseau. Toutefois, si vous choisissez de ne pas utiliser ce formulaire, vous pouvez utiliser la console de la machine virtuelle de déploiement pour configurer le réseau.

Étapes

Les étapes à suivre dépendent de l'utilisation ou non d'un hyperviseur ESXi ou KVM.

VMware ESXi

1. Accédez au client vSphere et connectez-vous.
2. Naviguez jusqu'à l'emplacement approprié dans la hiérarchie et sélectionnez **déployer le modèle OVF**.
3. Sélectionnez le fichier OVA et terminez l'assistant de déploiement du modèle OVF. Sélectionnez les options appropriées pour votre environnement.

Vous devez définir le mot de passe du compte administrateur. Vous devez fournir ce mot de passe lors de votre connexion à l'utilitaire de déploiement.

4. Une fois la machine virtuelle déployée, sélectionnez la nouvelle machine virtuelle. S'il n'est pas encore sous tension en fonction des informations que vous avez saisies dans l'assistant de déploiement, mettez-le sous tension manuellement.
5. Si nécessaire, vous pouvez configurer le réseau de déploiement à l'aide de la console de la machine virtuelle :

- a. Sélectionnez l'onglet **Console** pour accéder au shell de configuration de l'hôte ESXi et surveiller le processus de mise sous tension.

- b. Attendez l'invite suivante :

Nom d'hôte :

- c. Saisissez le nom de l'hôte et appuyez sur **entrée**.

- d. Attendez l'invite suivante :

Saisissez un mot de passe pour l'utilisateur admin :

- e. Saisissez le mot de passe et appuyez sur **entrée**.

- f. Attendez l'invite suivante :

Utiliser DHCP pour définir les informations de mise en réseau ? [n] :

- g. Tapez **n** pour définir une configuration IP statique ou **y** pour utiliser DHCP, puis sélectionnez **entrée**.

- h. Si vous choisissez une configuration statique, fournissez toutes les informations de configuration réseau requises.

KVM

1. Connectez-vous à l'interface de ligne de commande sur le serveur Linux :

```
ssh root@<ip_address>
```

2. Créer un nouveau répertoire et extraire l'image brute de la machine virtuelle :

```
mkdir /home/select_deploy25
cd /home/select_deploy25
mv /root/<file_name> .
tar -xzf <file_name>
```

3. Créez et démarrez la machine virtuelle KVM en exécutant l'utilitaire d'administration de déploiement :

```
virt-install --name=select-deploy --vcpus=2 --ram=4096 --os
-variant=debian10 --controller=scsi,model=virtio-scsi --disk
path=/home/deploy/ONTAPdeploy.raw,device=disk,bus=scsi,format=raw
--network "type=bridge,source=ontap-
br,model=virtio,virtualport_type=openvswitch" --console=pty --import
--noautoconsole
```

4. Si nécessaire, vous pouvez configurer le réseau de déploiement à l'aide de la console de la machine virtuelle :

- a. Se connecter à la console VM :

```
virsh console <vm_name>
```

- b. Attendez l'invite suivante :

```
Host name :
```

- c. Tapez le nom d'hôte et sélectionnez **entrée**.

- d. Attendez l'invite suivante :

```
Use DHCP to set networking information? [n]:
```

- e. Tapez **n** pour définir une configuration IP statique ou **y** pour utiliser DHCP, puis sélectionnez **entrée**.
- f. Si vous choisissez une configuration statique, fournissez toutes les informations de configuration réseau nécessaires.

Étape 4 : Sign in à l'interface web de déploiement

Sign in à l'interface utilisateur web pour confirmer que l'utilitaire Deploy est disponible et effectuer la configuration initiale.

Étapes

1. Pointez votre navigateur vers l'utilitaire de déploiement à l'aide de l'adresse IP ou du nom de domaine :

`https://<ip_address>/`

2. Indiquez le nom et le mot de passe du compte administrateur (admin) et connectez-vous.
3. Si la fenêtre contextuelle **Bienvenue dans ONTAP Select** s'affiche, vérifiez les conditions préalables et sélectionnez **OK** pour continuer.
4. Si c'est la première fois que vous vous êtes connecté et que vous n'avez pas installé le déploiement à l'aide de l'assistant disponible avec vCenter, fournissez les informations de configuration suivantes lorsque vous y êtes invité :
 - Nouveau mot de passe pour le compte administrateur (obligatoire)
 - AutoSupport (en option)
 - Serveur vCenter avec identifiants de compte (facultatif)

Quelles sont les prochaines étapes :

["Déployer un cluster ONTAP Select"](#)

Informations associées

- ["Découvrez comment vous connecter à Deploy à l'aide de SSH"](#)
- ["Découvrez comment déployer une instance d'évaluation de 90 jours d'un cluster ONTAP Select"](#)

Déployer un cluster ONTAP Select

Vous pouvez utiliser l'interface utilisateur Web fournie avec l'utilitaire d'administration ONTAP Select Deploy pour déployer un cluster ONTAP Select à un ou plusieurs nœuds.

Lorsque vous créez un cluster ONTAP Select à l'aide de l'interface Web de l'utilitaire de déploiement, vous suivez une séquence d'étapes spécifique. Le processus exact varie selon que vous déployez un cluster à un ou plusieurs nœuds.



Vous pouvez également ["Déployez des clusters ONTAP Select à l'aide de l'interface de ligne de commande de Deploy Utility"](#).

Étape 1 : Préparer le déploiement

Préparez le déploiement pour vous assurer qu'il sera réussi.

Étapes

1. Planification initiale.

Passez en revue le ["Planification"](#) et ["Licence"](#) sections. Sur la base de cet examen, vous pouvez prendre des décisions concernant le cluster, notamment :

- Hyperviseur
- Nombre de nœuds
- Type de licence
- Taille de la plateforme (type d'instance)
- Version ONTAP Select

2. Préparez l'hôte.

Vous devez préparer les hôtes de l'hyperviseur où les nœuds ONTAP Select s'exécutent et disposer des fichiers de licence de stockage requis en fonction de votre modèle de licence. Pour consulter les conditions de préparation :

- a. Connectez-vous à l'interface utilisateur Web de déploiement.
 - b. Sélectionnez  en haut de la page.
 - c. Sélectionnez **Conditions préalables**.
 - d. Faites défiler vers le bas pour revoir les exigences et sélectionnez **OK**.
3. Acquérir les fichiers de licence.

Si vous prévoyez de déployer le cluster dans un environnement de production, vous devez acquérir les fichiers de licence de stockage en fonction de votre modèle de licence.

4. Déployer l'installation et les informations d'identification du compte.

"[Installez l'utilitaire d'administration Deploy et effectuez la configuration initiale](#)". Vous devez disposer du mot de passe du compte administrateur de déploiement configuré dans le cadre du processus d'installation.

5. Vous pouvez également installer des images de nœud ONTAP Select antérieures.

Par défaut, l'utilitaire d'administration Deploy contient la version la plus récente de ONTAP Select au moment de la publication. Si vous souhaitez déployer des clusters à l'aide d'une version antérieure d'ONTAP Select, vous devez "[ajoutez l'image ONTAP Select à votre instance Deploy](#)".

6. Découvrez la page de lancement « Mise en route ».

La page initiale **mise en route avec ONTAP Select Deploy** vous guide tout au long du processus en plusieurs étapes de création d'un cluster. Il y a cinq étapes principales, notamment :

- Ajoutez des licences
- Ajouter des hôtes à l'inventaire
- Création d'un cluster
- Vérification préalable du réseau
- Déployer le cluster



Vous pouvez effectuer les mêmes étapes indépendamment en sélectionnant les onglets en haut de la page (clusters, hôtes d'hyperviseur, Administration).

7. Vérifiez le vérificateur de réseau.

Si vous déployez un cluster multi-nœuds, vous devez être familiarisé avec le vérificateur de réseau. Vous pouvez exécuter le vérificateur de connectivité réseau à l'aide de l'outil "[interface Web](#)" ou le "[CLI](#)".

Étape 2 : Créer un cluster à nœud unique ou à nœuds multiples

Vous pouvez utiliser l'interface utilisateur Web de ONTAP Select Deploy pour déployer un cluster ONTAP Select à un ou plusieurs nœuds.

Avant de commencer

Vérifiez que vous avez installé l'administration Deploy et terminé la configuration initiale (mot de passe, AutoSupport et vCenter).

Description de la tâche

Un cluster ONTAP Select avec un ou plusieurs nœuds est créé pour un déploiement de production.

Étapes

Les étapes à suivre varient selon que vous souhaitez créer un cluster à nœud unique ou à nœuds multiples. Un cluster multi-nœuds peut comporter deux, quatre, six, huit, dix ou douze nœuds.

Cluster à un seul nœud

1. Connectez-vous à l'utilitaire de déploiement via l'interface Web à l'aide du compte administrateur (admin).
2. Si la fenêtre contextuelle **Bienvenue dans ONTAP Select** s'affiche, vérifiez que vous avez rempli les conditions préalables à la configuration et sélectionnez **OK**.
3. Si la page de lancement du cluster **mise en route** n'est pas affichée, sélectionnez  en haut de la page et sélectionnez **mise en route**.
4. Sur la page **mise en route**, sélectionnez **Télécharger**, puis sélectionnez une licence sur votre poste de travail local et sélectionnez **Ouvrir** pour télécharger la licence.
5. Sélectionnez **Refresh** et confirmez que la licence a été ajoutée.
6. Sélectionnez **Suivant** pour ajouter un hôte d'hyperviseur, puis sélectionnez **Ajouter**.

Vous pouvez ajouter l'hôte de l'hyperviseur directement ou en vous connectant à un serveur vCenter. Fournissez les informations d'identification et les détails d'hôte appropriés, le cas échéant.

7. Sélectionnez **Actualiser** et confirmez que la valeur **Type** pour l'hôte est **ESX** ou **KVM**.

Toutes les informations d'identification de compte que vous fournissez sont ajoutées à la base de données déployer les informations d'identification.

8. Sélectionnez **Suivant** pour lancer le processus de création de cluster.
9. Dans la section **Détails du cluster**, fournissez toutes les informations requises décrivant le cluster et sélectionnez **terminé**.
10. Sous **Configuration de nœud**, indiquez l'adresse IP de gestion de nœud et sélectionnez la licence pour le nœud ; vous pouvez télécharger une nouvelle licence si nécessaire. Vous pouvez également modifier le nom du nœud si nécessaire.
11. Fournir la configuration **hyperviseur** et **réseau**.

Il existe trois configurations de nœuds qui définissent la taille de la machine virtuelle et l'ensemble de fonctions disponibles. Ces types d'instances sont pris en charge par les offres standard, Premium et Premium XL de la licence d'achat, respectivement. La licence que vous sélectionnez pour le nœud doit correspondre ou dépasser le type d'instance.

Sélectionnez l'hôte de l'hyperviseur ainsi que les réseaux de gestion et de données.

12. Indiquez la configuration **Storage** et sélectionnez **Done**.

Vous pouvez sélectionner les lecteurs en fonction du niveau de licence de votre plate-forme et de la configuration de l'hôte.

13. Examiner et confirmer la configuration du cluster.

Vous pouvez modifier la configuration en sélectionnant  dans la section applicable.

14. Sélectionnez **Suivant** et entrez le mot de passe de l'administrateur ONTAP.
15. Sélectionnez **Créer un cluster** pour lancer le processus de création du cluster, puis sélectionnez **OK** dans la fenêtre contextuelle.

La création du cluster peut prendre jusqu'à 30 minutes.

16. Contrôlez le processus de création en plusieurs étapes du cluster pour confirmer sa création.

La page est automatiquement actualisée à intervalles réguliers.

Cluster multinœud

1. Connectez-vous à l'utilitaire de déploiement via l'interface Web à l'aide du compte administrateur (admin).
2. Si la fenêtre contextuelle **Bienvenue dans ONTAP Select** s'affiche, vérifiez que vous avez rempli les conditions préalables à la configuration et sélectionnez **OK**.
3. Si la page de lancement du cluster **mise en route** n'est pas affichée, sélectionnez  en haut de la page et sélectionnez **mise en route**.
4. Sur la page **mise en route**, sélectionnez **Télécharger**, sélectionnez une licence sur votre poste de travail local et sélectionnez **Ouvrir** pour télécharger la licence. Répétez l'opération pour ajouter des licences supplémentaires.
5. Sélectionnez **Refresh** et confirmez que les licences ont été ajoutées.
6. Sélectionnez **Suivant** pour ajouter tous les hôtes d'hyperviseur, puis sélectionnez **Ajouter**.

Vous pouvez ajouter les hôtes d'hyperviseur directement ou en vous connectant à un serveur vCenter. Fournissez les informations d'identification et les détails d'hôte appropriés, le cas échéant.

7. Sélectionnez **Actualiser** et confirmez que la valeur **Type** pour l'hôte est **ESX** ou **KVM**.

Toutes les informations d'identification de compte que vous fournissez sont ajoutées à la base de données déployer les informations d'identification.

8. Sélectionnez **Suivant** pour lancer le processus de création de cluster.
9. Dans la section **Détails du cluster**, sélectionnez la **taille du cluster** souhaitée, fournissez toutes les informations requises décrivant les clusters et sélectionnez **terminé**.
10. Sous **Node Setup**, indiquez les adresses IP de gestion des nœuds et sélectionnez les licences pour chaque nœud ; vous pouvez télécharger une nouvelle licence si nécessaire. Vous pouvez également modifier les noms des nœuds si nécessaire.
11. Fournir la configuration **hyperviseur** et **réseau**.

Il existe trois configurations de nœuds qui définissent la taille de la machine virtuelle et l'ensemble de fonctions disponibles. Ces types d'instances sont pris en charge par les offres standard, Premium et Premium XL de la licence d'achat, respectivement. La licence que vous sélectionnez pour les nœuds doit correspondre ou dépasser le type d'instance.

Sélectionnez les hôtes d'hyperviseur ainsi que les réseaux de gestion, de données et internes.

12. Indiquez la configuration **Storage** et sélectionnez **Done**.

Vous pouvez sélectionner les lecteurs en fonction du niveau de licence de votre plate-forme et de la configuration de l'hôte.

13. Examiner et confirmer la configuration du cluster.

Vous pouvez modifier la configuration en sélectionnant  dans la section applicable.

14. Sélectionnez **Suivant** et exécutez le contrôle préalable du réseau en sélectionnant **Exécuter**. Ceci

permet de vérifier que le réseau interne sélectionné pour le trafic du cluster ONTAP fonctionne correctement.

15. Sélectionnez **Suivant** et entrez le mot de passe de l'administrateur ONTAP.

16. Sélectionnez **Créer un cluster** pour lancer le processus de création du cluster, puis sélectionnez **OK** dans la fenêtre contextuelle.

La création du cluster peut prendre jusqu'à 45 minutes.

17. Contrôlez le processus de création de cluster en plusieurs étapes pour vérifier que le cluster a bien été créé.

La page est automatiquement actualisée à intervalles réguliers.

Étape 3 : Finaliser le déploiement

Après le déploiement du cluster, "[Vérifiez que la fonction AutoSupport ONTAP Select est configurée.](#)" et puis "[Sauvegardez les données de configuration de déploiement ONTAP Select](#)".



Si l'opération de création du cluster est lancée, mais que son échec se termine, il se peut que le mot de passe d'administration ONTAP que vous définissez ne s'applique pas. Si cela se produit, vous pouvez déterminer le mot de passe d'administration temporaire pour le cluster ONTAP Select à l'aide de la commande CLI suivante :

```
(ONTAPdeploy) !/opt/netapp/tools/get_cluster_temp_credentials  
--cluster-name my_cluster
```

État initial du cluster ONTAP Select après le déploiement

Vous devez connaître l'état initial d'un cluster après son déploiement et sa configuration en fonction des besoins de votre environnement.

Un cluster ONTAP Select possède plusieurs caractéristiques après sa création.



La restriction des rôles et des autorisations pour le compte d'administrateur ONTAP peut limiter la capacité de ONTAP Select Deploy à gérer le cluster. Pour plus d'informations, consultez l'article de la base de connaissances "[Échec de l'actualisation du cluster de déploiement OTS avec erreur](#)".

LIF

Deux types de LIF spécifiées par le client sont attribués :

- Gestion du cluster (un par cluster)
- Gestion des nœuds (un par nœud)



Un cluster multi-nœuds possède un réseau interne avec des LIFs générées automatiquement.

SVM

Trois SVM sont actifs :

- SVM d'administration
- SVM du nœud
- SVM système (cluster)



Les SVM de données ne sont pas créés dans le cadre du déploiement des clusters ONTAP Select. Ils doivent être créés par l'administrateur du cluster après le déploiement. Pour plus d'informations, voir ["Créer un SVM"](#).

64 bits

L'agrégat root est créé.

Caractéristiques

Toutes les fonctionnalités sont disponibles sous licence. SnapLock et FabricPool requièrent deux licences distinctes.

Informations associées

- ["Types de SVM contenus dans un cluster"](#)
- ["Fonctionnalités ONTAP activées par défaut"](#)

Administration

Avant de commencer à gérer ONTAP Select

Une fois que vous avez créé un cluster ONTAP Select, vous pouvez prendre en charge le déploiement en effectuant diverses tâches administratives. Il y a quelques considérations d'ordre général à prendre en compte.

En général, les procédures que vous pouvez effectuer à l'aide de l'interface Web de déploiement sont réparties en trois catégories.

Déployer un cluster ONTAP Select

Vous pouvez déployer un cluster à un ou plusieurs nœuds. Voir ["Déployer un cluster ONTAP Select"](#) pour en savoir plus.

Exécutez une procédure sur un cluster ONTAP Select existant

Les procédures administratives sont organisées en différentes catégories, telles que *Security* et *clusters*.

Effectuez une procédure sur l'utilitaire de déploiement

Plusieurs procédures sont spécifiques au déploiement (par exemple, la modification du mot de passe de l'administrateur).

Administrer ONTAP Select

De nombreuses procédures administratives sont disponibles dans le cadre de la prise en charge de ONTAP Select. En outre, il existe des procédures spécifiques à l'utilitaire d'administration de déploiement. Le plus important de ces procédures est présenté ci-dessous. En général, tous utilisent l'interface utilisateur Web de déploiement.



Vous pouvez également ["utiliser l'interface de ligne de commande"](#) Pour administrer ONTAP Select.

Effectuer une configuration ONTAP supplémentaire

Une fois un cluster ONTAP Select déployé, vous pouvez configurer et gérer le cluster comme vous le feriez avec un système ONTAP matériel. Par exemple, vous pouvez utiliser ONTAP System Manager ou l'interface de ligne de commandes ONTAP pour configurer le cluster ONTAP Select.

Logiciels client NetApp

Vous pouvez vous connecter à ONTAP Select à l'aide du logiciel client NetApp pris en charge suivant :

- ONTAP System Manager
- Active IQ Unified Manager
- OnCommand Insight
- OnCommand Workflow Automation
- SnapCenter
- Virtual Storage Console pour VMware vSphere

Pour identifier les versions prises en charge du logiciel client, consultez le "[Matrice d'interopérabilité](#)". Si le logiciel client prend en charge ONTAP 9, la même version est également prise en charge avec ONTAP Select.



L'utilisation de SnapCenter et des plug-ins correspondants nécessite des licences basées sur serveur. Les licences des plug-ins SnapCenter ne sont pas prises en charge pour le moment avec ONTAP Select pour les systèmes de stockage.

Tout autre logiciel client NetApp non inclus dans la liste n'est pas pris en charge par ONTAP Select.

Options de configuration possibles

Plusieurs options sont disponibles lors de la configuration du cluster, y compris les suivantes :

- Création de la configuration réseau
- Mise en place des agrégats
- Création des machines virtuelles de stockage des données (SVM)

Licences achetées avec capacité de stockage

Si vous décidez de ne pas installer les fichiers de licence ayant une capacité de stockage dans le cadre du déploiement du cluster ONTAP Select, vous devez acquérir et installer les fichiers de licence avant que ce délai expire pour les clusters exécutant une licence achetée.

Agrégats en miroir

L'utilitaire d'administration deploy crée des disques de secours sur chaque nœud ONTAP Select à partir de l'espace de datastore utilisable (par exemple, pool0 et pool1). Pour mettre en œuvre la haute disponibilité des données dans un cluster multinœud, vous devez créer un agrégat en miroir à l'aide de ces unités.



Le basculement haute disponibilité est pris en charge uniquement lorsque les agrégats de données sont configurés en tant qu'agrégats en miroir.

Mettez à niveau les nœuds ONTAP Select

Une fois le déploiement d'un cluster ONTAP Select déployé, vous pouvez mettre à niveau l'image ONTAP sur chaque nœud du cluster si nécessaire.



Vous ne pouvez pas utiliser l'utilitaire d'administration Deploy pour effectuer la mise à niveau de nœuds ONTAP Select existants. L'utilitaire Deploy peut uniquement être utilisé pour créer de nouveaux clusters ONTAP Select.

Procédure générale

Procédez comme suit pour mettre à niveau un nœud ONTAP Select existant.

Étapes

1. Accédez à la page "[NetApp Support Site téléchargements](#)".
2. Faites défiler vers le bas et sélectionnez **ONTAP Select Image**.
3. Sélectionnez la version souhaitée de l'image d'installation.
4. Consultez le contrat de licence de l'utilisateur final (CLUF) et sélectionnez **accepter et continuer**.
5. Sélectionnez et téléchargez le package **ONTAP Select Image Upgrade** approprié. Répondez à toutes les

invites si nécessaire.

Consultez la ["notes de version"](#) pour obtenir des informations supplémentaires et connaître les procédures requises avant de mettre à niveau un nœud ONTAP Select.

6. Mettez à niveau le nœud ONTAP Select en suivant les procédures standard de mise à niveau de ONTAP avec le fichier de mise à niveau ONTAP Select. Pour plus d'informations sur les chemins de mise à niveau pris en charge, reportez-vous au ["Chemins de mise à niveau ONTAP pris en charge"](#).

Restaurez un nœud ONTAP Select

Vous ne pouvez pas rétablir une version antérieure à celle sur laquelle un nœud ONTAP Select a été installé à l'origine. Par exemple :

ONTAP Select 9.16.1 est installé par défaut.

Vous pouvez mettre à niveau le nœud vers la version 9.17.1, puis revenir à la version 9.16.1 si nécessaire.

ONTAP Select 9.17.1 est installé par défaut.

Le retour à une version antérieure est impossible car aucune version précédente n'était installée.

Utilisez le pilote réseau VMXNET3

VMXNET3 est le pilote réseau par défaut inclus dans les nouveaux déploiements de clusters sur VMware ESXi. Si vous mettez à niveau un nœud ONTAP Select existant exécutant ONTAP Select 9.4 ou une version antérieure, le pilote réseau n'est pas automatiquement mis à niveau. Vous devez effectuer une mise à niveau manuelle vers VMXNET3. Vous devez contacter le support NetApp pour obtenir de l'aide concernant la mise à niveau.

Informations associées

["Présentation de la mise à niveau ONTAP"](#)

Diagnostics et support ONTAP Select

Vous pouvez effectuer plusieurs tâches de diagnostic et de support associées dans le cadre de l'administration de ONTAP Select.

Configurer le système de déploiement

Vous devez définir les paramètres de configuration système de base qui affectent le fonctionnement de l'utilitaire de déploiement.

Description de la tâche

Les données de configuration de déploiement sont utilisées par AutoSupport.

Étapes

1. Connectez-vous à l'interface utilisateur Web de l'utilitaire de déploiement à l'aide du compte administrateur.
2. Cliquez sur l'onglet **Administration** en haut de la page.
3. Cliquez sur **Paramètres et AutoSupport**, puis sur .
4. Indiquez les données de configuration appropriées à votre environnement et cliquez sur **Modifier**.

Si vous utilisez un serveur proxy, vous pouvez configurer l'URL du proxy comme suit :

`http://USERNAME:PASSWORD@<FQDN|IP>:PORT`

Exemple

`http://user1:mypassword@proxy.company-demo.com:80`

Affiche les messages d'événement ONTAP Select Deploy

L'utilitaire ONTAP Select Deploy comprend une fonction de journalisation des événements qui fournit des informations sur l'activité du système. Vous devez afficher le contenu du journal des événements pour déboguer tout problème ou lorsque le support vous le demande.

Description de la tâche

Vous pouvez filtrer la liste des messages d'événement en fonction de plusieurs caractéristiques, notamment :

- État
- Type
- Catégorie
- Fréquence
- Temps
- Description

Étapes

1. Connectez-vous à l'interface utilisateur Web de l'utilitaire de déploiement à l'aide du compte administrateur.
2. Cliquez sur l'onglet **Administration** en haut de la page.
3. Cliquez sur **événements et travaux**, puis sur **événements**.
4. Vous pouvez également cliquer sur **Filter** et créer un filtre pour limiter les messages d'événement affichés.

Activez AutoSupport

Vous pouvez activer et désactiver la fonction AutoSupport si nécessaire.

Description de la tâche

AutoSupport est le principal outil de dépannage utilisé par NetApp pour prendre en charge ONTAP Select. Par conséquent, vous ne devez pas désactiver AutoSupport sauf si cela est absolument nécessaire. Si vous désactivez le protocole AutoSupport, les données sont toujours collectées, mais elles ne sont pas transmises à NetApp.

Étapes

1. Connectez-vous à l'interface utilisateur Web de l'utilitaire de déploiement à l'aide du compte administrateur.
2. Cliquez sur l'onglet **Administration** en haut de la page.
3. Cliquez sur **Paramètres et AutoSupport**, puis sur .
4. Activez ou désactivez la fonctionnalité AutoSupport si nécessaire.

Générez et téléchargez un package AutoSupport

ONTAP Select permet de générer un pack AutoSupport. Vous devez générer un package pour déboguer tout problème ou lorsque vous y êtes invité par le support.

Description de la tâche

Vous pouvez générer les packages AutoSupport suivants sous la direction et les conseils du support NetApp :

- Déployer les journaux fichiers journaux créés par l'utilitaire ONTAP Select Deploy
- Résolution des problèmes et informations de débogage sur les hôtes de l'hyperviseur et les nœuds ONTAP Select
- Informations sur les performances des hôtes de l'hyperviseur et des nœuds ONTAP Select

Étapes

1. Connectez-vous à l'interface utilisateur Web de l'utilitaire de déploiement à l'aide du compte administrateur.
2. Cliquez sur l'onglet **Administration** en haut de la page.
3. Cliquez sur **Paramètres et AutoSupport**, puis sur .
4. Cliquez sur **générer**.
5. Sélectionnez le type et fournissez une description pour le package ; vous pouvez éventuellement fournir un numéro de dossier.
6. Cliquez sur **générer**.

Un numéro d'identification de séquence unique est attribué à chaque package AutoSupport.

7. Si vous le souhaitez, sous **Historique AutoSupport**, sélectionnez le package correct et cliquez sur l'icône de téléchargement pour enregistrer le fichier AutoSupport sur votre poste de travail local.

Sécurisez un déploiement ONTAP Select

Dans le cadre de la sécurisation d'un déploiement ONTAP Select, vous pouvez effectuer plusieurs tâches associées.

Modifiez le mot de passe administrateur de déploiement

Vous pouvez modifier le mot de passe du compte administrateur de la machine virtuelle de déploiement selon vos besoins à l'aide de l'interface utilisateur Web.

Étapes

1. Connectez-vous à l'interface utilisateur Web de l'utilitaire de déploiement à l'aide du compte administrateur.
2. Cliquez sur l'icône figure en haut à droite de la page et sélectionnez **changer mot de passe**.
3. Indiquez le mot de passe actuel et le nouveau mot de passe, comme vous y êtes invité, puis cliquez sur **Submit** (soumettre).

Ajoutez un compte de serveur de gestion

Vous pouvez ajouter un compte de serveur de gestion à la base de données de stockage des identifiants de déploiement.

Avant de commencer

Vous devez connaître les types d'identifiants requis et connaître leur utilisation par ONTAP Select.

Étapes

1. Connectez-vous à l'interface utilisateur Web de l'utilitaire de déploiement à l'aide du compte administrateur.

2. Cliquez sur l'onglet **Administration** en haut de la page.
3. Cliquez sur **Management Servers**, puis sur **Add vCenter**.
4. Entrez les informations suivantes et cliquez sur **Ajouter**.

Dans ce domaine ...	Procédez comme suit...
Nom/adresse IP	Indiquez le nom de domaine ou l'adresse IP du serveur vCenter.
Nom d'utilisateur	Entrez le nom d'utilisateur du compte pour accéder à vCenter.
Mot de passe	Entrez le mot de passe du nom d'utilisateur associé.

5. Une fois le nouveau serveur de gestion ajouté, vous pouvez, si vous le souhaitez, cliquer sur  et sélectionnez l'une des options suivantes :
 - Mettre à jour les informations d'identification
 - Vérifiez les informations d'identification
 - Supprimer le serveur de gestion

Configurer MFA

À partir de la version ONTAP Select 9.13.1, l'authentification multifacteur (MFA) est prise en charge pour le compte d'administrateur ONTAP Select Deploy :

- ["ONTAP Select déploie la connexion MFA CLI en utilisant l'authentification PIV \(Personal Identity Verification\) YubiKey ou FIDO2 \(Fast Identity Online\)"](#)
- [ONTAP Select déploie la connexion MFA de la CLI à l'aide de ssh-keygen](#)

ONTAP Select déploie la connexion CLI MFA à l'aide de l'authentification YubiKey PIV ou FIDO2

YubiKey PIV

Configurez le code PIN YubiKey et générez ou importez la clé privée RSA (Remote support Agent) ou ECDSA (Elliptic Curve Digital Signature Algorithm) et le certificat en suivant les étapes de la section ["Tr-4647 : authentification multifacteur dans ONTAP"](#).

- Pour Windows : la section **YubiKey PIV client configuration pour Windows** du rapport technique.
- Pour MacOS : la section **YubiKey PIV client configuration pour MAC OS et Linux** du rapport technique.

FIDO2

Si vous choisissez d'opter pour l'authentification YubiKey FIDO2, configurez le code PIN YubiKey FIDO2 à l'aide du gestionnaire YubiKey et générez la clé FIDO2 avec une PuTTY-CAC (Common Access Card) pour Windows ou ssh-keygen pour MacOS. Les étapes à suivre sont indiquées dans le rapport technique ["Tr-4647 : authentification multifacteur dans ONTAP"](#).

- Pour Windows : la section **YubiKey FIDO2 configuration du client pour Windows** du rapport technique.
- Pour MacOS : la section **YubiKey FIDO2 client configuration pour Mac OS et Linux** du rapport technique.

Procurez-vous la clé publique YubiKey PIV ou FIDO2

L'obtention de la clé publique dépend si vous êtes un client Windows ou MacOS, et si vous utilisez PIV ou FIDO2.

Pour Windows :

- Exportez la clé publique PIV à l'aide de la fonction **Copier dans le presse-papiers** sous SSH → certificat, comme décrit dans la section **Configuration du client SSH PuTTY-CAC Windows pour l'authentification YubiKey PIV** à la page 16 du document TR-4647.
- Exportez la clé publique FIDO2 à l'aide de la fonction **Copier dans le presse-papiers** sous SSH → certificat comme décrit dans la section **Configuration du client SSH PuTTY-CAC Windows pour l'authentification YubiKey FIDO2** à la page 30 du document TR-4647.

Pour MacOS :

- La clé publique PIV doit être exportée à l'aide du `ssh-keygen -e` Commande comme décrit dans la section **configurer le client SSH Mac OS ou Linux pour l'authentification YubiKey PIV** à la page 24 du TR-4647.
- La clé publique FIDO2 se trouve dans le `id_ecdsa_sk.pub` fichier ou `id_edd519_sk.pub` Fichier, selon que vous utilisez ECDSA ou EDD519, comme décrit dans la section **configurer le système d'exploitation MAC ou le client SSH Linux pour l'authentification YubiKey FIDO2** à la page 39 du TR-4647.

Configurez la clé publique dans ONTAP Select Deploy

SSH est utilisé par le compte administrateur pour la méthode d'authentification par clé publique. La commande utilisée est la même que la méthode d'authentification soit l'authentification par clé publique SSH standard ou l'authentification par YubiKey PIV ou FIDO2.

Pour les MFA SSH basés sur le matériel, les facteurs d'authentification en plus de la clé publique configurée sur ONTAP Select Deploy sont les suivants :

- Le PIN PIV ou FIDO2
- Possession du dispositif matériel YubiKey. Pour FIDO2, cela est confirmé en touchant physiquement la YubiKey pendant le processus d'authentification.

Avant de commencer

Réglez la touche publique PIV ou FIDO2 configurée pour la YubiKey. Commande de l'interface de ligne de commande de ONTAP Select Deploy `security publickey add -key` Est identique pour PIV ou FIDO2 et la chaîne de clé publique est différente.

La clé publique est obtenue auprès de :

- Fonction **Copier dans le presse-papiers** pour PuTTY-CAC pour PIV et FIDO2 (Windows)
- Exportation de la clé publique dans un format compatible SSH à l'aide du `ssh-keygen -e` Pour PIV
- Le fichier de clé publique situé dans `~/ .ssh/id_***_sk.pub` Fichier pour FIDO2 (MacOS)

Étapes

1. Recherchez la clé générée dans le `./ssh/id_***.pub` fichier.
2. Ajoutez la clé générée à ONTAP Select Deploy à l'aide de `security publickey add -key <key>` commande.

```
(ONTAPdeploy) security publickey add -key "ssh-rsa <key>  
user@netapp.com"
```

3. Activez l'authentification MFA avec le `security multifactor authentication enable` commande.

```
(ONTAPdeploy) security multifactor authentication enable  
MFA enabled Successfully
```

Connectez-vous à ONTAP Select Deploy à l'aide de l'authentification YubiKey PIV via SSH

Vous pouvez vous connecter à ONTAP Select Deploy à l'aide de l'authentification YubiKey PIV via SSH.

Étapes

1. Une fois le jeton YubiKey, le client SSH et ONTAP Select Deploy configurés, vous pouvez utiliser l'authentification MFA YubiKey PIV sur SSH.
2. Connectez-vous à ONTAP Select Deploy. Si vous utilisez le client SSH PuTTY-CAC de Windows, une boîte de dialogue vous invite à saisir votre code PIN YubiKey.
3. Connectez-vous à partir de votre appareil avec la clé YubiKey connectée.

Exemple de sortie

```
login as: admin  
Authenticating with public key "<public_key>"  
Further authentication required  
<admin>'s password:  
  
NetApp ONTAP Select Deploy Utility.  
Copyright (C) NetApp Inc.  
All rights reserved.  
  
Version: NetApp Release 9.13.1 Build:6811765 08-17-2023 03:08:09  
  
(ONTAPdeploy)
```

ONTAP Select déploie la connexion MFA de la CLI à l'aide de ssh-keygen

Le `ssh-keygen` Command est un outil permettant de créer de nouvelles paires de clés d'authentification pour SSH. Les paires de clés sont utilisées pour l'automatisation des connexions, l'authentification unique et l'authentification des hôtes.

Le `ssh-keygen` la commande prend en charge plusieurs algorithmes de clé publique pour les clés d'authentification.

- L'algorithme est sélectionné avec le `-t` option
- La taille de la clé est sélectionnée avec le `-b` option

Exemple de sortie

```
ssh-keygen -t ecdsa -b 521
ssh-keygen -t ed25519
ssh-keygen -t ecdsa
```

Étapes

1. Recherchez la clé générée dans le `.ssh/id_***.pub` fichier.
2. Ajoutez la clé générée à ONTAP Select Deploy à l'aide de `security publickey add -key <key>` commande.

```
(ONTAPdeploy) security publickey add -key "ssh-rsa <key>
user@netapp.com"
```

3. Activez l'authentification MFA avec le `security multifactor authentication enable` commande.

```
(ONTAPdeploy) security multifactor authentication enable
MFA enabled Successfully
```

4. Connectez-vous au système ONTAP Select Deploy après avoir activé l'authentification multifacteur. Vous devriez recevoir une sortie similaire à l'exemple suivant.

```
[<user ID> ~]$ ssh <admin>
Authenticated with partial success.
<admin>'s password:

NetApp ONTAP Select Deploy Utility.
Copyright (C) NetApp Inc.
All rights reserved.

Version: NetApp Release 9.13.1 Build:6811765 08-17-2023 03:08:09

(ONTAPdeploy)
```

Migration de MFA vers l'authentification à un seul facteur

L'authentification multifacteur peut être désactivée pour le compte administrateur de déploiement à l'aide des méthodes suivantes :

- Si vous pouvez vous connecter à la CLI de déploiement en tant qu'administrateur à l'aide de SSH (Secure Shell), désactivez MFA en exécutant le `security multifactor authentication disable` Dans l'interface de ligne de commande de déploiement.

```
(ONTAPdeploy) security multifactor authentication disable
MFA disabled Successfully
```

- Si vous ne pouvez pas vous connecter à l'interface de ligne de commande de déploiement en tant qu'administrateur à l'aide de SSH :
 - a. Connectez-vous à la console vidéo de déploiement de machine virtuelle (VM) via vCenter ou vSphere.
 - b. Connectez-vous à l'interface de ligne de commande de déploiement à l'aide du compte d'administrateur.
 - c. Exécutez le `security multifactor authentication disable` commande.

```
Debian GNU/Linux 11 <user ID> tty1

<hostname> login: admin
Password:

NetApp ONTAP Select Deploy Utility.
Copyright (C) NetApp Inc.
All rights reserved.

Version: NetApp Release 9.13.1 Build:6811765 08-17-2023 03:08:09

(ONTAPdeploy) security multifactor authentication disable
MFA disabled successfully

(ONTAPdeploy)
```

- L'administrateur peut supprimer la clé publique avec :
`security publickey delete -key`

Vérifiez la connectivité entre les nœuds ONTAP Select

Vous pouvez tester la connectivité réseau entre deux nœuds ONTAP Select ou plus sur le réseau de clusters interne. Généralement, vous exécutez ce test avant le déploiement d'un cluster multinœud afin de détecter les problèmes susceptibles d'entraîner l'échec de l'opération.

Avant de commencer

Tous les nœuds ONTAP Select inclus dans le test doivent être configurés et sous tension.

Description de la tâche

Chaque fois que vous démarrez un test, une nouvelle exécution de processus est créée en arrière-plan et un

identifiant d'exécution unique lui est attribué. Une seule séquence peut être active à la fois.

Le test comporte deux modes qui contrôlent son fonctionnement :

- **Rapide** ce mode effectue un test de base sans perturbation. Un test PING est effectué, avec un test de la taille de MTU du réseau et du vSwitch.
- **Étendu** ce mode effectue un test plus complet sur tous les chemins réseau redondants. Si vous exécutez cet outil sur un cluster ONTAP Select actif, les performances du cluster peuvent être affectées.



Il est recommandé d'effectuer toujours un test rapide avant de créer un cluster multinœud. Une fois le test rapide terminé, vous pouvez éventuellement effectuer un test étendu en fonction de vos besoins de production.

Étapes

1. Connectez-vous à l'interface utilisateur Web de l'utilitaire de déploiement à l'aide du compte administrateur.
2. Cliquez sur l'onglet **Administration** en haut de la page et cliquez sur **Network Checker**.
3. Cliquez sur **Démarrer Nouvelle exécution** et sélectionnez les hôtes et les réseaux pour la paire HA

Vous pouvez ajouter et configurer des paires haute disponibilité supplémentaires selon vos besoins.

4. Cliquez sur **Démarrer** pour lancer le test de connectivité réseau.

Administrer les services de médiateur ONTAP Select Deploy

Chaque cluster ONTAP Select à deux nœuds est surveillé par le service de médiateur, qui facilite la gestion de la capacité haute disponibilité partagée par les nœuds.

Afficher l'état du service médiateur

Vous pouvez afficher l'état du service médiateur par rapport à chacun des clusters à deux nœuds définis dans l'utilitaire ONTAP Select Deploy.

Description de la tâche

Vous pouvez afficher la configuration de chaque médiateur, notamment l'état actuel, les deux nœuds ONTAP Select et la cible iSCSI dans laquelle sont stockées les informations de contrôle HA. Passez le curseur sur les objets de la page pour afficher des informations détaillées.

Étapes

1. Connectez-vous à l'interface utilisateur Web de l'utilitaire de déploiement à l'aide du compte administrateur.
2. Cliquez sur l'onglet **Administration** en haut de la page et cliquez sur **médiateurs**.
3. Vous pouvez également cliquer sur **Filter** pour personnaliser votre vue des clusters à deux nœuds surveillés par le service médiateur.

Clusters

Gérer les clusters ONTAP Select

Vous pouvez effectuer plusieurs tâches liées à l'administration d'un cluster ONTAP Select.

Déplacez un cluster ONTAP Select hors ligne et en ligne

Une fois que vous avez créé un cluster, vous pouvez le déplacer hors ligne et en ligne selon vos besoins.

Avant de commencer

Lorsqu'un cluster est créé, il est initialement défini sur l'état en ligne.

Étapes

1. Connectez-vous à l'interface utilisateur Web de l'utilitaire de déploiement à l'aide du compte administrateur.
2. Cliquez sur l'onglet **clusters** en haut de la page et sélectionnez le cluster souhaité dans la liste.
3. Cliquez sur  À droite du cluster et sélectionnez **mettre hors ligne**.

Si l'option hors ligne n'est pas disponible, le cluster est déjà à l'état hors ligne.

4. Cliquez sur **Oui** dans la fenêtre contextuelle pour confirmer la demande.
5. Cliquez occasionnellement sur **Refresh** pour confirmer que le cluster est hors ligne.
6. Pour remettre le cluster en ligne, cliquez sur  Et sélectionnez **mettre en ligne**.
7. Cliquez occasionnellement sur **Refresh** pour confirmer que le cluster est en ligne.

Supprimez un cluster ONTAP Select

Vous pouvez supprimer un cluster ONTAP Select lorsqu'il n'est plus nécessaire.

Avant de commencer

Le cluster doit être défini sur l'état hors ligne.

Étapes

1. Connectez-vous à l'interface utilisateur Web de l'utilitaire de déploiement à l'aide du compte administrateur.
2. Cliquez sur l'onglet **clusters** en haut de la page et sélectionnez le cluster souhaité dans la liste.
3. Cliquez sur  À droite du cluster et sélectionnez **Supprimer**.

Si l'option de suppression n'est pas disponible, le cluster n'est pas à l'état hors ligne.

4. Cliquez occasionnellement sur **Refresh** pour confirmer que le cluster est supprimé de la liste.

Actualisez la configuration de déploiement du cluster

Une fois que vous avez créé un cluster ONTAP Select, vous pouvez modifier le cluster ou la configuration du serveur virtuel en dehors de l'utilitaire de déploiement à l'aide des outils d'administration de ONTAP ou d'hyperviseur. La configuration d'un ordinateur virtuel peut également être modifiée après la migration.

Lorsque ces modifications sont apportées au cluster ou à la machine virtuelle, la base de données de configuration de l'utilitaire de déploiement n'est pas automatiquement mise à jour et peut devenir désynchronisée avec l'état du cluster. Vous devez actualiser le cluster dans ces situations et dans d'autres cas pour mettre à jour la base de données de déploiement en fonction de l'état actuel du cluster.

Avant de commencer

Informations requises

Vous devez disposer des informations de configuration actuelles pour le cluster, y compris :

- Informations d'identification de l'administrateur ONTAP
- Adresse IP de gestion du cluster
- Noms des nœuds du cluster

État stable du cluster

Le cluster doit être dans un état stable. Vous ne pouvez pas actualiser un cluster lorsqu'il est en cours de création ou de suppression, ou lorsqu'il est à l'état *create_FAILED* ou *delete_FAILED*.

Après une migration de machines virtuelles

Après la migration d'une machine virtuelle exécutant ONTAP Select, vous devez créer un hôte à l'aide de l'utilitaire Deploy avant d'actualiser votre cluster.

Description de la tâche

Vous pouvez actualiser le cluster pour mettre à jour la base de données de configuration de déploiement à l'aide de l'interface utilisateur Web.



Au lieu d'utiliser l'interface utilisateur de déploiement, vous pouvez utiliser la commande d'actualisation du cluster dans le shell CLI de déploiement pour actualiser un cluster.

Configuration en clusters et de serveurs virtuels

Voici quelques-unes des valeurs de configuration pouvant être modifiées et entraîner la désynchronisation de la base de données de déploiement :

- Noms des nœuds et des clusters
- Configuration réseau ONTAP
- Version ONTAP (après mise à niveau)
- Noms des machines virtuelles
- Noms de réseau de l'hôte
- Noms des pools de stockage

État du cluster et du nœud

Un cluster ou un nœud ONTAP Select peut être défini sur un état qui l'empêche de fonctionner correctement. Vous devez effectuer une opération de mise à jour du cluster pour corriger les conditions suivantes :

- Nœud dans l'état *Unknown* un nœud ONTAP Select peut se trouver dans l'état *Unknown* pour plusieurs raisons, y compris le nœud est introuvable.
- Cluster dans l'état *dégradé* si un nœud est hors tension, il peut sembler toujours en ligne dans l'utilitaire de déploiement. Dans cette situation, le cluster est à l'état *dégradé*.

Étapes

1. Connectez-vous à l'interface utilisateur Web de l'utilitaire de déploiement à l'aide du compte administrateur.
2. Cliquez sur l'onglet **clusters** en haut à gauche de la page et sélectionnez le cluster souhaité dans la liste.
3. Cliquez sur  Sur le côté droit de la page, sélectionnez **Cluster Refresh**.
4. Sous **informations d'identification du cluster**, indiquez le mot de passe administrateur ONTAP pour le cluster.
5. Cliquez sur **Actualiser**.

Une fois que vous avez terminé

Si l'opération est réussie, le champ *dernière actualisation* est mis à jour. Vous devez sauvegarder les données de configuration du déploiement une fois l'opération de mise à jour du cluster terminée.

Étendre ou réduire un cluster ONTAP Select sur un hôte ESXi ou KVM

Augmentez ou diminuez la taille d'un cluster ONTAP Select existant pour les hôtes hyperviseurs ESXi et KVM. Pour les deux types d'hôtes, vous pouvez augmenter et diminuer la taille du cluster par incréments compris entre quatre et douze nœuds.

Les extensions et contractions de cluster suivantes ne sont pas prises en charge pour les hôtes ESXi et KVM :

- Extension des clusters à un ou deux nœuds à des clusters à six, huit, dix ou douze nœuds.
- Contractions de groupes de six, huit, dix ou douze nœuds à des groupes d'un ou deux nœuds.



Pour modifier le nombre de nœuds dans un cluster à une taille qui n'est pas prise en charge par l'extension ou la contraction du cluster, vous devez effectuer les tâches suivantes :

1. Déployez un nouveau cluster multi-nœuds en utilisant le ["CLI"](#) ou le ["interface Web"](#) fourni avec l'utilitaire d'administration ONTAP Select Deploy.
2. Le cas échéant, migrez les données vers le nouveau cluster en utilisant ["Réplication SnapMirror"](#) .

Vous lancez les procédures d'extension et de contraction du cluster à partir d' ONTAP Select Deploy à l'aide de l'interface CLI, de l'API ou de l'interface Web.

Considérations relatives au matériel et au stockage

La fonctionnalité d'extension et de contraction de cluster est prise en charge sur les hôtes d'hyperviseur KVM et ESXi suivants.

VMware ESXi

À partir d' ONTAP Select 9.15.1, l'extension et la contraction des clusters sont prises en charge sur les hôtes hyperviseurs ESXi.

L'extension et la contraction des clusters sont prises en charge pour les versions d'hyperviseur ESXi suivantes :

- ESXi 9.0
- ESXi 8.0 U3
- ESXi 8.0 U2
- ESXi 8.0 U1
- ESXi 8.0GA

KVM

À partir d' ONTAP Select 9.17.1, l'extension et la contraction des clusters sont prises en charge sur les hôtes hyperviseurs KVM.

L'extension et la contraction des clusters sont prises en charge pour les versions d'hyperviseur KVM suivantes :

- Red Hat Enterprise Linux (RHEL) 64-bit 10.1, 10.0, 9.7, 9.6, 9.5, 9.4, 9.3, 9.2, 9.1, 9.0, 8.8, 8.7 et 8.6
- Rocky Linux 10.1, 10.0, 9.7, 9.6, 9.5, 9.4, 9.3, 9.2, 9.1, 9.0, 8.9, 8.8, 8.7, et 8.6

Développez le cluster

Utilisez la fonction d'extension de cluster pour augmenter la taille d'un cluster ONTAP Select existant.

Vous pouvez augmenter la taille d'un cluster existant sur un hôte ESXi ou KVM par incréments comme suit :

- De quatre nœuds à six, huit, dix ou douze nœuds
- De six nœuds à huit, dix ou douze nœuds
- De huit nœuds à dix ou douze nœuds
- De dix à douze nœuds

Description de la tâche

En prévision de l'extension du cluster, de nouveaux hôtes ESXi et KVM sont ajoutés à l'inventaire et les détails des nouveaux nœuds sont attribués. Avant de lancer l'extension du cluster, une pré-vérification du réseau interne est effectuée.

Avant de commencer

- Lors du déploiement d'un cluster multi-nœuds, vous devez vous familiariser avec le vérificateur de connectivité réseau. Vous pouvez l'exécuter à l'aide de l'outil ["interface Web"](#) ou le ["CLI"](#) .
- Vérifiez que vous disposez des informations de licence pour les nouveaux nœuds.

Étapes

1. Connectez-vous à l'interface utilisateur Web de l'utilitaire de déploiement à l'aide du compte administrateur.
2. Sélectionnez l'onglet **Cluster** en haut de la page et sélectionnez le cluster souhaité dans la liste.

3. Sur la page de détails du cluster, sélectionnez l'icône d'engrenage à droite de la page et sélectionnez **développer le cluster**.
4. Accédez à la section **HA pair 4**.
5. Choisissez les détails de configuration de paire haute disponibilité (HA) suivants pour la quatrième paire HA :
 - Type d'instance
 - Noms des nœuds
 - Hôtes hyperviseurs associés
 - Adresses IP des nœuds
 - Licences
 - Configuration de la mise en réseau
 - Configuration du stockage (type RAID et pools de stockage)
6. Sélectionnez **Save HA pair** pour enregistrer les détails de la configuration.
7. Fournissez les informations d'identification ONTAP et sélectionnez **Développer le cluster**.
8. Sélectionnez **Suivant** et exécutez le pré-contrôle du réseau en sélectionnant **Exécuter**.

Le pré-contrôle du réseau vérifie que le réseau interne sélectionné pour le trafic du cluster ONTAP fonctionne correctement.

9. Sélectionnez **développer le cluster** pour lancer le processus d'extension du cluster, puis sélectionnez **OK** dans la boîte de dialogue.

L'extension du cluster peut prendre jusqu'à 45 minutes.

10. Surveillez le processus d'extension de cluster en plusieurs étapes pour vérifier que le cluster a bien été étendu.
11. Reportez-vous à l'onglet **Events** pour les mises à jour périodiques de la progression de l'opération. La page est automatiquement actualisée à intervalles réguliers.

Une fois que vous avez terminé

Après avoir étendu le cluster, vous devriez "[Sauvegardez les données de configuration de déploiement ONTAP Select](#)".

Contrat du cluster

Utilisez la fonction de réduction de cluster pour diminuer la taille d'un cluster ONTAP Select existant.

Vous pouvez réduire la taille d'un cluster existant sur un hôte ESXi ou KVM par incréments comme suit :

- De douze nœuds à dix, huit, six ou quatre nœuds
- De dix nœuds à huit, six ou quatre nœuds
- De huit à six ou quatre nœuds
- De six à quatre nœuds

Description de la tâche

La paire HA de nœuds souhaitée dans le cluster est sélectionnée pour préparer la contraction du cluster pendant la procédure.

Étapes

1. Connectez-vous à l'interface utilisateur Web de l'utilitaire de déploiement à l'aide du compte administrateur.
2. Sélectionnez l'onglet **Cluster** en haut de la page et sélectionnez le cluster souhaité dans la liste.
3. Sur la page de détails du cluster, sélectionnez l'icône en forme d'engrenage à droite de la page, puis sélectionnez **Contract Cluster**.
4. Sélectionnez les détails de configuration de paire haute disponibilité pour toute paire haute disponibilité que vous souhaitez supprimer et fournissez les informations d'identification ONTAP, puis sélectionnez **Contract Cluster**.

L'engagement du cluster peut prendre jusqu'à 30 minutes.

5. Surveillez le processus de contraction de cluster en plusieurs étapes pour vérifier que le cluster a bien été contracté.
6. Reportez-vous à l'onglet **Events** pour les mises à jour périodiques de la progression de l'opération. La page est automatiquement actualisée à intervalles réguliers.

Nœuds et hôtes

Accéder à la console vidéo ONTAP Select

Vous pouvez accéder à la console vidéo de la machine virtuelle de l'hyperviseur sur laquelle ONTAP Select est exécuté.

Description de la tâche

Vous devrez peut-être accéder à la console de la machine virtuelle pour résoudre un problème ou lorsque le support NetApp vous le demande.

Étapes

1. Accédez au client vSphere et connectez-vous.
2. Naviguez jusqu'à l'emplacement approprié dans la hiérarchie pour localiser la machine virtuelle ONTAP Select.
3. Cliquez avec le bouton droit de la souris sur la machine virtuelle et sélectionnez **Ouvrir la console**.

Redimensionnez les nœuds de cluster ONTAP Select

Une fois le cluster ONTAP Select déployé, vous pouvez mettre à niveau le type d'instance d'hyperviseur des nœuds à l'aide de l'utilitaire d'administration Deploy.



Vous pouvez effectuer l'opération de redimensionnement des nœuds de cluster lorsque vous utilisez le modèle de licence Capacity tiers et le modèle de licence Capacity pools.



Le redimensionnement avec le type d'instance large est uniquement pris en charge sur ESXi.

Avant de commencer

Le cluster doit être défini sur l'état en ligne.

Description de la tâche

Cette tâche explique comment utiliser l'interface utilisateur Web de déploiement. Vous pouvez également utiliser l'interface de ligne de commande déployer pour redimensionner l'instance. Quelle que soit l'interface que vous utilisez, le temps nécessaire à l'opération de redimensionnement peut varier considérablement en fonction de plusieurs facteurs et peut prendre un temps plus long à réaliser. Vous ne pouvez redimensionner un nœud que si sa taille est supérieure.

Étapes

1. Connectez-vous à l'interface utilisateur Web de l'utilitaire de déploiement à l'aide du compte administrateur.
2. Cliquez sur l'onglet **Cluster** en haut de la page et sélectionnez le cluster souhaité dans la liste.
3. Sur la page des détails du cluster, cliquez sur l'icône engrenage à droite de la page et sélectionnez **Redimensionner l'instance**.
4. Sélectionnez **Type d'instance** et indiquez les informations d'identification ONTAP, puis cliquez sur **Modifier**.

Une fois que vous avez terminé

Vous devez attendre la fin de l'opération de redimensionnement.

Remplacez les disques RAID logiciels défectueux pour ONTAP Select

Lorsqu'un lecteur utilisant le RAID logiciel tombe en panne, ONTAP Select attribue un disque de rechange si un disque est disponible et lance automatiquement le processus de reconstruction. Cela est similaire au fonctionnement d'ONTAP sur FAS et AFF. Toutefois, si aucun disque de spare n'est disponible, vous devez en ajouter un au nœud ONTAP Select.



Le retrait du disque défectueux et l'ajout d'un nouveau disque (marqué comme disque de rechange) doivent être effectués via ONTAP Select Deploy. La connexion d'un disque à la machine virtuelle ONTAP Select à l'aide de vSphere n'est pas prise en charge.

Identifiez le disque défectueux

Lorsqu'un disque tombe en panne, vous devez utiliser l'interface de ligne de commandes de ONTAP pour identifier le disque défectueux.

KVM

Avant de commencer

Vous devez disposer de l'ID de la machine virtuelle ONTAP Select, ainsi que des informations d'identification du compte d'administrateur ONTAP Select et ONTAP Select Deploy.

Description de la tâche

Vous ne devez utiliser cette procédure que lorsque le nœud ONTAP Select s'exécute sur KVM et est configuré pour utiliser le RAID logiciel.

Étapes

1. Sur l'interface de ligne de commandes de ONTAP Select, identifier le disque à remplacer :
 - a. Identifiez le disque par numéro de série, UUID ou adresse cible dans la machine virtuelle.

```
disk show -fields serial,vmdisk-target-address,uuid
```

- b. Vous pouvez également afficher une liste complète de la capacité de disque disponible avec les disques partitionnés.
l'agrégat de stockage affiche les disques-spare
2. Dans l'interface de ligne de commande Linux, localisez le disque.
 - a. Examinez les périphériques système en recherchant le numéro de série ou l'UUID (nom du disque) :

```
find /dev/disk/by-id/<SN|ID>
```

- b. Examinez la configuration de la machine virtuelle en recherchant l'adresse cible :

```
virsh dumpxml VMID
```

VMware ESXi

Étapes

1. Connectez-vous à l'interface de ligne de commande de ONTAP à l'aide du compte d'administrateur.
2. Identifiez le lecteur de disque défectueux.

```
<cluster name>::> storage disk show -container-type broken
Usable Disk Container Container
Disk Size Shelf Bay Type Type Name Owner
-----
NET-1.4 893.3GB - - SSD broken - sti-rx2540-346a'
```

Retirez le disque défectueux

Après avoir identifié le lecteur défectueux, retirez le disque.

KVM à l'aide de Deploy

Vous pouvez détacher un disque d'un hôte KVM lors du remplacement du disque ou lorsqu'il n'est plus nécessaire.

Avant de commencer

Vous devez disposer des informations d'identification de compte d'administrateur ONTAP Select et ONTAP Select Deploy.

Étapes

1. Connectez-vous à l'interface utilisateur Web de l'utilitaire de déploiement à l'aide du compte administrateur.
2. Sélectionnez l'onglet **clusters** en haut de la page et sélectionnez le cluster souhaité dans la liste.
3. Sélectionnez **+** en regard de la paire haute disponibilité ou du nœud souhaité.

Si l'option est désactivée, le déploiement actualise actuellement les informations de stockage.

4. Sélectionnez **Modifier le stockage** sur la page **Modifier le stockage de nœud**.
5. Désélectionnez les disques à détacher du nœud, entrez les informations d'identification de l'administrateur ONTAP et sélectionnez **Modifier le stockage** pour appliquer les modifications.
6. Sélectionnez **Oui** pour confirmer l'avertissement dans la fenêtre contextuelle.
7. Sélectionnez l'onglet **Events** du cluster à surveiller et confirmez l'opération de détachement.

Vous pouvez retirer le disque physique de l'hôte s'il n'est plus nécessaire.

KVM à l'aide de la CLI

Après avoir identifié le disque, suivez les étapes ci-dessous.

Étapes

1. Détachez le disque de la machine virtuelle :
 - a. Vide la configuration.

```
virsh dumpxml VMNAME > /PATH/disk.xml
```

- b. Modifiez le fichier et supprimez tout sauf le disque à détacher de la machine virtuelle.

L'adresse cible du disque doit correspondre au champ adresse-cible-disque vmdisk dans ONTAP.

```
<disk type='block' device='lun'>
  <driver name='qemu' type='raw' cache='directsync' />
  <source dev='/dev/disk/by-id/ata-
Micron_5100_MTFDDAK960TCC_171616D35277' />
  <backingStore />
  <target dev='sde' bus='scsi' />
  <alias name='scsi0-0-0-4' />
  <address type='drive' controller='0' bus='0' target='0' unit='4' />
</disk>
```

a. Détachez le disque.

```
virsh detach-disk --persistent /PATH/disk.xml
```

2. Remplacez le disque physique :

Vous pouvez utiliser un utilitaire tel que `ledctl locate=` pour localiser le disque physique si nécessaire.

a. Retirez le disque de l'hôte.

b. Sélectionnez un nouveau disque et installez-le dans l'hôte si nécessaire.

3. Modifiez le fichier de configuration du disque d'origine et ajoutez le nouveau disque.

Vous devez mettre à jour le chemin d'accès au disque et toutes les autres informations de configuration si nécessaire.

```
<disk type='block' device='lun'>
  <driver name='qemu' type='raw' cache='directsync' />
  <source dev='/dev/disk/by-id/ata-
Micron_5100_MTFDDAK960TCC_171616D35277' />
  <backingStore />
  <target dev='sde' bus='scsi' />
  <alias name='scsi0-0-0-4' />
  <address type='drive' controller='0' bus='0' target='0' unit='4' />
</disk>
```

VMware ESXi

Étapes

1. Connectez-vous à l'interface utilisateur Web de déploiement à l'aide du compte administrateur.
2. Sélectionnez l'onglet **clusters** et sélectionnez le cluster approprié.

Node Details

> HA Pair 1

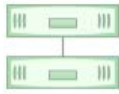

Node 1 sti-rx2540-345a — 8.73 TB + ⚡
Node 2 sti-rx2540-346a — 8.73 TB + ⚡

Host 1 sti-rx2540-345 — (Small (4 CPU, 16 GB Memory))
Host 2 sti-rx2540-346 — (Small (4 CPU, 16 GB Memory))

3. Sélectionnez + pour développer la vue de stockage.

Edit Node Storage

Node sti-rx2540-345a (Capacity: 135 GB, Licensed 50 TB)

Select License

Storage Disks Details

Edit

Data Disks for sti-rx2540-345a

ONTAP Name	Device Name	Device Type	Adapter	Capacity	Used by
NET-1.1	naa.5002538c40b4e044	SSD	vmhba4	894.25 GB	sti-rx2540-345a=...
NET-1.2	naa.5002538c40b4df4b	SSD	vmhba4	894.25 GB	sti-rx2540-345a=...
NET-1.3	naa.5002538c40b4e042	SSD	vmhba4	894.25 GB	sti-rx2540-345a=...
NET-1.4	naa.5002538c40b4e049	SSD	vmhba4	894.25 GB	sti-rx2540-345a=...
NET-1.5	naa.5002538c40b4e041	SSD	vmhba4	894.25 GB	sti-rx2540-345a=...
NET-1.6	naa.5002538c40b4df54	SSD	vmhba4	894.25 GB	sti-rx2540-345a=...
NET-1.7	naa.5002538c40b4df53	SSD	vmhba4	894.25 GB	sti-rx2540-345a=...
NET-1.8	naa.5002538c40b4df4a	SSD	vmhba4	894.25 GB	sti-rx2540-345a=...
NET-1.9	naa.5002538c40b4e03e	SSD	vmhba4	894.25 GB	sti-rx2540-345a=...
NET-1.10	naa.5002538c40b4e046	SSD	vmhba4	894.25 GB	sti-rx2540-345a=...

4. Sélectionnez **Modifier** pour apporter des modifications aux disques connectés et décochez le disque défectueux.

Node sti-rx2540-345a (Capacity: 135 GB, Licensed 50 TB)

Select License

Storage Disks Details

Select Disks for sti-rx2540-345a

	ONTAP Na...	Device Name	Device Type	Adapter	Capacity	Used by
<input checked="" type="checkbox"/>	NET-1.1	naa.5002538c40b4e044	SSD	vmhba4	894.25 GB	sti-rx2540-345a=...
<input checked="" type="checkbox"/>	NET-1.2	naa.5002538c40b4df4b	SSD	vmhba4	894.25 GB	sti-rx2540-345a=...
<input checked="" type="checkbox"/>	NET-1.3	naa.5002538c40b4e042	SSD	vmhba4	894.25 GB	sti-rx2540-345a=...
<input type="checkbox"/>	NET-1.4	naa.5002538c40b4e049	SSD	vmhba4	894.25 GB	sti-rx2540-345a=...
<input checked="" type="checkbox"/>	NET-1.5	naa.5002538c40b4e041	SSD	vmhba4	894.25 GB	sti-rx2540-345a=...
<input checked="" type="checkbox"/>	NET-1.6	naa.5002538c40b4df54	SSD	vmhba4	894.25 GB	sti-rx2540-345a=...
<input checked="" type="checkbox"/>	NET-1.7	naa.5002538c40b4df53	SSD	vmhba4	894.25 GB	sti-rx2540-345a=...
<input checked="" type="checkbox"/>	NET-1.8	naa.5002538c40b4df4a	SSD	vmhba4	894.25 GB	sti-rx2540-345a=...
<input checked="" type="checkbox"/>	NET-1.9	naa.5002538c40b4e03e	SSD	vmhba4	894.25 GB	sti-rx2540-345a=...

Selected Capacity: 7.86 TB (9/10 disks)

5. Indiquez les informations d'identification du cluster et sélectionnez **Modifier le stockage**.

Selected Capacity: 8.73 TB (10/10 disks)

ONTAP Credentials

Cluster Username: **admin** Cluster Password:

6. Confirmer l'opération

Warning

Selecting a disk will result in loss of existing data from the disk and deselecting a disk will detach it from the node. Do you want to continue?

Ajoutez le nouveau lecteur de rechange

Après avoir retiré le disque défectueux, ajoutez le disque de réserve.

KVM à l'aide de Deploy

Connexion d'un disque à l'aide du déploiement

Vous pouvez connecter un disque à un hôte KVM dans le cadre du remplacement d'un disque ou pour augmenter la capacité de stockage.

Avant de commencer

Vous devez disposer des informations d'identification de compte d'administrateur ONTAP Select et ONTAP Select Deploy.

Le nouveau disque doit être installé physiquement sur l'hôte KVM Linux.

Étapes

1. Connectez-vous à l'interface utilisateur Web de l'utilitaire de déploiement à l'aide du compte administrateur.
2. Sélectionnez l'onglet **clusters** en haut de la page et sélectionnez le cluster souhaité dans la liste.
3. Sélectionnez **+** en regard de la paire haute disponibilité ou du nœud souhaité.

Si l'option est désactivée, le déploiement actualise actuellement les informations de stockage.

4. Sélectionnez **Modifier le stockage** sur la page **Modifier le stockage de nœud**.
5. Sélectionnez les disques à joindre au nœud, entrez les informations d'identification de l'administrateur ONTAP et sélectionnez **Modifier le stockage** pour appliquer les modifications.
6. Sélectionnez l'onglet **Events** pour surveiller et confirmer l'opération de rattachement.
7. Examinez la configuration de stockage du nœud pour vérifier que le disque est connecté.

KVM à l'aide de la CLI

Une fois que vous avez identifié et retiré le disque défectueux, vous pouvez connecter un nouveau disque.

Étapes

1. Reliez le nouveau disque à la machine virtuelle.

```
virsh attach-disk --persistent /PATH/disk.xml
```

Résultats

Le disque est affecté en tant que disque de secours et est disponible pour ONTAP Select. La mise à disposition du disque peut prendre une minute ou plus.

Une fois que vous avez terminé

Étant donné que la configuration du nœud a changé, vous devez effectuer une opération d'actualisation du cluster à l'aide de l'utilitaire d'administration de déploiement.

VMware ESXi

Étapes

1. Connectez-vous à l'interface utilisateur Web de déploiement à l'aide du compte administrateur.
2. Sélectionnez l'onglet **clusters** et sélectionnez le cluster approprié.

Node Details

> HA Pair 1

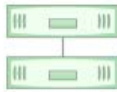

Node 1	sti-rx2540-345a — 8.73 TB + ⚡	Host 1	sti-rx2540-345 — (Small (4 CPU, 16 GB Memory))
Node 2	sti-rx2540-346a — 8.73 TB + ⚡	Host 2	sti-rx2540-346 — (Small (4 CPU, 16 GB Memory))

3. Sélectionnez + pour développer la vue de stockage.

Edit Node Storage

Node sti-rx2540-345a (Capacity: 135 GB, Licensed 50 TB) [Select License](#)

Storage Disks Details

[Edit](#)

Data Disks for sti-rx2540-345a

ONTAP Name	Device Name	Device Type	Adapter	Capacity	Used by
NET-1.1	naa.5002538c40b4e044	SSD	vmhba4	894.25 GB	sti-rx2540-345a=>...
NET-1.2	naa.5002538c40b4df4b	SSD	vmhba4	894.25 GB	sti-rx2540-345a=>...
NET-1.3	naa.5002538c40b4e042	SSD	vmhba4	894.25 GB	sti-rx2540-345a=>...
NET-1.4	naa.5002538c40b4e049	SSD	vmhba4	894.25 GB	sti-rx2540-345a=>...
NET-1.5	naa.5002538c40b4e041	SSD	vmhba4	894.25 GB	sti-rx2540-345a=>...
NET-1.6	naa.5002538c40b4df54	SSD	vmhba4	894.25 GB	sti-rx2540-345a=>...
NET-1.7	naa.5002538c40b4df53	SSD	vmhba4	894.25 GB	sti-rx2540-345a=>...
NET-1.8	naa.5002538c40b4df4a	SSD	vmhba4	894.25 GB	sti-rx2540-345a=>...
NET-1.9	naa.5002538c40b4e03e	SSD	vmhba4	894.25 GB	sti-rx2540-345a=>...
NET-1.10	naa.5002538c40b4e046	SSD	vmhba4	894.25 GB	sti-rx2540-345a=>...

4. Sélectionnez **Modifier** et confirmez que le nouveau lecteur est disponible et sélectionnez-le.

Node sti-rx2540-345a (Capacity: 135 GB, Licensed 50 TB) [Select License](#)

Storage Disks Details

Select Disks for sti-rx2540-345a

ONTAP Na...	Device Name	Device Type	Adapter	Capacity	Used by
<input checked="" type="checkbox"/>	naa.5002538c40b4e049	SSD	vmhba4	894.25 GB	
<input checked="" type="checkbox"/>	NET-1.1 naa.5002538c40b4e044	SSD	vmhba4	894.25 GB	sti-rx2540-345a=...
<input checked="" type="checkbox"/>	NET-1.2 naa.5002538c40b4df4b	SSD	vmhba4	894.25 GB	sti-rx2540-345a=...
<input checked="" type="checkbox"/>	NET-1.3 naa.5002538c40b4e042	SSD	vmhba4	894.25 GB	sti-rx2540-345a=...
<input checked="" type="checkbox"/>	NET-1.5 naa.5002538c40b4e041	SSD	vmhba4	894.25 GB	sti-rx2540-345a=...
<input checked="" type="checkbox"/>	NET-1.6 naa.5002538c40b4df54	SSD	vmhba4	894.25 GB	sti-rx2540-345a=...
<input checked="" type="checkbox"/>	NET-1.7 naa.5002538c40b4df53	SSD	vmhba4	894.25 GB	sti-rx2540-345a=...
<input checked="" type="checkbox"/>	NET-1.8 naa.5002538c40b4df4a	SSD	vmhba4	894.25 GB	sti-rx2540-345a=...
<input checked="" type="checkbox"/>	NET-1.9 naa.5002538c40b4e03e	SSD	vmhba4	894.25 GB	sti-rx2540-345a=...

5. Indiquez les informations d'identification du cluster et sélectionnez **Modifier le stockage**.

Selected Capacity: 8.73 TB (10/10 disks)

ONTAP Credentials

Cluster Username: **admin** Cluster Password:

6. Confirmer l'opération

Warning

Selecting a disk will result in loss of existing data from the disk and deselecting a disk will detach it from the node. Do you want to continue?

Mettez à niveau le nœud ONTAP Select vers VMFS6 à l'aide de Storage vMotion

VMware ne prend pas en charge la mise à niveau sans déplacement de VMFS 5 vers VMFS 6. Vous pouvez utiliser Storage vMotion pour effectuer la transition d'un datastore VMFS 5 vers un datastore VMFS 6 pour un nœud ONTAP Select existant.

Pour les machines virtuelles ONTAP Select, Storage vMotion peut être utilisé pour les clusters à un ou plusieurs nœuds. Elle peut être utilisée à la fois pour les migrations de stockage et de calcul.

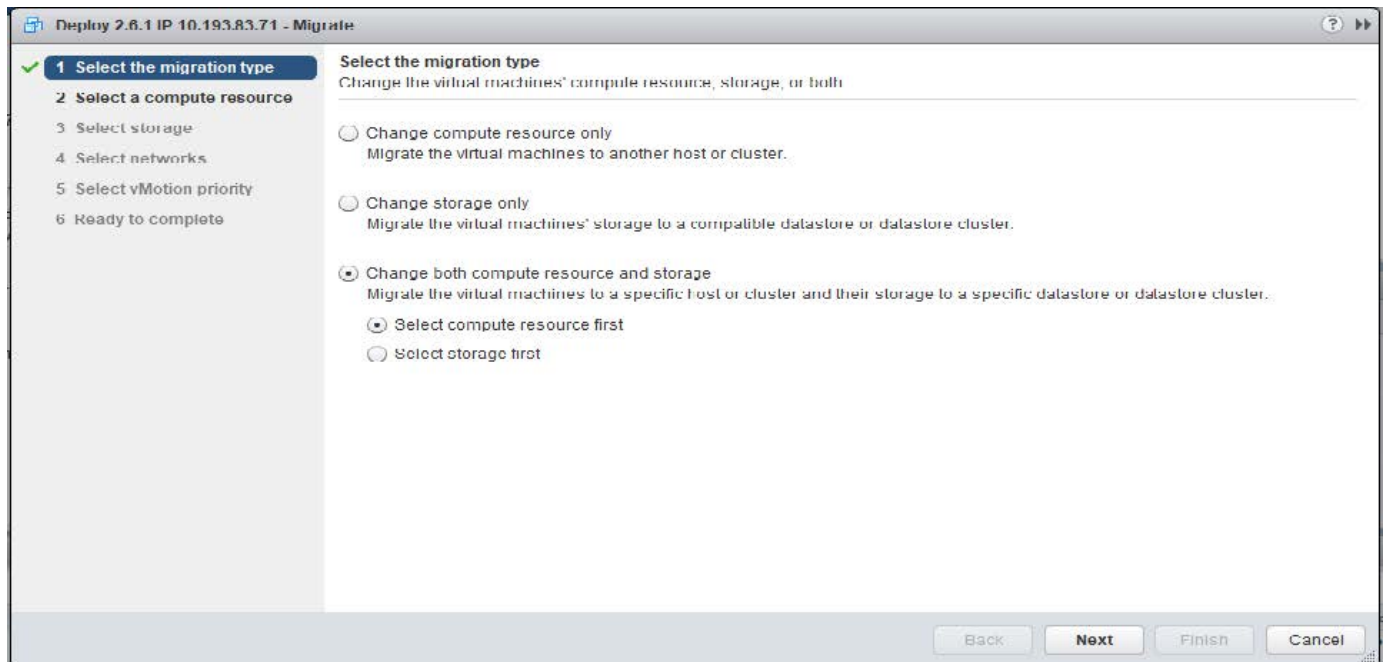

Avant de commencer

Vérifiez que le nouvel hôte peut prendre en charge le nœud ONTAP Select. Par exemple, si un contrôleur RAID et un stockage DAS sont utilisés sur l'hôte d'origine, une configuration similaire doit exister sur le nouvel hôte.



Des problèmes de performances graves peuvent se produire si la machine virtuelle ONTAP Select est hébergée dans un environnement inapproprié.

Étapes

1. Arrêtez la machine virtuelle ONTAP Select.

Si le nœud fait partie d'une paire haute disponibilité, effectuez d'abord un basculement de stockage.

2. Effacez l'option **lecteur de CD/DVD**.

Cette étape ne s'applique pas si vous avez installé ONTAP Select sans utiliser ONTAP Deploy.

admin-1 - Edit Settings

Virtual Hardware | VM Options | SDRS Rules | vApp Options

CPU	4	
Memory	16384	MB
Hard disk 1	9.9091796875	GB
Hard disk 2	120	GB
Other disks	Manage other disks	
SCSI controller 0	LSI Logic SAS	
SCSI controller 1	LSI Logic SAS	
SCSI controller 2	LSI Logic SAS	
SCSI controller 3	LSI Logic SAS	
Network adapter 1	OS-mgmt-vlan-653 (DS1)	<input checked="" type="checkbox"/> Connected
Network adapter 2	OS-mgmt-vlan-653 (DS1)	<input checked="" type="checkbox"/> Connected
Network adapter 3	OS-mgmt-vlan-653 (DS1)	<input checked="" type="checkbox"/> Connected
CD/DVD drive 1	Datastore ISO File	<input type="checkbox"/> Connected
Floppy drive 1	Client Device	<input type="checkbox"/> Connected
Video card	Specify custom settings	
VMCI device		
Other Devices		

New device: ----- Select ----- Add

Compatibility: ESXi 5.5 and later (VM version 10)

OK Cancel

3. Une fois l'opération Storage vMotion terminée, mettez la machine virtuelle ONTAP Select sous tension.

Si ce nœud fait partie d'une paire HA, vous pouvez effectuer un rétablissement manuel.

4. Exécutez un `cluster refresh` Opération à l'aide de l'utilitaire de déploiement et confirmation qu'il a réussi.

5. Sauvegardez la base de données de l'utilitaire de déploiement.

Une fois que vous avez terminé

À la fin de l'opération Storage vMotion, vous devez utiliser l'utilitaire Deploy pour effectuer une `cluster refresh` fonctionnement. Le `cluster refresh` Met à jour la base de données ONTAP Deploy avec le nouvel emplacement du nœud ONTAP Select.

Gérer les licences ONTAP Select

Vous pouvez effectuer plusieurs tâches associées dans le cadre de l'administration des licences ONTAP Select.

Gérer les licences Capacity Tier

Vous pouvez ajouter, modifier et supprimer des licences de niveau de capacité ONTAP Select en fonction des besoins.

Étapes

1. Connectez-vous à l'utilitaire de déploiement via l'interface Web à l'aide du compte d'administrateur.
2. Sélectionnez l'onglet **Administration** en haut de la page.
3. Sélectionnez **licences** et sélectionnez **niveau de capacité**.
4. Vous pouvez sélectionner **Filter** et limiter les licences affichées.
5. Pour remplacer une licence existante, sélectionnez une licence, sélectionnez , puis sélectionnez **mettre à jour**.
6. Pour ajouter une nouvelle licence, sélectionnez **Add** en haut de la page, puis sélectionnez **Upload License(s)** et sélectionnez un fichier de licence sur votre poste de travail local.

Gérer les licences du pool de capacité

Vous pouvez ajouter, modifier et supprimer des licences de pool de capacité ONTAP Select selon vos besoins.

Étapes

1. Connectez-vous à l'utilitaire de déploiement via l'interface Web à l'aide du compte d'administrateur.
2. Sélectionnez l'onglet **Administration** en haut de la page.
3. Sélectionnez **licences** et sélectionnez **pools de capacité**.
4. Si vous le souhaitez, sélectionnez **Filter** et pour limiter les licences affichées.
5. Si vous le souhaitez, sélectionnez une licence et choisissez  de gérer une licence existante.
6. Ajouter une nouvelle licence ou renouveler une licence existante :

Ajouter une nouvelle licence

Pour ajouter une nouvelle licence, sélectionnez **Ajouter** en haut de la page.

Renouveler la licence existante

Pour renouveler une licence existante :

- a. Sélectionnez  sur une licence existante.
- b. Sélectionnez **Télécharger licence(s)**.
- c. Sélectionnez un fichier de licence sur votre poste de travail local.

7. Pour afficher la liste des pools de capacité :
 - a. Sélectionnez **Résumé**.
 - b. Sélectionnez et développez un pool pour voir les clusters et les nœuds qui louent le stockage du pool.
 - c. Afficher l'état actuel de la licence sous **informations de licence**.
 - d. Vous pouvez modifier la durée des contrats de location émis pour le pool en vertu de l'expiration du bail.
8. Pour afficher la liste des clusters :

- a. Sélectionnez **Détails**.
- b. Sélectionnez et développez le cluster pour voir l'utilisation du stockage.

Réinstallez une licence de pool de capacité

Chaque licence de pool de capacité active est verrouillée à une instance de Gestionnaire de licences spécifique, qui est contenue dans une instance de l'utilitaire d'administration de déploiement. Si vous utilisez une licence Capacity Pool, puis restaurez ou restaurez l'instance de déploiement, la licence d'origine n'est plus valide. Vous devez générer un nouveau fichier de licence de capacité, puis installer la licence sur la nouvelle instance de déploiement.

Avant de commencer

- Déterminez toutes les licences de pool de capacité utilisées par l'instance de déploiement d'origine.
- Si vous restaurez une sauvegarde dans le cadre de la création de la nouvelle instance de déploiement, déterminez si la sauvegarde est à jour et à jour.
- Recherchez les nœuds ONTAP Select les plus récemment créés par l'instance de déploiement d'origine (uniquement si une sauvegarde à jour de l'instance de déploiement d'origine n'est pas restaurée sur la nouvelle instance de déploiement).
- Restaurez ou recréez l'instance de déploiement

Description de la tâche

À un niveau élevé, cette tâche est composée de trois parties. Vous devez régénérer et installer toutes les licences de pool de capacité utilisées par l'instance de déploiement. Une fois que toutes les licences ont été réinstallées sur la nouvelle instance de déploiement, vous pouvez réinitialiser le numéro de séquence de série si nécessaire. Enfin, si l'adresse IP de déploiement a changé, vous devez mettre à jour chaque nœud ONTAP Select qui utilise une licence de pools de capacité.

Étapes

1. Contactez le support NetApp et disposez de toutes les licences de pool de capacité pour l'instance de déploiement d'origine non liées et non enregistrées.
2. Acquérir et télécharger un nouveau fichier de licence pour chacune des licences de pool de capacité.

Voir "[Acquérir une licence Capacity Pool](#)" pour plus d'informations.

3. Installez les licences de pool de capacité sur la nouvelle instance de déploiement :
 - a. Connectez-vous à l'interface utilisateur Web de l'utilitaire de déploiement à l'aide du compte administrateur.
 - b. Sélectionnez l'onglet **Administration** en haut de la page.
 - c. Sélectionnez **licences**, puis **Pool de capacité**.
 - d. Sélectionnez **Ajouter**, puis **Télécharger la ou les licences** pour sélectionner et télécharger les licences.
4. Si vous avez créé la nouvelle instance de déploiement sans restaurer une sauvegarde, ou si vous avez utilisé une sauvegarde qui n'était pas à jour et à jour, vous devez mettre à jour le numéro de séquence de série :
 - a. Connectez-vous à l'interface de ligne de commande de l'utilitaire de déploiement à l'aide du compte administrateur.
 - b. Afficher le numéro de série d'un nœud créé le plus récemment par l'instance de déploiement d'origine :

```
node show -cluster-name CLUSTER_NAME -name NODE_NAME -detailed
```

- c. Extrayez les huit derniers chiffres du numéro de série du nœud à vingt chiffres pour obtenir le dernier numéro de séquence de série utilisé par l'instance de déploiement d'origine.
- d. Ajoutez 20 au numéro de séquence de série pour créer le nouveau numéro de séquence de série.
- e. Définissez le numéro de séquence de série de la nouvelle instance de déploiement :

```
license-manager modify -serial-sequence SEQ_NUMBER
```

5. Si l'adresse IP attribuée à la nouvelle instance de déploiement est différente de l'adresse IP de l'instance de déploiement d'origine, vous devez mettre à jour l'adresse IP de chaque nœud ONTAP Select qui utilise une licence de pools de capacité :

- a. Connectez-vous à l'interface de ligne de commande ONTAP du nœud ONTAP Select.
- b. Entrer en mode de privilège avancé :

```
set adv
```

- c. Afficher la configuration actuelle :

```
system license license-manager show
```

- d. Définissez l'adresse IP du Gestionnaire de licences (Deploy) utilisée par le nœud :

```
system license license-manager modify -host NEW_IP_ADDRESS
```

Convertir une licence d'évaluation en licence de production

Vous pouvez mettre à niveau un cluster d'évaluation ONTAP Select pour utiliser une licence de niveau de capacité de production avec l'utilitaire d'administration Deploy.

Avant de commencer

- Chaque nœud doit disposer de suffisamment de stockage alloué pour prendre en charge le minimum requis pour une licence de production.
- Vous devez disposer de licences de niveau de capacité pour chaque nœud du cluster d'évaluation.

Description de la tâche

La modification de la licence de cluster pour un cluster à un seul nœud entraîne une perturbation. Cependant, ce n'est pas le cas pour un cluster à plusieurs nœuds car le processus de conversion redémarre chaque nœud un par un pour appliquer la licence.

Étapes

1. Connectez-vous à l'interface utilisateur Web de l'utilitaire de déploiement à l'aide du compte administrateur.
2. Sélectionnez l'onglet **clusters** a en haut de la page et sélectionnez le cluster souhaité.
3. En haut de la page de détails du cluster, sélectionnez **cliquez ici** pour modifier la licence du cluster.

Vous pouvez également sélectionner **Modifier** en regard de licence d'évaluation dans la section **Détails du cluster**.

4. Sélectionnez une licence de production disponible pour chaque nœud, ou téléchargez des licences supplémentaires selon les besoins.

5. Indiquez les informations d'identification ONTAP et sélectionnez **Modifier**.

La mise à niveau de licence d'un cluster peut prendre plusieurs minutes. Laissez le processus se terminer avant de quitter la page ou d'apporter d'autres modifications.

Une fois que vous avez terminé

Les numéros de série de nœud de 20 chiffres initialement attribués à chaque nœud pour le déploiement d'évaluation sont remplacés par les numéros de série à neuf chiffres des licences de production utilisées pour la mise à niveau.

Gérer une licence de pool de capacité expirée

En général, lorsqu'une licence expire, rien ne se passe. Cependant, vous ne pouvez pas installer une autre licence car les nœuds sont associés à la licence expirée. Tant que vous n'avez pas renouvelé la licence, vous devez *ne* faire rien qui mettrait l'agrégat hors ligne, comme une opération de redémarrage ou de basculement. L'action recommandée est d'accélérer le renouvellement de la licence.

Pour plus d'informations sur ONTAP Select et le renouvellement de licence, reportez-vous à la section licences, installation, mises à niveau et restauration du ["FAQ"](#).

Gestion des licences add-on

Pour le produit ONTAP Select, les licences d'extension sont appliquées directement dans ONTAP et ne sont pas gérées via ONTAP Select Deploy. Voir ["Gestion des licences Overview \(administrateurs du cluster uniquement\)"](#) et ["Activation de nouvelles fonctionnalités en ajoutant des clés de licence"](#) pour en savoir plus.

Plongée en profondeur

Stockage

Stockage ONTAP Select : concepts et caractéristiques généraux

Découvrez les concepts généraux de stockage qui s'appliquent à l'environnement ONTAP Select avant d'explorer les composants de stockage spécifiques.

Phases de la configuration du stockage

Le stockage hôte ONTAP Select comprend les principales phases de configuration suivantes :

- Conditions préalables au déploiement
 - Assurez-vous que chaque hôte d'hyperviseur est configuré et prêt pour un déploiement ONTAP Select.
 - La configuration implique les disques physiques, les contrôleurs et groupes RAID, les LUN, ainsi que la préparation réseau associée.
 - Cette configuration est effectuée en dehors de ONTAP Select.
- Configuration à l'aide de l'utilitaire d'administration de l'hyperviseur
 - Vous pouvez configurer certains aspects du stockage à l'aide de l'utilitaire d'administration de l'hyperviseur (par exemple, vSphere dans un environnement VMware).
 - Cette configuration est effectuée en dehors de ONTAP Select.
- Configuration à l'aide de l'utilitaire d'administration de ONTAP Select Deploy
 - Vous pouvez utiliser l'utilitaire d'administration Deploy pour configurer les constructions de stockage logique de base.
 - Cette opération est réalisée de manière explicite via des commandes CLI ou automatiquement par l'utilitaire dans le cadre d'un déploiement.
- Configuration après déploiement
 - Une fois ONTAP Select le déploiement terminé, vous pouvez configurer le cluster à l'aide de l'interface de ligne de commande de ONTAP ou de System Manager.
 - Cette configuration est effectuée en dehors du déploiement ONTAP Select.

Gestion par rapport au stockage non géré

Le stockage géré est un stockage accessible et directement contrôlé par ONTAP Select. Tout autre stockage sur le même hôte d'hyperviseur n'est pas géré.

Stockage physique homogène

Tous les disques physiques composant le stockage géré par ONTAP Select doivent être homogènes. En d'autres termes, tout le matériel doit être identique concernant les caractéristiques suivantes :

- TYPE (SAS, NL-SAS, SATA, SSD)
- Vitesse (tr/min)

Illustration de l'environnement de stockage local

Chaque hôte hyperviseur contient des disques locaux et d'autres composants de stockage logique qui peuvent être utilisés par ONTAP Select. Ces composants de stockage sont disposés en couches, à partir du disque physique.

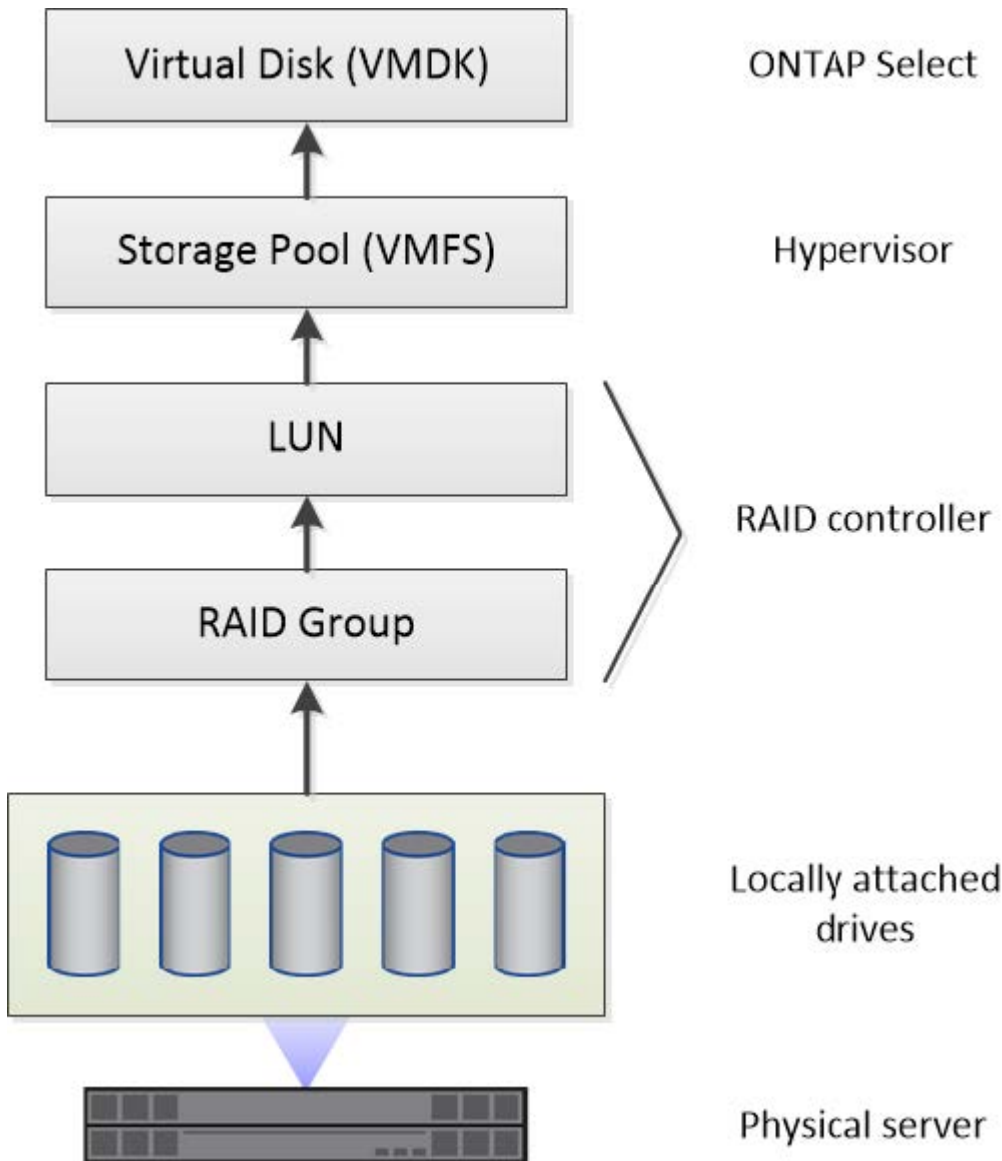

Caractéristiques des composants de stockage local

Plusieurs concepts s'appliquent aux composants de stockage local utilisés dans un environnement ONTAP Select. Avant de préparer un déploiement ONTAP Select, vous devez connaître ces concepts. Ces concepts sont organisés selon la catégorie : groupes RAID et LUN, pools de stockage et disques virtuels.

Regroupement de disques physiques en groupes RAID et LUN

Un ou plusieurs disques physiques peuvent être connectés localement au serveur hôte et disponibles à ONTAP Select. Les disques physiques sont affectés aux groupes RAID, qui sont ensuite présentés au système d'exploitation hôte de l'hyperviseur sous forme d'une ou de plusieurs LUN. Chaque LUN est présentée au système d'exploitation hôte de l'hyperviseur en tant que disque dur physique.

Lors de la configuration d'un hôte ONTAP Select, il faut prendre en compte les points suivants :

- Tout le stockage géré doit être accessible via un seul contrôleur RAID
- Selon le fournisseur, chaque contrôleur RAID prend en charge un nombre maximal de disques par groupe RAID

Un ou plusieurs groupes RAID

Chaque hôte ONTAP Select doit disposer d'un seul contrôleur RAID. Vous devez créer un seul groupe RAID pour ONTAP Select. Cependant, dans certaines situations, vous pouvez envisager de créer plusieurs groupes RAID. Reportez-vous à la section ["Résumé des meilleures pratiques"](#).

Considérations relatives au pool de stockage

Dans le cadre de votre préparation au déploiement de ONTAP Select, vous devez connaître plusieurs problèmes liés aux pools de stockage.



Dans un environnement VMware, un pool de stockage est synonyme de datastore VMware.

Pools de stockage et LUN

Chaque LUN est considérée comme un disque local sur l'hôte de l'hyperviseur et peut faire partie d'un pool de stockage unique. Chaque pool de stockage est formaté avec un système de fichiers que l'hyperviseur hôte peut utiliser.

Vous devez vous assurer que les pools de stockage sont correctement créés dans le cadre d'un déploiement ONTAP Select. Vous pouvez créer un pool de stockage à l'aide de l'outil d'administration de l'hyperviseur. Par exemple, avec VMware, vous pouvez utiliser le client vSphere pour créer un pool de stockage. Le pool de stockage est ensuite transféré à l'utilitaire d'administration ONTAP Select Deploy.

Gérer les disques virtuels sur ESXi

Dans le cadre de la préparation au déploiement de ONTAP Select, vous devez connaître plusieurs problèmes liés aux disques virtuels.

Disques virtuels et systèmes de fichiers

La machine virtuelle ONTAP Select est allouée à plusieurs disques virtuels. Chaque disque virtuel est en fait un fichier contenu dans un pool de stockage et est géré par l'hyperviseur. Il existe plusieurs types de disques utilisés par ONTAP Select, principalement des disques système et des disques de données.

Vous devez également connaître les éléments suivants concernant les disques virtuels :

- Le pool de stockage doit être disponible avant la création des disques virtuels.
- Les disques virtuels ne peuvent pas être créés avant la création de la machine virtuelle.
- Vous devez vous appuyer sur l'utilitaire d'administration ONTAP Select Deploy pour créer tous les disques virtuels (l'administrateur ne doit jamais créer de disque virtuel en dehors de l'utilitaire Deploy).

Configuration des disques virtuels

Les disques virtuels sont gérés par ONTAP Select. Ils sont créés automatiquement lors de la création d'un cluster à l'aide de l'utilitaire d'administration Deploy.

Illustration de l'environnement de stockage externe sur ESXi

La solution ONTAP Select vNAS permet à ONTAP Select d'utiliser des datastores résidant sur une infrastructure de stockage externe à l'hôte de l'hyperviseur. Les datastores sont accessibles via le réseau à l'aide de VMware VSAN ou directement sur une baie de stockage externe.

ONTAP Select peut être configuré pour utiliser les types suivants de datastores réseau VMware ESXi externes à l'hôte de l'hyperviseur :

- VSAN (SAN virtuel)
- VMFS
- NFS

Datastores VSAN

Chaque hôte ESXi peut avoir un ou plusieurs datastores VMFS locaux. En principe, ces datastores ne sont accessibles qu'à l'hôte local. Cependant, VMware VSAN autorise chacun des hôtes d'un cluster ESXi à partager tous les datastores du cluster comme s'ils étaient locaux. La figure suivante montre comment VSAN crée un pool de datastores partagés entre les hôtes du cluster ESXi.

ESXi cluster

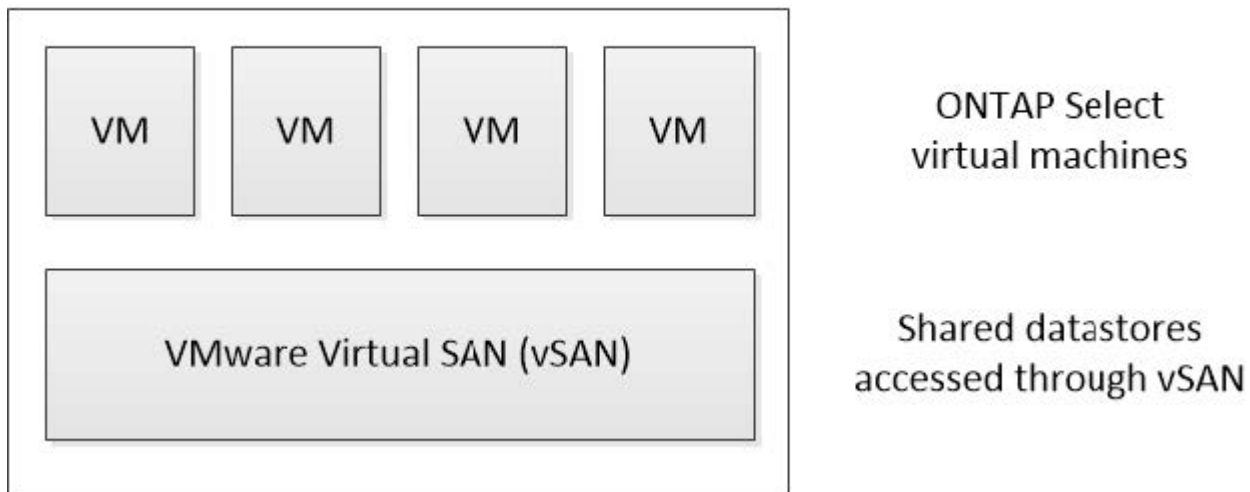

Datastore VMFS sur une baie de stockage externe

Vous pouvez créer un datastore VMFS résidant sur une baie de stockage externe. Le stockage est accessible via l'un des nombreux protocoles réseau différents. La figure suivante illustre un datastore VMFS sur une baie de stockage externe accessible à l'aide du protocole iSCSI.



ONTAP Select prend en charge toutes les baies de stockage externes décrites dans la documentation sur la compatibilité SAN/stockage VMware, y compris iSCSI, Fibre Channel et Fibre Channel over Ethernet.

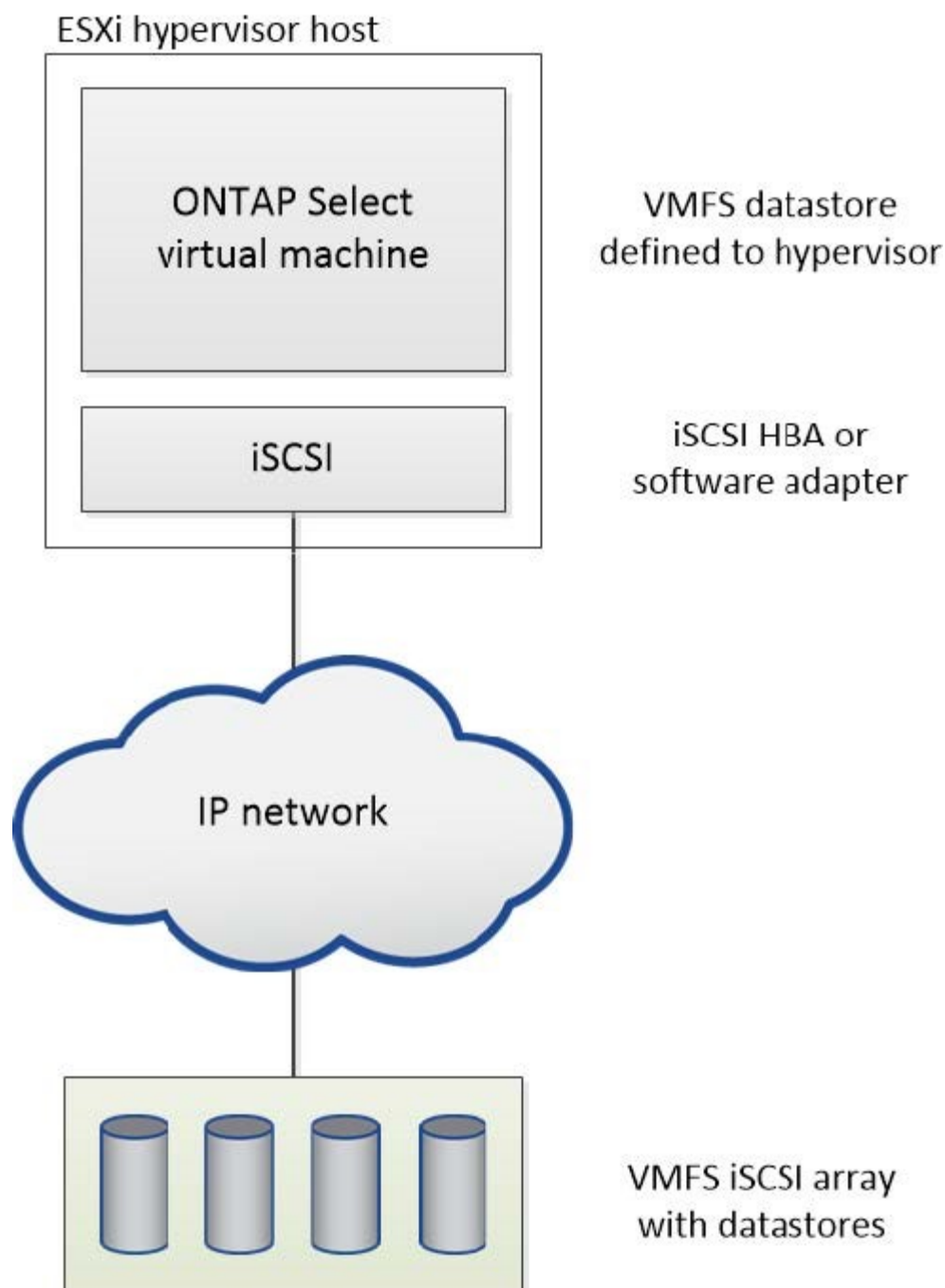

Datastore NFS sur baie de stockage externe

Vous pouvez créer un datastore NFS résidant sur une baie de stockage externe. Le stockage est accessible à l'aide du protocole réseau NFS. La figure suivante illustre un datastore NFS sur un système de stockage externe accessible via l'appliance de serveur NFS.

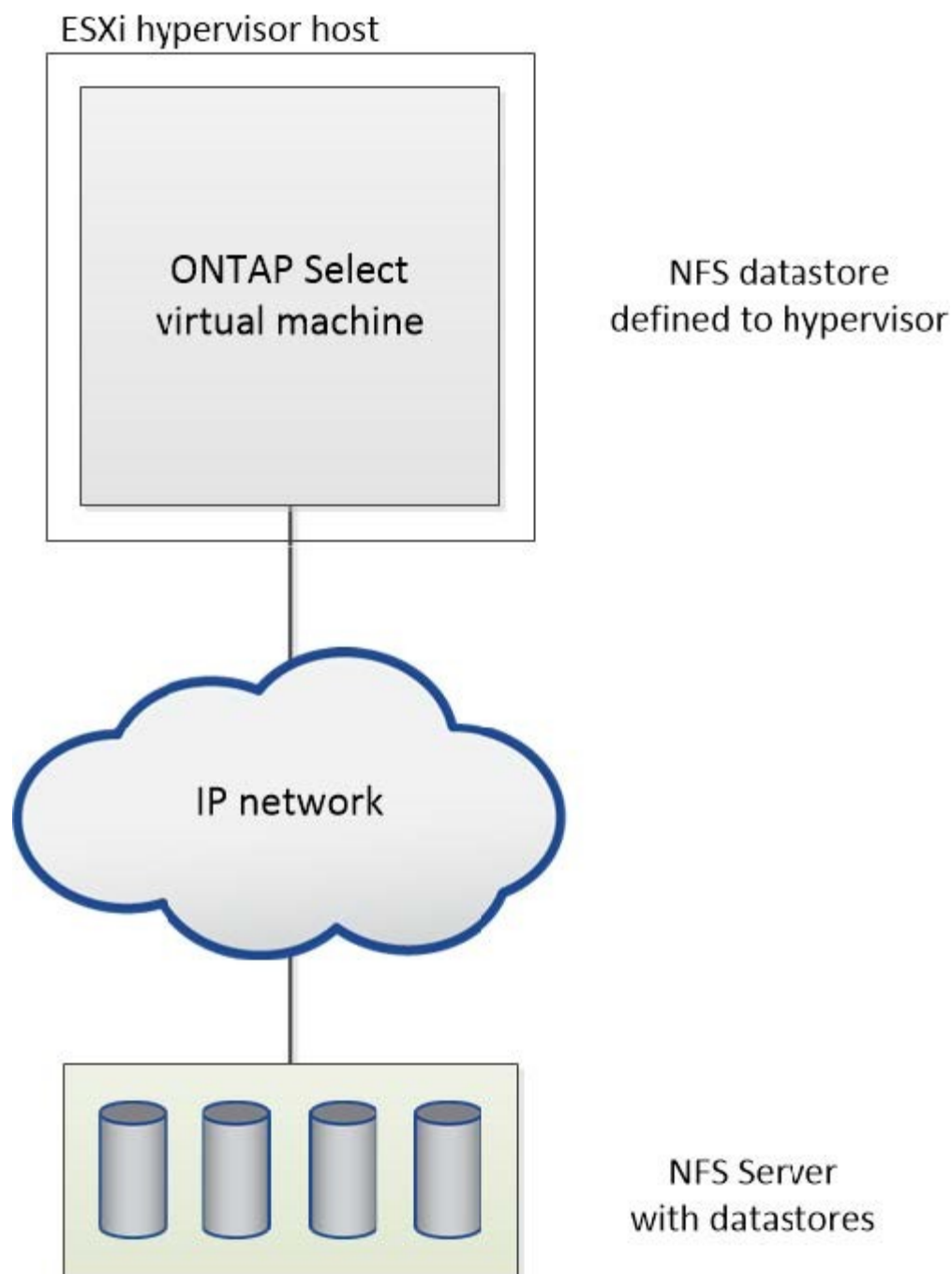

Services RAID matériels pour le stockage ONTAP Select local

Lorsqu'un contrôleur RAID matériel est disponible, ONTAP Select peut déplacer les services RAID vers le contrôleur matériel pour optimiser les performances d'écriture et protéger les contre les défaillances de disques physiques. La protection RAID de tous les nœuds du cluster ONTAP Select est donc assurée par le contrôleur RAID connecté localement et non par le RAID logiciel ONTAP.



Les agrégats de données ONTAP Select sont configurés pour utiliser RAID 0, car le contrôleur RAID physique fournit une répartition RAID sur les disques sous-jacents. Aucun autre niveau RAID n'est pris en charge.

Configuration du contrôleur RAID pour le stockage local

Tous les disques connectés localement qui fournissent à ONTAP Select une capacité de stockage secondaire doivent se trouver derrière un contrôleur RAID. La plupart des serveurs génériques sont dotés de plusieurs options de contrôleurs RAID pour différents prix, chacun avec différents niveaux de fonctionnalités. L'objectif est de prendre en charge autant de ces options que possible, en fournissant à ce dernier certaines exigences minimales placées sur le contrôleur.



Vous ne pouvez pas détacher de machines virtuelles ONTAP Select qui utilisent la configuration RAID matérielle. Le détachement de disques n'est pris en charge que pour les machines virtuelles ONTAP Select qui utilisent la configuration RAID logicielle. Voir "[Remplacez un disque défectueux dans une configuration RAID logicielle ONTAP Select](#)" pour plus d'informations.

Le contrôleur RAID qui gère les disques ONTAP Select doit respecter les conditions suivantes :

- Le contrôleur RAID matériel doit disposer d'une unité de sauvegarde sur batterie (BBU) ou d'un cache d'écriture protégé par Flash (FBWC) et prendre en charge un débit de 12 Gbit/s.
- Le contrôleur RAID doit prendre en charge un mode qui résiste à au moins une ou deux pannes disques (RAID 5 et RAID 6).
- Le cache du lecteur doit être défini sur Désactivé.
- La stratégie d'écriture doit être configurée pour le mode écriture différée avec un remplacement pour pouvoir écrire en cas d'échec de BBU ou de mémoire flash.
- La stratégie d'E/S pour les lectures doit être définie sur mise en cache.

Tous les disques connectés en local qui fournissent à ONTAP Select le stockage de sauvegarde doivent être placés dans des groupes RAID exécutant RAID 5 ou RAID 6. Pour les disques SAS et SSD, grâce à des groupes RAID de 24 disques maximum, ONTAP tire parti de l'extension des demandes de lecture entrantes sur un plus grand nombre de disques. Les performances sont ainsi considérablement améliorées. Avec les configurations SAS/SSD, des tests de performances ont été réalisés sur des configurations à LUN unique plutôt que sur des configurations à LUN multiples. Aucune différence importante n'a été trouvée. Par souci de simplicité, NetApp recommande de créer le moins de LUN nécessaires pour prendre en charge vos besoins de configuration.

Les disques NL-SAS et SATA requièrent un ensemble de meilleures pratiques. Pour des raisons de performances, le nombre minimal de disques est toujours huit, mais la taille du groupe RAID ne doit pas être supérieure à 12 disques. NetApp recommande également d'utiliser un disque de secours par groupe RAID. Cependant, il est possible d'utiliser des disques de secours globaux pour tous les groupes RAID. Par exemple, vous pouvez utiliser deux unités de rechange pour trois groupes RAID, chaque groupe RAID composé de huit à 12 disques.



La taille maximale des volumes et des banques de données pour les anciennes versions d'ESXi est de 64 To, ce qui peut affecter le nombre de LUN nécessaires pour prendre en charge la capacité brute totale fournie par ces disques de grande capacité.

Mode RAID

De nombreux contrôleurs RAID prennent en charge jusqu'à trois modes de fonctionnement, chacun représentant une différence significative dans le chemin d'accès aux données pris par les demandes d'écriture. Ces trois modes sont les suivants :

- Écriture. Toutes les demandes d'E/S entrantes sont écrites dans le cache du contrôleur RAID, puis immédiatement transférées sur le disque avant d'accuser réception de la demande vers l'hôte.

- **Poignet.** Toutes les demandes d'E/S entrantes sont écrites directement sur le disque, contournement du cache du contrôleur RAID.
- **Retour.** Toutes les demandes d'E/S entrantes sont écrites directement sur le cache du contrôleur et immédiatement réceptionnées sur l'hôte. Les blocs de données sont transmis de manière asynchrone au disque à l'aide du contrôleur.

Le mode Writeback offre le chemin de données le plus court, avec accusé de réception des E/S immédiatement après que les blocs entrent dans le cache. Ce mode offre la plus faible latence et un débit maximal pour les charges de travail mixtes de lecture/écriture. Toutefois, sans la présence d'une technologie BBU ou Flash non volatile, les utilisateurs risquent de perdre des données en cas de panne de courant lors du fonctionnement dans ce mode.

ONTAP Select requiert la présence d'une unité de sauvegarde sur batterie ou Flash. Ainsi, nous pouvons être certains que les blocs en cache sont transmis au disque en cas de ce type de défaillance. C'est pourquoi il est obligatoire de configurer le contrôleur RAID en mode écriture différée.

Disques locaux partagés entre le système ONTAP Select et le système d'exploitation

La configuration de serveur la plus courante est celle dans laquelle toutes les piles de disques connectées localement sont situées derrière un seul contrôleur RAID. Vous devez provisionner au moins deux LUN : un pour l'hyperviseur et un pour la machine virtuelle ONTAP Select.

Prenons l'exemple d'un HP DL380 g8 doté de six disques internes et d'un contrôleur RAID Smart Array P420i unique. Tous les disques internes sont gérés par ce contrôleur RAID et aucun autre stockage n'est présent sur le système.

La figure suivante montre ce style de configuration. Dans cet exemple, aucun autre stockage n'est présent sur le système. Par conséquent, l'hyperviseur doit partager le stockage avec le nœud ONTAP Select.

Configuration de LUN de serveur avec uniquement des piles de disques gérées par RAID

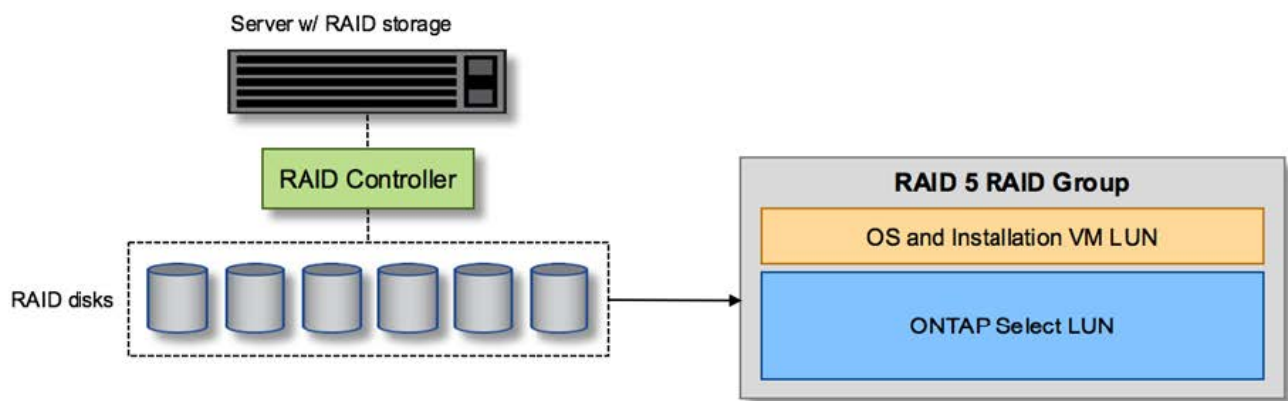

Le provisionnement des LUN de système d'exploitation à partir du même groupe RAID que ONTAP Select permet à l'OS de l'hyperviseur (et à toute machine virtuelle client qui est également provisionnée à partir de ce stockage) de bénéficier de la protection RAID. Cette configuration évite qu'une panne de disque unique n'entraîne l'arrêt du système dans son ensemble.

Disques locaux séparés entre ONTAP Select et OS

L'autre configuration possible proposée par les fournisseurs de serveurs implique de configurer le système avec plusieurs contrôleurs RAID ou de disque. Dans cette configuration, un jeu de disques est géré par un

contrôleur de disque, qui peut ou non offrir des services RAID. Un second jeu de disques est géré par un contrôleur RAID matériel capable d'offrir des services RAID 5/6.

Dans ce style de configuration, l'ensemble des piles de disques derrière le contrôleur RAID qui peut fournir des services RAID 5/6 doit être utilisé exclusivement par la machine virtuelle ONTAP Select. Selon la capacité de stockage totale que vous gérez, vous devez configurer les piles de disques en un ou plusieurs groupes RAID et une ou plusieurs LUN. Ces LUN seraient ensuite utilisées pour créer un ou plusieurs datastores, tous protégés par le contrôleur RAID.

Le premier jeu de disques est réservé pour le système d'exploitation de l'hyperviseur et toute machine virtuelle client qui n'utilise pas le stockage ONTAP, comme illustré dans la figure ci-dessous.

Configuration de LUN serveur sur un système RAID/non RAID mixte

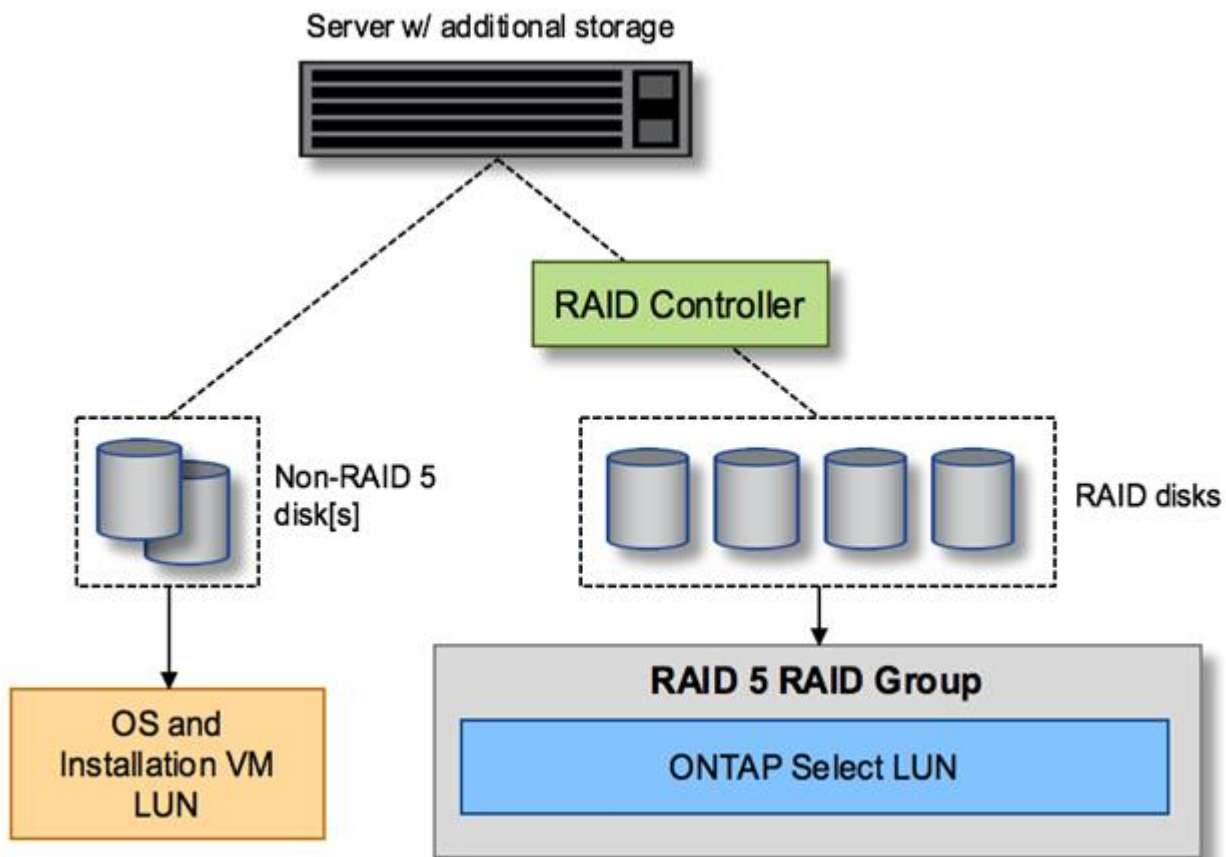

Plusieurs LUN

Dans deux cas, vous devez modifier les configurations single-RAID group/single-LUN. Si vous utilisez des disques NL-SAS ou SATA, la taille du groupe RAID ne doit pas dépasser 12 disques. En outre, une LUN peut être plus grande que les limites de stockage de l'hyperviseur sous-jacent : taille maximale de l'extension du système de fichiers individuels ou taille maximale du pool de stockage total. Ensuite, le stockage physique sous-jacent doit être réparti en plusieurs LUN pour permettre la création du système de fichiers.

Limites du système de fichiers de machines virtuelles VMware vSphere

La taille maximale d'un datastore sur certaines versions d'ESXi est de 64TB.

Si un serveur possède plus de 64 To de stockage connecté, plusieurs LUN peuvent avoir besoin d'être provisionnés, chacun d'être plus petits que 64 To. La création de plusieurs groupes RAID pour améliorer la durée de reconstruction RAID sur les disques SATA/NL-SAS entraîne également le provisionnement de plusieurs LUN.

Lorsque plusieurs LUN sont requises, un élément majeur est l'élément à prendre en compte afin de s'assurer que ces LUN présentent des performances similaires et cohérentes. Ceci est particulièrement important si l'ensemble des LUN doivent être utilisés dans un seul agrégat ONTAP. Si un sous-ensemble d'un ou plusieurs LUN présente un profil de performances différent, nous vous recommandons vivement d'isoler ces LUN dans un agrégat ONTAP distinct.

Plusieurs extensions du système de fichiers peuvent être utilisées pour créer un datastore unique jusqu'à la taille maximale du datastore. Pour limiter la capacité qui nécessite une licence ONTAP Select, veuillez à spécifier un plafond de capacité lors de l'installation du cluster. Cette fonctionnalité permet à ONTAP Select d'utiliser (et donc de nécessiter une licence) uniquement un sous-ensemble de l'espace d'un datastore.

Vous pouvez également commencer par créer un datastore unique sur une LUN. Lorsque de l'espace supplémentaire requiert une licence de capacité ONTAP Select supérieure, cet espace peut être ajouté au même datastore dans une certaine mesure, dans la limite de la taille maximale du datastore. Une fois la taille maximale atteinte, de nouveaux datastores peuvent être créés et ajoutés à ONTAP Select. Les deux types d'opérations d'extension de la capacité sont pris en charge et peuvent être obtenus à l'aide de la fonctionnalité d'ajout de stockage de ONTAP. Chaque nœud ONTAP Select peut être configuré pour prendre en charge jusqu'à 400 To de stockage. Le provisionnement des capacités depuis plusieurs datastores requiert un processus en deux étapes.

La création initiale du cluster peut être utilisée pour créer un cluster ONTAP Select qui consomme une partie ou l'intégralité de l'espace dans le datastore initial. Une deuxième étape consiste à effectuer une ou plusieurs opérations d'ajout de capacité en utilisant des datastores supplémentaires jusqu'à ce que la capacité totale souhaitée soit atteinte. Cette fonctionnalité est détaillée dans la section ["Augmenter la capacité de stockage"](#).



La surcharge VMFS est différente de zéro (voir VMware KB 1001618) et la tentative d'utilisation de l'intégralité de l'espace signalé comme libre par une banque de données a entraîné des erreurs parasites lors des opérations de création de cluster.

Un tampon de 2 % reste inutilisé dans chaque datastore. Cet espace ne nécessite pas de licence de capacité, car ONTAP Select n'est pas utilisé. ONTAP Deploy calcule automatiquement le nombre exact de gigaoctets pour le tampon, tant que la capacité maximale n'est pas spécifiée. Si un bouchon de capacité est spécifié, cette taille est appliquée en premier. Si la taille du bouchon de capacité est comprise dans la taille du tampon, la création du cluster échoue et un message d'erreur indiquant le paramètre de taille maximale approprié qui peut être utilisé comme limite de capacité :

```
"InvalidPoolCapacitySize: Invalid capacity specified for storage pool
"ontap-select-storage-pool", Specified value: 34334204 GB. Available
(after leaving 2% overhead space): 30948"
```

VMFS 6 est pris en charge à la fois pour les nouvelles installations et en tant que cible des opérations de stockage vMotion d'une machine virtuelle ONTAP Deploy ou ONTAP Select.

VMware ne prend pas en charge les mises à niveau sur place de VMFS 5 vers VMFS 6. Storage vMotion est donc le seul mécanisme qui permet aux machines virtuelles de passer d'un datastore VMFS 5 à un datastore VMFS 6. Cependant, la prise en charge de Storage vMotion avec ONTAP Select et ONTAP a été étendue pour couvrir d'autres scénarios, en plus de l'objectif spécifique de la transition de VMFS 5 vers VMFS 6.

Disques virtuels ONTAP Select

Dans le cœur, ONTAP Select présente à ONTAP un ensemble de disques virtuels provisionnés à partir d'un ou plusieurs pools de stockage. ONTAP est présenté avec un ensemble de disques virtuels qu'il traite comme physiques, et la partie restante de la pile de stockage est extraite par l'hyperviseur. La figure suivante montre cette relation plus en détail, mettant en évidence la relation entre le contrôleur RAID physique, l'hyperviseur et la machine virtuelle ONTAP Select.

- La configuration du groupe RAID et de la LUN est effectuée à partir du logiciel du contrôleur RAID du serveur. Cette configuration n'est pas requise lors de l'utilisation de VSAN ou de baies externes.
- La configuration du pool de stockage se fait depuis l'hyperviseur.
- Les disques virtuels sont créés et détenus par des machines virtuelles individuelles, par ONTAP Select dans cet exemple.

Mappage disque virtuel sur disque physique

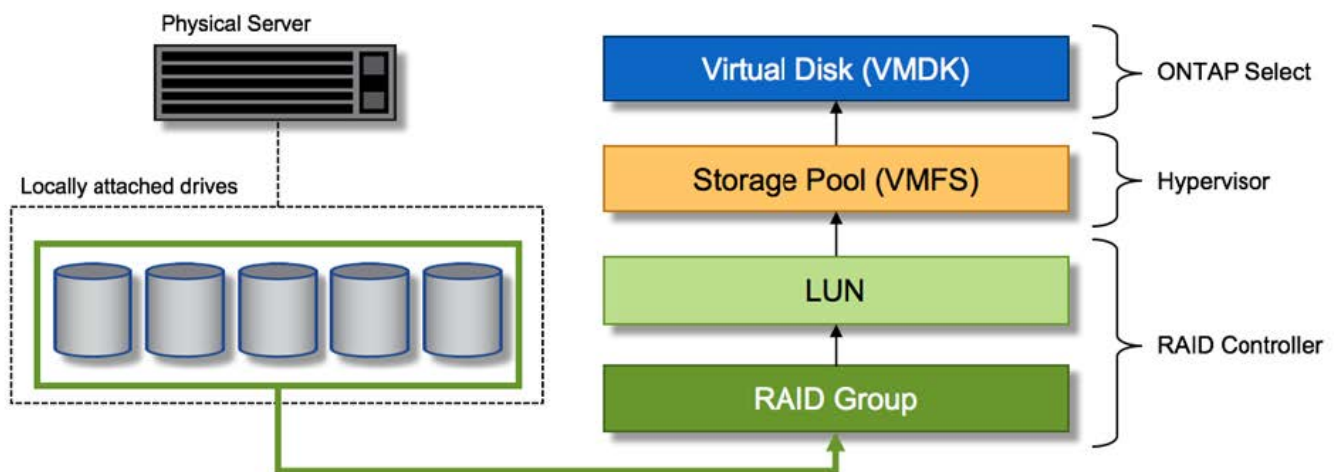

Provisionnement de disque virtuel

Pour optimiser l'expérience utilisateur, l'outil de gestion ONTAP Select déploie, ONTAP provisionne automatiquement les disques virtuels depuis le pool de stockage associé et les connecte à la machine virtuelle ONTAP Select. Cette opération a lieu automatiquement lors de la configuration initiale et lors des opérations d'ajout de stockage. Si le nœud ONTAP Select fait partie d'une paire haute disponibilité, les disques virtuels sont automatiquement affectés à un pool de stockage local et miroir.

ONTAP Select divise le stockage NAS sous-jacent en disques virtuels de taille équivalente, chacun ne dépassant pas 16 To. Si le nœud ONTAP Select fait partie d'une paire haute disponibilité, un minimum de deux disques virtuels sont créés sur chaque nœud de cluster et attribués au plex local et miroir à utiliser dans un agrégat en miroir.

Par exemple, un ONTAP Select peut attribuer un datastore ou une LUN de 31 To (l'espace restant après le déploiement de la machine virtuelle et le provisionnement du système et des disques racine). Ensuite, quatre environ 7,75 To de disques virtuels sont créés et affectés au plex ONTAP local et miroir approprié.



L'ajout de capacité à une machine virtuelle ONTAP Select entraîne probablement des VMDK de différentes tailles. Pour plus de détails, reportez-vous à la section "[Augmenter la capacité de stockage](#)". Contrairement aux systèmes FAS, des VMDK de différentes tailles peuvent exister dans le même agrégat. ONTAP Select utilise une bande RAID 0 sur ces VMDK, ce qui permet d'exploiter pleinement l'ensemble de l'espace de chaque VMDK, quelle que soit sa taille.

NVRAM virtualisée

En général, les systèmes FAS de NetApp sont équipés d'une carte PCI NVRAM physique, une carte hautes performances contenant une mémoire Flash non volatile. Cette carte améliore considérablement les performances d'écriture en permettant à ONTAP d'accuser réception immédiate des écritures entrantes sur le client. Il peut également planifier le déplacement des blocs de données modifiés vers le support de stockage plus lent, dans le cadre d'un processus appelé déchargement.

Les systèmes de produits de base ne sont généralement pas équipés de ce type d'équipement. La fonctionnalité de cette carte NVRAM a donc été virtualisée et placée dans une partition sur le disque de démarrage du système ONTAP Select. C'est pour cette raison que le placement du disque virtuel système de l'instance est extrêmement important. C'est pourquoi le produit exige la présence d'un contrôleur RAID physique avec un cache résilient pour les configurations de stockage local.

La NVRAM est placée sur son propre VMDK. Séparer la NVRAM dans son propre VMDK permet à la machine virtuelle ONTAP Select d'utiliser le pilote vNVMe pour communiquer avec son VMDK NVRAM. Cela nécessite également que la machine virtuelle ONTAP Select utilise la version matérielle 13, qui est compatible avec ESXi 8.0 et versions ultérieures.

Le chemin d'accès aux données s'est expliqué : contrôleur NVRAM et RAID

L'interaction entre la partition système NVRAM virtualisée et le contrôleur RAID peut être mise en évidence en parcourant le chemin d'accès aux données pris par une demande d'écriture lors de son entrée dans le système.

Les demandes d'écriture entrantes sur la machine virtuelle ONTAP Select sont ciblées sur la partition NVRAM de la machine virtuelle. Au niveau de la couche de virtualisation, cette partition existe sur un disque système ONTAP Select, un VMDK attaché à la machine virtuelle d'ONTAP Select. Au niveau de la couche physique, ces requêtes sont mises en cache dans le contrôleur RAID local, comme toutes les modifications de bloc qui sont destinées aux piles de disques sous-jacentes. À partir de là, l'écriture est acquittée vers l'hôte.

À ce stade, physiquement, le bloc réside dans le cache du contrôleur RAID, en attente d'être transféré vers le disque. Logiquement, le bloc réside dans la NVRAM qui attend le transfert vers les disques de données utilisateur appropriés.

Les blocs modifiés étant automatiquement stockés dans le cache local du contrôleur RAID, les écritures entrantes sur la partition NVRAM sont automatiquement mises en cache et régulièrement transférées sur le support de stockage physique. Cette opération ne doit pas être confondue avec le rinçage périodique du contenu NVRAM sur les disques de données ONTAP. Ces deux événements ne sont pas liés et se produisent à des moments et des fréquences différents.

La figure suivante montre le chemin d'E/S qu'une écriture entrante prend. Elle souligne la différence entre la couche physique (représentée par le cache du contrôleur RAID et les disques) et la couche virtuelle (représentée par la mémoire NVRAM de la machine virtuelle et les disques virtuels de données).



Bien que les blocs modifiés sur le VMDK NVRAM soient mis en cache dans le cache de contrôleur RAID local, le cache ne connaît pas la construction de la machine virtuelle ou ses disques virtuels. Il stocke tous les blocs modifiés sur le système, pour lesquels la mémoire NVRAM n'est qu'une partie. Cela inclut les demandes d'écriture liées à l'hyperviseur, si elles sont provisionnées à partir des mêmes piles de disques de support.

Écritures entrantes sur la machine virtuelle ONTAP Select

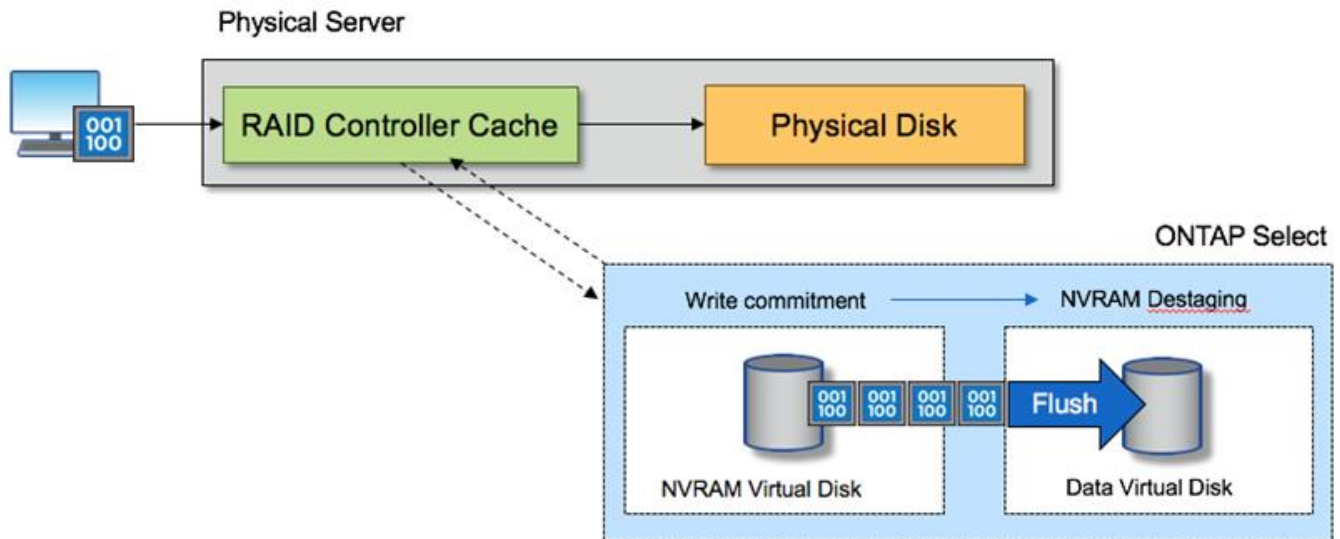

La partition NVRAM est séparée sur son propre VMDK. Ce VMDK est attaché à l'aide du pilote vNVMC disponible dans les versions ESXi 8.0 ou ultérieures. Ce changement est particulièrement important pour les installations ONTAP Select avec RAID logiciel, qui ne bénéficient pas du cache du contrôleur RAID.

Services de configuration RAID du logiciel ONTAP Select pour le stockage local

Le RAID logiciel est une couche d'abstraction RAID implémentée dans la pile logicielle ONTAP. Elle fournit les mêmes fonctionnalités que la couche RAID sur une plateforme ONTAP traditionnelle telle que FAS. La couche RAID effectue des calculs de parité des disques et protège contre les pannes de disques individuelles au sein d'un nœud ONTAP Select.

Indépendamment des configurations RAID matérielles, ONTAP Select propose également une option RAID logicielle. Un contrôleur RAID matériel peut ne pas être disponible ou n'être pas souhaitable dans certains environnements, notamment lors du déploiement de ONTAP Select sur un matériel générique petit format. Software RAID étend les options de déploiement disponibles pour inclure de tels environnements. Pour activer le RAID logiciel dans votre environnement, voici quelques points à retenir :

- Elle est disponible avec une licence Premium ou Premium XL.
- Elle prend uniquement en charge les disques SSD ou NVMe (requiert une licence Premium XL) pour les disques racine ONTAP et de données.
- Il nécessite un disque système distinct pour la partition de démarrage de la machine virtuelle ONTAP Select.

- Choisissez un disque distinct, soit un disque SSD, soit un lecteur NVMe, pour créer un datastore pour les disques système (NVRAM, carte Boot/CF, coredump et Mediator dans une configuration à plusieurs nœuds).



- Les termes « disque de service » et « disque système » sont utilisés de manière interchangeable.
 - Les disques de service sont les disques virtuels (VMDK) utilisés dans la machine virtuelle ONTAP Select pour gérer divers éléments tels que le clustering, le démarrage, etc.
 - Les disques de service sont situés physiquement sur un seul disque physique (appelé collectivement disque physique de service/système), vu depuis l'hôte. Ce disque physique doit contenir un datastore DAS. ONTAP Deploy crée ces disques de service pour la machine virtuelle d'ONTAP Select pendant le déploiement du cluster.
- Il est impossible de séparer davantage les disques du système ONTAP Select entre plusieurs datastores ou entre plusieurs disques physiques.
- Le RAID matériel n'est pas obsolète.

Configuration RAID logicielle pour le stockage local

Lors de l'utilisation d'un RAID logiciel, l'absence d'un contrôleur RAID matériel est idéale, mais si un système dispose d'un contrôleur RAID existant, il doit respecter les exigences suivantes :

- Vous devez désactiver le contrôleur RAID matériel pour que les disques puissent être présentés directement au système (JBOD). Cette modification peut généralement être effectuée dans le BIOS du contrôleur RAID.
- Le contrôleur RAID matériel doit également être en mode HBA SAS. Par exemple, certaines configurations BIOS autorisent un mode « AHCI » en plus du RAID, ce qui vous permet d'activer le mode JBOD. Cela permet un transfert, permettant ainsi aux disques physiques d'être visibles tels quels sur l'hôte.

Selon le nombre maximal de disques pris en charge par le contrôleur, un contrôleur supplémentaire peut être nécessaire. Avec le mode HBA SAS, assurez-vous que le contrôleur d'E/S (HBA SAS) est pris en charge avec un débit minimum de 6 Gbit/s. Cependant, NetApp recommande un débit de 12 Gbit/s.

Aucun autre mode ou configuration de contrôleur RAID matériel n'est pris en charge. Par exemple, certains contrôleurs prennent en charge le RAID 0, ce qui permet artificiellement le passage des disques, mais les conséquences peuvent être indésirables. La taille des disques physiques pris en charge (SSD uniquement) est comprise entre 200 Go et 16 To.



Les administrateurs doivent garder le contrôle des disques utilisés par la machine virtuelle ONTAP Select et éviter toute utilisation involontaire de ces disques sur l'hôte.

Disques virtuels et physiques ONTAP Select

Pour les configurations avec contrôleurs RAID matériels, la redondance de disque physique est fournie par le contrôleur RAID. La solution ONTAP Select est présentée avec un ou plusieurs VMDK à partir desquels l'administrateur ONTAP peut configurer les agrégats de données. Ces VMDK sont répartis dans un format RAID 0, car le logiciel ONTAP RAID est redondant, inefficace et inefficace du fait de la résilience fournie au niveau matériel. En outre, les VMDK utilisés pour les disques système sont dans le même datastore que les VMDK utilisés pour stocker les données des utilisateurs.

Lors de l'utilisation du RAID logiciel, ONTAP Deploy présente à ONTAP Select un ensemble de VMDK et de

disques physiques, de mappages de périphériques bruts [RDM] pour les SSD et de périphériques d'E/S passthrough ou DirectPath pour NVMe.

Les figures suivantes montrent cette relation plus en détail, soulignant la différence entre les disques virtualisés utilisés pour les serveurs virtuels internes de ONTAP Select et les disques physiques utilisés pour stocker les données de l'utilisateur.

Logiciel ONTAP Select RAID : utilisation de disques virtualisés et de RDM

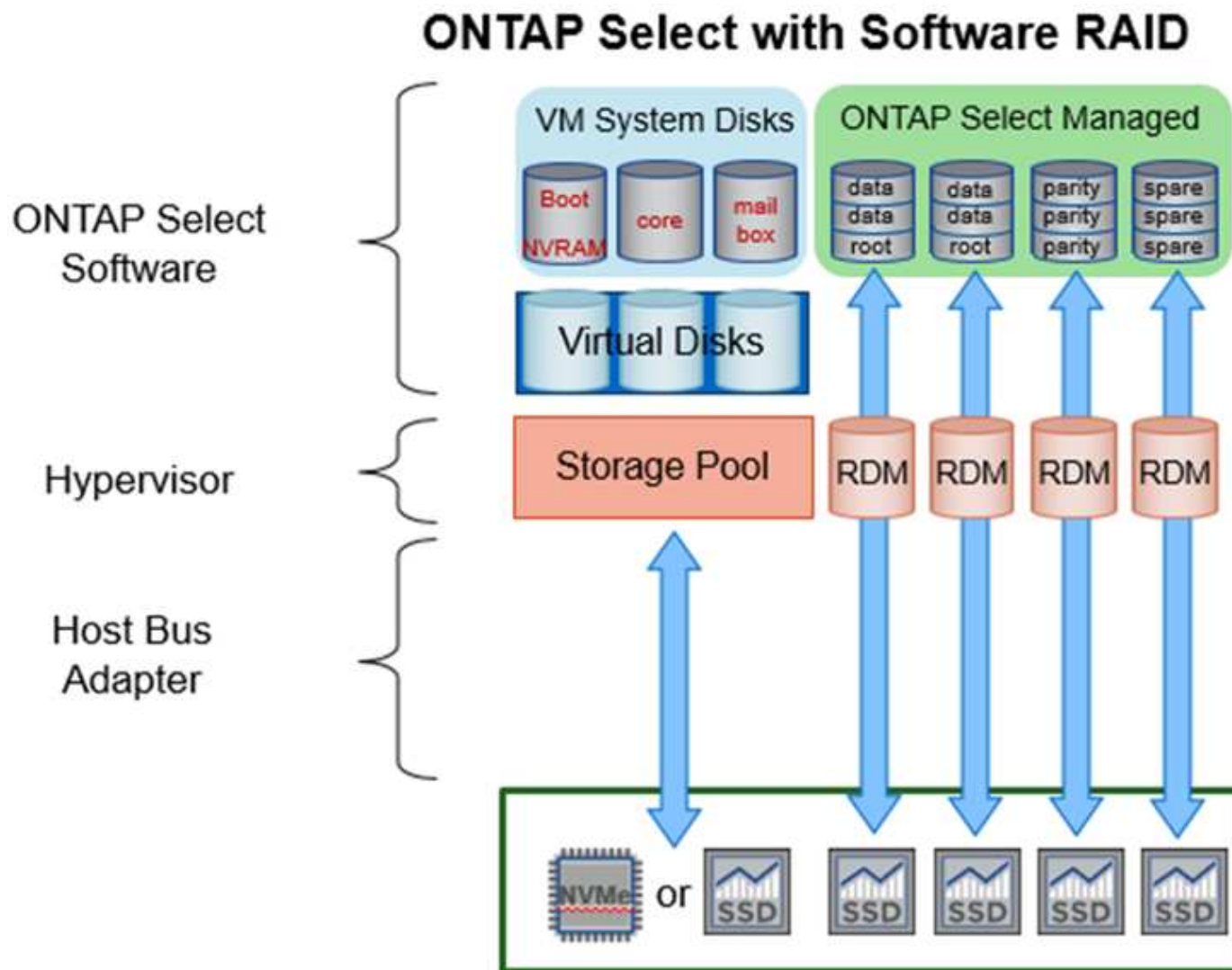

Les disques système (VMDK) résident dans le même datastore et sur le même disque physique. Le disque NVRAM virtuel requiert un support rapide et durable. Par conséquent, seuls les datastores NVMe et de type SSD sont pris en charge.

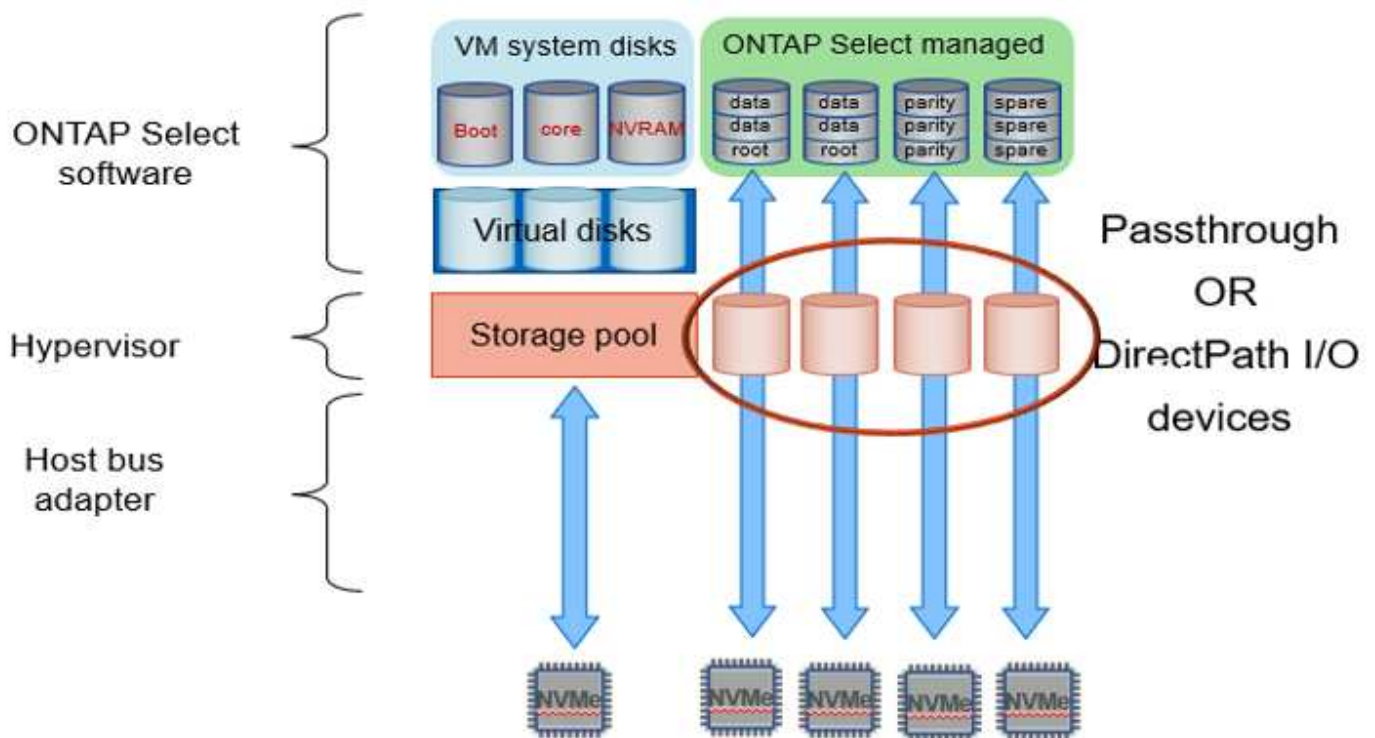

Les disques système (VMDK) résident dans le même datastore et sur le même disque physique. Le disque NVRAM virtuel requiert un support rapide et durable. Par conséquent, seuls les datastores NVMe et de type SSD sont pris en charge. Lorsque vous utilisez des disques NVMe pour les données, le disque du système doit également être un périphérique NVMe pour des raisons de performance. Les cartes INTEL Optane sont un bon candidat pour le disque système dans une configuration 100 % NVMe.



Avec la version actuelle, il est impossible de séparer davantage les disques du système ONTAP Select entre plusieurs datastores ou plusieurs disques physiques.

Chaque disque de données est divisé en trois parties : une petite partition racine (stripe) et deux partitions de taille égale pour créer deux disques de données visibles dans la machine virtuelle ONTAP Select. Les partitions utilisent le schéma RD2 (Root Data Data), comme illustré dans les figures suivantes pour un cluster à nœud unique et pour un nœud d'une paire haute disponibilité (HA).

P désigne un lecteur de parité, DP désigne un lecteur à double parité, et S désigne un lecteur de secours.

Partitionnement de disque RDD pour les clusters à un seul nœud

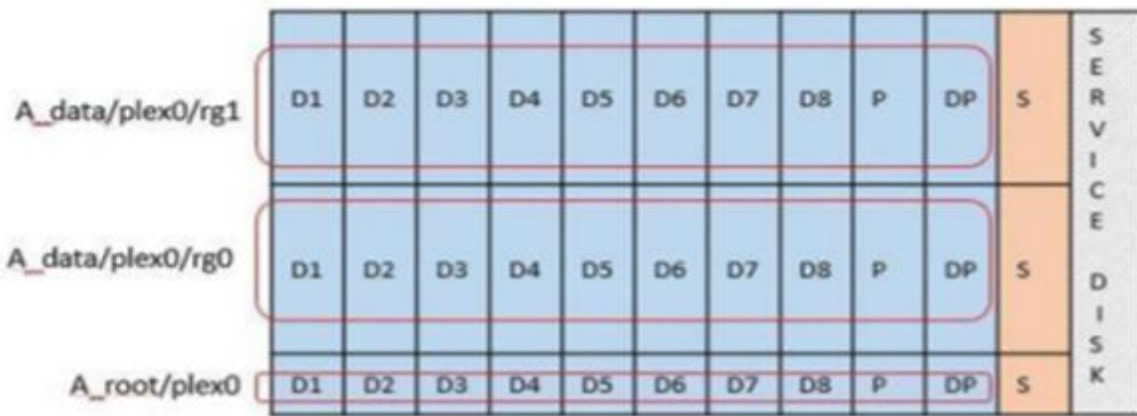

Partitionnement de disque RDD pour les clusters multi-nœuds (paires haute disponibilité)

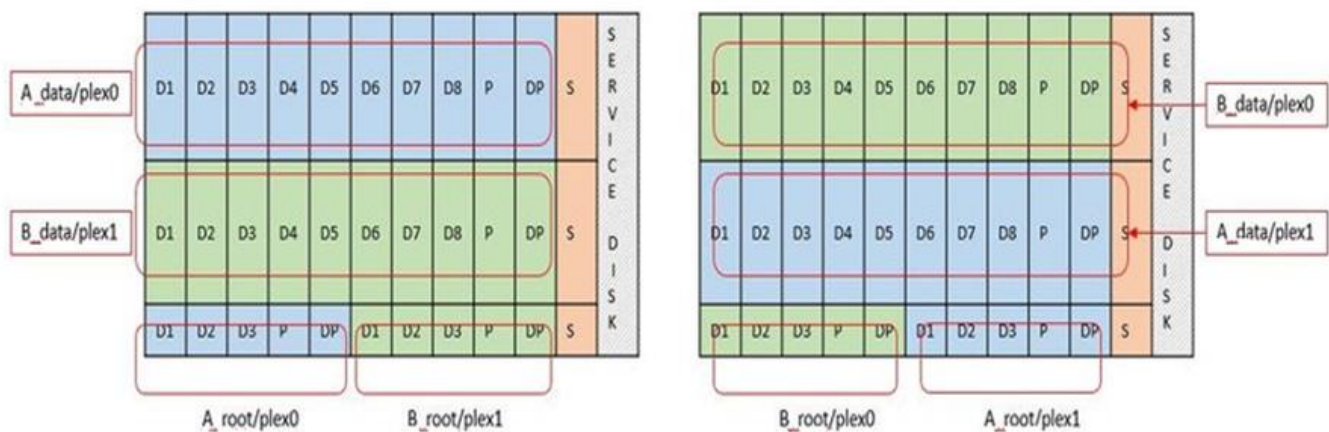

Le RAID logiciel ONTAP prend en charge les types RAID suivants : RAID 4, RAID-DP et RAID-TEC. Il s'agit des mêmes structures RAID que celles utilisées par les plateformes FAS et AFF . Pour le provisionnement racine, ONTAP Select prend uniquement en charge RAID 4 et RAID-DP. Lorsque RAID-TEC est utilisé pour l'agrégation de données, la protection globale est RAID-DP. ONTAP Select HA utilise une architecture sans partage qui réplique la configuration de chaque nœud sur l'autre. Cela signifie que chaque nœud doit stocker sa partition racine et une copie de celle de son homologue. Un disque de données possède une seule partition racine. Le nombre minimal de disques de données varie donc selon que le nœud ONTAP Select appartient ou non à une paire HA.

Pour les clusters à un seul nœud, toutes les partitions de données sont utilisées pour stocker des données locales (actives). Pour les nœuds faisant partie d'une paire haute disponibilité, une partition de données est utilisée pour stocker les données locales (actives) pour ce nœud et la seconde partition de données est utilisée pour mettre en miroir les données actives depuis le homologue haute disponibilité.

Comparaison entre les périphériques Passthrough (DirectPath IO) et Cartes de périphériques brutes (RDM)

Les hyperviseurs ESXi et KVM ne prennent pas en charge les disques NVMe en tant que Raw Device Maps (RDM). Pour permettre à ONTAP Select de prendre le contrôle direct des disques NVMe, vous devez configurer ces disques comme périphériques passthrough au sein d'ESXi ou de KVM. Lors de la configuration d'un périphérique NVMe en tant que périphérique passthrough, cela nécessite la prise en charge du BIOS du

serveur et il se peut que vous deviez redémarrer l'hôte. De plus, il existe des limites quant au nombre de périphériques passthrough pouvant être attribués par hôte, qui peuvent varier selon la plateforme. Cependant, ONTAP Deploy limite ce nombre à 14 périphériques NVMe par nœud ONTAP Select. Cela signifie que la configuration NVMe offre une densité d'IOPS (IOPS/To) très élevée, au détriment de la capacité totale. Sinon, si vous souhaitez une configuration haute performance avec une capacité de stockage plus importante, la configuration recommandée est une grande taille de machine virtuelle ONTAP Select, une carte INTEL Optane pour le disque système et un nombre nominal de disques SSD pour le stockage des données.



Pour exploiter pleinement les performances de NVMe, pensez à la taille importante des machines virtuelles ONTAP Select.

Il existe une différence supplémentaire entre les périphériques de transfert et les RDM. Les RDM peuvent être mappés à une machine virtuelle en cours d'exécution. Les périphériques de transfert nécessitent un redémarrage de la machine virtuelle. Cela signifie que tout remplacement de disque NVMe ou extension de capacité (ajout de disque) nécessite un redémarrage de la machine virtuelle ONTAP Select. Ces opérations sont gérées par un workflow dans ONTAP Deploy. ONTAP Deploy gère le redémarrage ONTAP Select pour les clusters à nœud unique et le basculement/la restauration automatique pour les paires haute disponibilité. Cependant, il est important de noter la différence entre l'utilisation de disques de données SSD (aucun redémarrage/basculement ONTAP Select requis) et l'utilisation de disques de données NVMe (redémarrage/basculement ONTAP Select requis).

Provisionnement des disques physiques et virtuels

Pour optimiser l'expérience utilisateur, le déploiement de ONTAP provisionne automatiquement les disques (virtuels) du datastore spécifié (disque du système physique) et les connecte à la machine virtuelle ONTAP Select. Cette opération a lieu automatiquement lors de la configuration initiale afin que la machine virtuelle ONTAP Select puisse démarrer. Les RDM sont partitionnés et l'agrégat racine est automatiquement créé. Si le nœud ONTAP Select fait partie d'une paire haute disponibilité, les partitions de données sont automatiquement attribuées à un pool de stockage local et à un pool de stockage en miroir. Cette affectation a lieu automatiquement lors des opérations de création de clusters et d'ajout de stockage.

Étant donné que les disques de données de la machine virtuelle ONTAP Select sont associés aux disques physiques sous-jacents, la création de configurations avec un plus grand nombre de disques physiques a des implications sur les performances.



Le type de groupe RAID de l'agrégat racine dépend du nombre de disques disponibles. Le déploiement de ONTAP sélectionne le type de groupe RAID approprié. S'il dispose de suffisamment de disques alloués au nœud, il utilise RAID-DP, sinon il crée un agrégat racine RAID-4.

Lors de l'ajout de capacité à une machine virtuelle ONTAP Select via RAID logiciel, l'administrateur doit tenir compte de la taille du disque physique et du nombre de disques requis. Pour plus de détails, consultez la section ["Augmenter la capacité de stockage"](#).

Comme pour les systèmes FAS et AFF, vous ne pouvez ajouter que des disques de capacité égale ou supérieure à un groupe RAID existant. Les disques de plus grande capacité sont dimensionnés de manière optimale. Si vous créez de nouveaux groupes RAID, la taille du nouveau groupe RAID doit correspondre à celle du groupe RAID existant afin de garantir une performance globale optimale.

Associez un disque ONTAP Select au disque ESXi ou KVM correspondant

Les disques ONTAP Select sont généralement étiquetés NET x.y Vous pouvez utiliser la commande ONTAP suivante pour obtenir l'UUID du disque :

```
<system name>::> disk show NET-1.1
Disk: NET-1.1
Model: Micron_5100_MTFD
Serial Number: 1723175C0B5E
UID:
*500A0751:175C0B5E*:00000000:00000000:00000000:00000000:00000000:00000000:
00000000:00000000
BPS: 512
Physical Size: 894.3GB
Position: shared
Checksum Compatibility: advanced_zoned
Aggregate: -
Plex: -This UID can be matched with the device UID displayed in the
'storage devices' tab for the ESX host
```

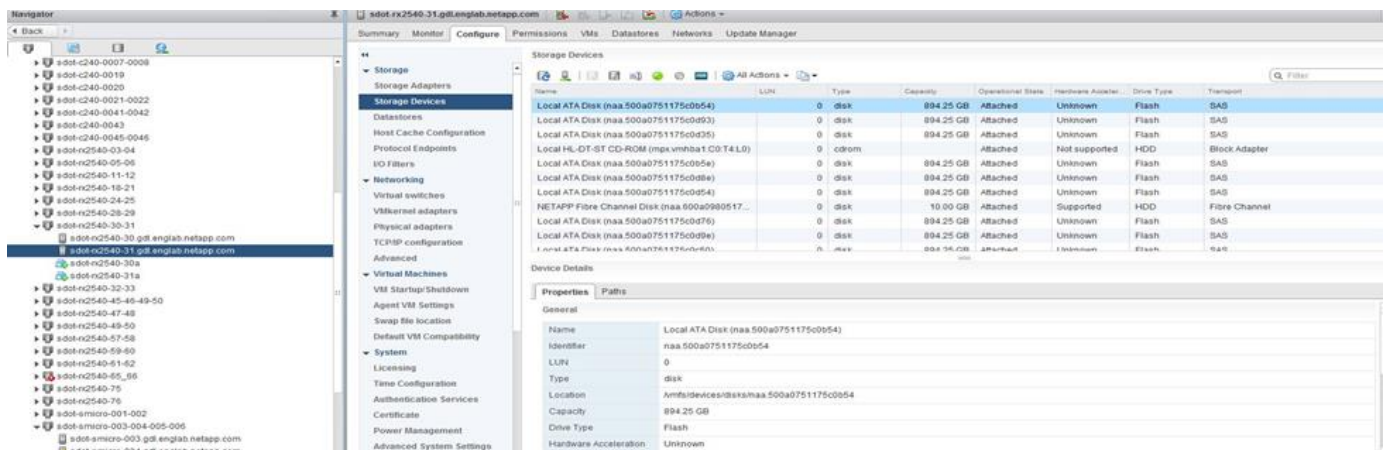

Dans le shell ESXi ou KVM, vous pouvez entrer la commande suivante pour faire clignoter la LED d'un disque physique donné (identifié par son naa.unique-id).

ESX

```
esxcli storage core device set -d <naa_id> -l=locator -L=<seconds>
```

KVM

```
cat /sys/block/<block_device_id>/device/wwid
```

Pannes de plusieurs disques lors de l'utilisation du RAID logiciel

Il est possible qu'un système rencontre une situation dans laquelle plusieurs disques sont en panne en même temps. Le comportement du système dépend de la protection RAID de l'agrégat et du nombre de disques défectueux.

Un agrégat RAID4 peut survivre à une panne de disque, et un agrégat RAID-DP peut survivre à deux pannes de disque et un agrégat RAID-TEC peut survivre à trois défaillances de disques.

Si le nombre de disques défaillants est inférieur au nombre maximal de défaillances pris en charge par ce type RAID et si un disque de spare est disponible, le processus de reconstruction démarre automatiquement. Si des disques de spare ne sont pas disponibles, l'agrégat transmet des données en état dégradé jusqu'à l'ajout de disques de spare.

Si le nombre de disques défaillants est supérieur au nombre maximal de défaillances pris en charge par le type RAID, le plex local est marqué comme défectueux et l'état de l'agrégat est dégradé. Les données sont servies par le second plex résidant sur le partenaire de haute disponibilité. Cela signifie que toutes les demandes d'E/S du nœud 1 sont envoyées via le port d'interconnexion de cluster e0e (iSCSI) aux disques physiquement situés sur le nœud 2. Si le second plex tombe également en panne, l'agrégat est marqué comme étant en panne et les données sont indisponibles.

Un plex défaillant doit être supprimé puis recréé pour que la mise en miroir des données reprenne correctement. Notez qu'une panne multidisque entraînant la dégradation d'un agrégat de données entraîne également la dégradation d'un agrégat racine. ONTAP Select utilise le schéma de partitionnement root-data-data (RDD) pour diviser chaque disque physique en une partition racine et deux partitions de données. Par conséquent, la perte d'un ou plusieurs disques peut affecter plusieurs agrégats, notamment la racine locale ou la copie de l'agrégat racine distant, ainsi que l'agrégat de données local et la copie de l'agrégat de données distant.

Un plex défaillant est supprimé et recréé dans l'exemple de sortie suivant :

```
C3111E67::> storage aggregate plex delete -aggregate aggr1 -plex plex1
Warning: Deleting plex "plex1" of mirrored aggregate "aggr1" in a non-
shared HA configuration will disable its synchronous mirror protection and
disable
    negotiated takeover of node "sti-rx2540-335a" when aggregate
"aggr1" is online.
Do you want to continue? {y|n}: y
[Job 78] Job succeeded: DONE
```

```
C3111E67::> storage aggregate mirror -aggregate aggr1
Info: Disks would be added to aggregate "aggr1" on node "sti-rx2540-335a"
in the following manner:
```

```
    Second Plex
    RAID Group rg0, 5 disks (advanced_zoned checksum, raid_dp)
                                Usable
Physical
Size      Position  Disk                                Type      Size
-----
-----
-          shared   NET-3.2                          SSD        -
-          shared   NET-3.3                          SSD        -
-          shared   NET-3.4                          SSD      208.4GB
```

```

208.4GB
    shared      NET-3.5                      SSD          208.4GB
208.4GB
    shared      NET-3.12                     SSD          208.4GB
208.4GB

Aggregate capacity available for volume use would be 526.1GB.
625.2GB would be used from capacity license.
Do you want to continue? {y|n}: y

C3111E67::> storage aggregate show-status -aggregate aggr1
Owner Node: sti-rx2540-335a
Aggregate: aggr1 (online, raid_dp, mirrored) (advanced_zoned checksums)
Plex: /aggr1/plex0 (online, normal, active, pool0)
RAID Group /aggr1/plex0/rg0 (normal, advanced_zoned checksums)
                                                    Usable
Physical
  Position Disk                      Pool Type      RPM      Size
Size Status
-----
shared      NET-1.1                  0    SSD          -    205.1GB
447.1GB (normal)
shared      NET-1.2                  0    SSD          -    205.1GB
447.1GB (normal)
shared      NET-1.3                  0    SSD          -    205.1GB
447.1GB (normal)
shared      NET-1.10                 0    SSD          -    205.1GB
447.1GB (normal)
shared      NET-1.11                 0    SSD          -    205.1GB
447.1GB (normal)
Plex: /aggr1/plex3 (online, normal, active, pool1)
RAID Group /aggr1/plex3/rg0 (normal, advanced_zoned checksums)
                                                    Usable
Physical
  Position Disk                      Pool Type      RPM      Size
Size Status
-----
shared      NET-3.2                  1    SSD          -    205.1GB
447.1GB (normal)
shared      NET-3.3                  1    SSD          -    205.1GB
447.1GB (normal)
shared      NET-3.4                  1    SSD          -    205.1GB
447.1GB (normal)
shared      NET-3.5                  1    SSD          -    205.1GB

```

```
447.1GB (normal)
      shared   NET-3.12                1   SSD          -   205.1GB
447.1GB (normal)
10 entries were displayed..
```



Pour tester ou simuler une ou plusieurs défaillances de lecteur, utiliser le `storage disk fail -disk NET-x.y -immediate` commande. Si un disque de secours se trouve dans le système, l'agrégat commence à reconstruire. Vous pouvez vérifier le statut de la reconstruction à l'aide de la commande `storage aggregate show`. Vous pouvez supprimer le disque défectueux simulé à l'aide de ONTAP Deploy. Notez que ONTAP a marqué le lecteur comme `Broken`. Le disque n'est pas réellement cassé et peut être ajouté à l'aide du logiciel ONTAP Deploy. Pour effacer l'étiquette interrompue, entrez les commandes suivantes dans l'interface de ligne de commande d'ONTAP Select :

```
set advanced
disk unfail -disk NET-x.y -spare true
disk show -broken
```

La sortie de la dernière commande doit être vide.

NVRAM virtualisée

En général, les systèmes FAS de NetApp sont équipés d'une carte PCI NVRAM physique. Cette carte hautes performances contient une mémoire Flash non volatile qui permet de booster considérablement les performances en écriture. En effet, ONTAP permet à ce dernier de valider immédiatement les écritures entrantes sur le client. Il peut également planifier le déplacement des blocs de données modifiés vers le support de stockage plus lent, dans le cadre d'un processus appelé déchargement.

Les systèmes de produits de base ne sont généralement pas équipés de ce type d'équipement. La fonctionnalité de la carte NVRAM a donc été virtualisée et placée dans une partition sur le disque de démarrage du système ONTAP Select. C'est pour cette raison que le placement du disque virtuel système de l'instance est extrêmement important.

ONTAP Select vSAN et configurations de baies externes

Les déploiements NAS virtuels (vNAS) prennent en charge les clusters ONTAP Select sur SAN virtuel (vSAN), certains produits HCI et les types de baies externes de banques de données. L'infrastructure sous-jacente de ces configurations assure la résilience des banques de données.

L'exigence minimale est que l'hyperviseur que vous utilisez (VMware ESXi ou KVM sur un hôte Linux pris en charge) prenne en charge la configuration sous-jacente. Si l'hyperviseur est ESXi, il doit être répertorié dans les HCL VMware respectifs.

Architecture vNAS

La nomenclature vNAS est utilisée pour toutes les configurations qui n'utilisent pas de DAS. Pour les clusters ONTAP Select multi-nœuds, cela inclut les architectures pour lesquelles les deux nœuds ONTAP Select d'une même paire haute disponibilité partagent un seul datastore (y compris les datastores vSAN). Les nœuds

peuvent également être installés sur des datastores distincts issus de la même baie externe partagée. Cela permet d'obtenir des efficacités de stockage côté baie afin de réduire l'encombrement global de l'ensemble de la paire haute disponibilité ONTAP Select. L'architecture des solutions ONTAP Select vNAS est très similaire à celle d'ONTAP Select sur DAS avec un contrôleur RAID local. C'est-à-dire que chaque nœud ONTAP Select continue d'avoir une copie des données de son partenaire de haute disponibilité. Les politiques d'efficacité du stockage ONTAP sont appliquées au niveau du nœud. Par conséquent, les efficacités de stockage côté baie sont préférables car elles peuvent potentiellement être appliquées aux ensembles de données des deux nœuds ONTAP Select.

Il est également possible que chaque nœud ONTAP Select d'une paire HA utilise une baie externe distincte. Ce choix est commun avec ONTAP Select MetroCluster SDS et un stockage externe.

Lors de l'utilisation de baies externes distinctes pour chaque nœud ONTAP Select, il est très important que les deux baies présentent des caractéristiques de performances similaires à la machine virtuelle d'ONTAP Select.

Architectures vNAS par rapport à DAS local avec contrôleurs RAID matériels

L'architecture vNAS est logiquement la plus similaire à l'architecture d'un serveur avec DAS et un contrôleur RAID. Dans les deux cas, ONTAP Select utilise un espace de datastore. L'espace du datastore est divisé en VMDK et ces VMDK constituent les agrégats de données ONTAP traditionnels. ONTAP Deploy garantit que les VMDK sont correctement dimensionnés et attribués au plex approprié (dans le cas de paires haute disponibilité) lors des opérations de création et d'ajout de stockage en cluster.

Il existe deux différences majeures entre vNAS et DAS avec un contrôleur RAID. La différence la plus immédiate est que vNAS ne nécessite pas de contrôleur RAID. vNAS assure que la baie externe sous-jacente fournit la persistance et la résilience des données qu'un DAS avec une configuration de contrôleur RAID fournit. La deuxième différence, plus subtile, est quant aux performances de la NVRAM.

NVRAM vNAS

La NVRAM ONTAP Select est un VMDK. Cela signifie ONTAP Select émule un espace adressable en octets (NVRAM traditionnelle) sur un périphérique adressable en bloc (VMDK). Cependant, les performances de la NVRAM sont essentielles aux performances globales du nœud ONTAP Select.

Pour les configurations DAS avec un contrôleur RAID matériel, le cache du contrôleur RAID matériel agit comme cache NVRAM, car toutes les écritures dans le VMDK NVRAM sont d'abord hébergées dans le cache du contrôleur RAID.

Pour les architectures vNAS, ONTAP Deploy configure automatiquement les nœuds ONTAP Select avec un argument de démarrage appelé consignation de données à instance unique (SIDL). Lorsqu'il s'agit d'un argument de démarrage, ONTAP Select ignore la mémoire NVRAM et écrit les données directement dans l'agrégat de données. La mémoire NVRAM n'est utilisée que pour enregistrer l'adresse des blocs modifiés par l'opération D'ÉCRITURE. Cette fonctionnalité permet d'éviter une double écriture : une écriture sur la mémoire NVRAM et une seconde écriture lorsque la mémoire NVRAM est déchargée. Cette fonctionnalité n'est activée que sur vNAS, car les écritures locales sur le cache du contrôleur RAID présentent une latence supplémentaire négligeable.

La fonction SIDL n'est pas compatible avec toutes les fonctionnalités d'efficacité du stockage ONTAP Select. La fonction SIDL peut être désactivée au niveau de l'agrégat à l'aide de la commande suivante :

```
storage aggregate modify -aggregate aggr-name -single-instance-data
-logging off
```



Les performances d'écriture sont affectées si la fonction SIDL est désactivée. Il est possible de réactiver la fonction SIDL après que toutes les stratégies d'efficacité du stockage sur tous les volumes de cet agrégat ont été désactivées :

```
volume efficiency stop -all true -vserver * -volume * (all volumes in the affected aggregate)
```

Colocaliser les nœuds ONTAP Select lors de l'utilisation de vNAS sur ESXi

ONTAP Select inclut la prise en charge des clusters ONTAP Select multi-nœuds sur stockage partagé. ONTAP Deploy permet la configuration de plusieurs nœuds ONTAP Select sur le même hôte ESXi, à condition que ces nœuds ne fassent pas partie du même cluster.



Cette configuration est uniquement valable pour les environnements VNAS (banques de données partagées). Plusieurs instances ONTAP Select par hôte ne sont pas prises en charge lors de l'utilisation d'un stockage DAS, car ces instances se disputent le même contrôleur RAID matériel.

ONTAP Deploy garantit que le déploiement initial du cluster VNAS multi-nœuds n'entraîne pas le placement de plusieurs instances ONTAP Select issues du même cluster sur le même hôte. La figure suivante illustre un exemple de déploiement correct de deux clusters à quatre nœuds qui se recoupent sur deux hôtes.

Déploiement initial de clusters VNAS multi-nœuds



Une fois le déploiement terminé, les nœuds ONTAP Select peuvent être migrés entre des hôtes. Cela pourrait entraîner des configurations non optimales et non prises en charge pour lesquelles deux nœuds ONTAP Select ou plus du même cluster partagent le même hôte sous-jacent. NetApp recommande la création manuelle de règles d'anti-affinité des VM afin que VMware maintienne automatiquement la séparation physique entre les nœuds du même cluster, et pas seulement les nœuds de la même paire haute disponibilité.



Les règles anti-affinité exigent que DRS soit activé sur le cluster ESXi.

Consultez l'exemple suivant sur la manière de créer une règle d'anti-affinité pour les machines virtuelles ONTAP Select. Si le cluster ONTAP Select contient plusieurs paires haute disponibilité, tous les nœuds du cluster doivent être inclus dans cette règle.

Getting StartedSummaryMonitor

ConfigurePermissionsHostsVMsDatastoresNetworksUpdate Manager

◀

▼ Services

vSphere DRS

vSphere Availability

▼ vSAN

General

Disk Management

Fault Domains & Stretched Cluster

Health and Performance

iSCSI Targets

iSCSI Initiator Groups

Configuration Assist

Updates

▼ Configuration

General

Licensing

VMware EVC

VM/Host Groups

VM/Host Rules

VM Overrides

Host Options

Profiles

I/O Filters

VM/Host Rules

Add...Edit...Delete

Name	Type	Enabled	Conflicts	Defined By
This list is empty.				

No VM/Host rule selected

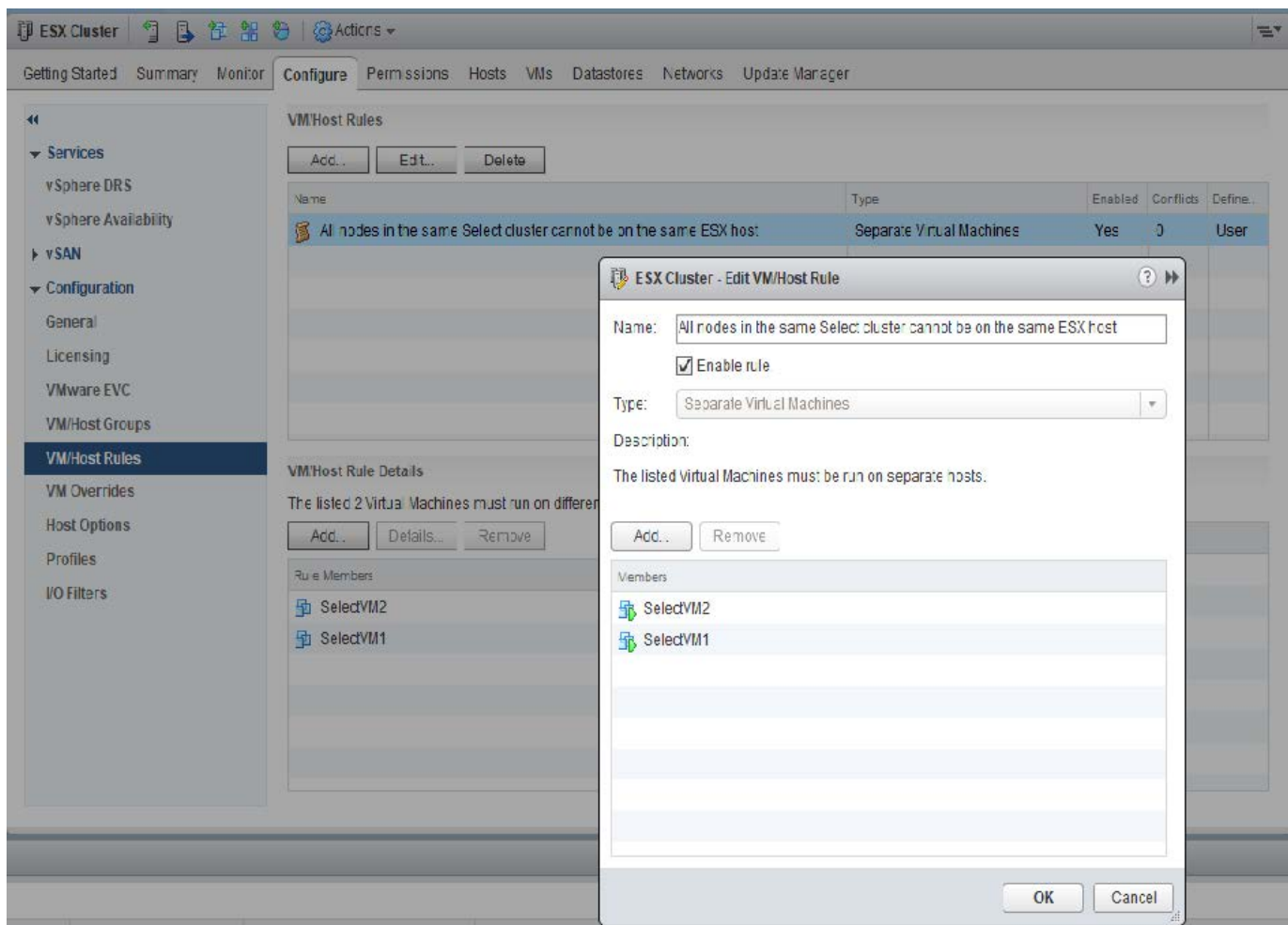

Deux ou plusieurs nœuds ONTAP Select du même cluster ONTAP Select peuvent potentiellement se trouver sur le même hôte ESXi pour l'une des raisons suivantes :

- DRS n'est pas présent en raison des limites de licence VMware vSphere ou si DRS est activé.
- La règle anti-affinité DRS est contournée car l'opération VMware HA ou la migration VM initiée par l'administrateur est prioritaire.



ONTAP Deploy ne surveille pas de manière proactive les emplacements des machines virtuelles ONTAP Select. Cependant, une opération d'actualisation du cluster reflète cette configuration non prise en charge dans les journaux ONTAP Deploy :

UnsupportedClusterConfiguration cluster 2018-05-16 11:41:19-04:00 ONTAP Select Deploy does not support multiple nodes within the same cluster sharing the same host:

Augmentation de la capacité de stockage ONTAP Select

ONTAP Deploy peut être utilisé pour ajouter et obtenir une licence de stockage supplémentaire pour chaque nœud d'un cluster ONTAP Select.

La fonctionnalité d'ajout de stockage de ONTAP Deploy est la seule façon d'augmenter la gestion du stockage, et la modification directe de la machine virtuelle ONTAP Select n'est pas prise en charge. La figure suivante montre l'icône "+" qui lance l'assistant d'ajout de stockage.

Cluster Details	
Name	onenode95IP15
ONTAP Image Version	9.5RC1
IPv4 Address	10.193.83.15
Netmask	255.255.255.128
Gateway	10.193.83.1
Last Refresh	-
Cluster Size	Single node cluster
Licensing	licensed
Domain Names	-
Server IP Addresses	-
NTP Server	216.239.35.0
Node Details	
Node	
Node	onenode95IP15-01 — 1.3 TB + # Host 10.193.39.54 — (Small (4 CPU, 16 GB Memory))

Les considérations suivantes sont importantes pour la réussite de l'opération d'extension de capacité. L'ajout de capacité requiert la licence existante pour couvrir la quantité totale d'espace (existant plus nouveau). Une opération d'ajout de stockage entraînant une défaillance du nœud dépassant sa capacité sous licence. Une nouvelle licence ayant une capacité suffisante doit être installée en premier.

Si la capacité supplémentaire est ajoutée à un agrégat ONTAP Select existant, le nouveau pool de stockage (datastore) doit présenter un profil de performances similaire à celui du pool de stockage existant. Notez qu'il n'est pas possible d'ajouter un stockage non-SSD à un nœud ONTAP Select équipé d'une personnalisation semblable à l'AFF (Flash activé). Le mélange de DAS et de stockage externe n'est pas également pris en charge.

Si du stockage connecté localement est ajouté à un système afin de fournir des pools de stockage locaux (DAS) supplémentaires, vous devez créer un groupe RAID et une LUN (ou LUN) supplémentaires. Tout comme pour les systèmes FAS, il convient de s'assurer que les performances du nouveau groupe RAID sont similaires à celles du groupe RAID d'origine si vous ajoutez de l'espace au même agrégat. Si vous créez un nouvel agrégat, la nouvelle disposition des groupes RAID peut être différente si l'on comprend parfaitement les implications de performances du nouvel agrégat.

Le nouvel espace peut être ajouté à ce même magasin de données en tant qu'extension si la taille totale du magasin de données ne dépasse pas la taille maximale du magasin de données prise en charge. L'ajout d'une extension du magasin de données dans lequel ONTAP Select est déjà installé peut être effectué de façon dynamique sans affecter les opérations du nœud ONTAP Select.

Si le nœud ONTAP Select fait partie d'une paire HA, d'autres problèmes doivent être pris en compte.

Dans une paire haute disponibilité, chaque nœud contient une copie en miroir des données de son partenaire. L'ajout d'espace au nœud 1 requiert qu'une quantité d'espace identique soit ajoutée à son partenaire, le nœud 2, de sorte que toutes les données du nœud 1 soient répliquées vers le nœud 2. En d'autres termes, l'espace ajouté au nœud 2 dans le cadre de l'opération d'ajout de capacité pour le nœud 1 n'est pas visible ou accessible sur le nœud 2. L'espace est ajouté au nœud 2 afin que les données du nœud 1 soient entièrement protégées lors d'un événement HA.

Il y a une considération supplémentaire en ce qui concerne la performance. Les données du nœud 1 sont répliquées de manière synchrone sur le nœud 2. Par conséquent, les performances du nouvel espace (datastore) sur le nœud 1 doivent correspondre aux performances du nouvel espace (datastore) sur le nœud 2. En d'autres termes, l'ajout d'espace sur les deux nœuds, mais l'utilisation de technologies de disque différentes ou de tailles de groupe RAID différentes, peut entraîner des problèmes de performances. Cela est dû à l'opération RAID SyncMirror utilisée pour conserver une copie des données sur le nœud partenaire.

Pour augmenter la capacité accessible par l'utilisateur sur les deux nœuds d'une paire haute disponibilité, deux opérations d'ajout de stockage doivent être effectuées, une pour chaque nœud. Chaque opération d'ajout

de stockage requiert de l'espace supplémentaire sur les deux nœuds. L'espace total requis sur chaque nœud est égal à l'espace requis sur le nœud 1 et à l'espace requis sur le nœud 2.

La configuration initiale est effectuée avec deux nœuds. Chaque nœud dispose de deux datastores avec 30 To d'espace dans chaque datastore. ONTAP Deploy crée un cluster à deux nœuds dont chaque nœud consomme 10 To d'espace dans le datastore 1. ONTAP Deploy configure chaque nœud avec 5 To d'espace actif par nœud.

La figure suivante présente les résultats d'une opération d'ajout de stockage pour le nœud 1. ONTAP Select utilise toujours la même quantité de stockage (15 To) sur chaque nœud. Cependant, le nœud 1 dispose d'un stockage plus actif (10 To) que le nœud 2 (5 To). Les deux nœuds sont entièrement protégés car chaque nœud héberge une copie des données de l'autre nœud. Il reste de l'espace libre supplémentaire dans le datastore 1 et le datastore 2 reste totalement libre.

Distribution de la capacité : allocation et espace libre après une seule opération d'ajout de stockage

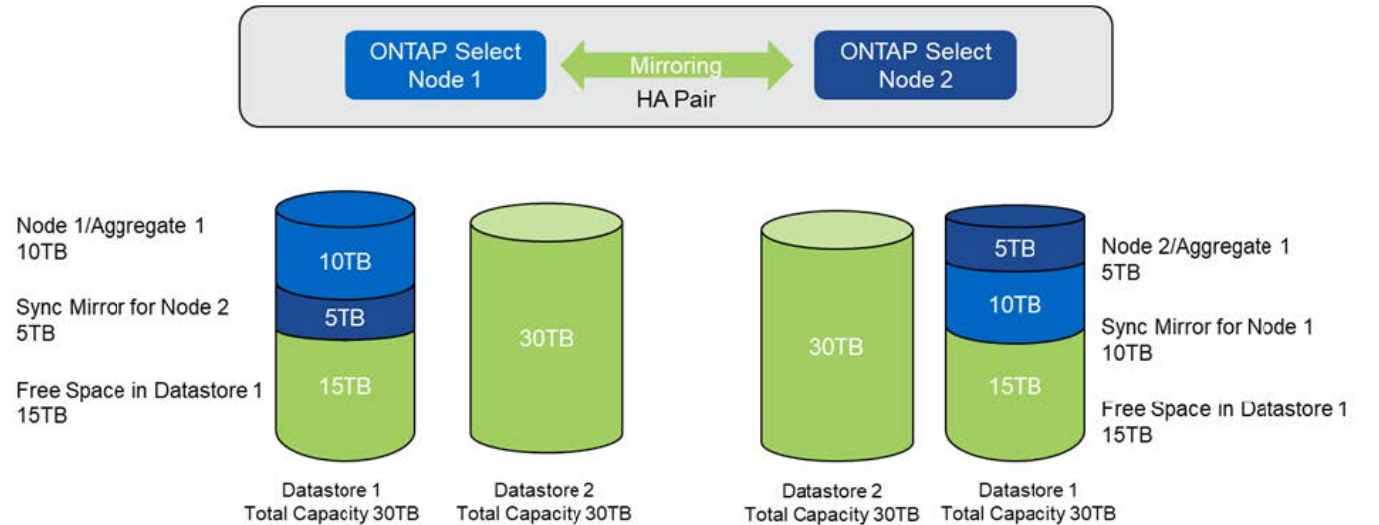

Deux opérations d'ajout de stockage supplémentaires sur le nœud 1 utilisent le reste du datastore 1 et une partie du datastore 2 (avec le cache de capacité). La première opération d'ajout de stockage utilise 15 To d'espace libre dans le datastore 1. La figure suivante présente le résultat de la seconde opération d'ajout de stockage. À ce stade, le nœud 1 gère 50 To de données actives, tandis que le nœud 2 en contient les 5 To d'origine.

Distribution de la capacité : allocation et espace libre après deux opérations supplémentaires d'ajout de stockage pour le nœud 1

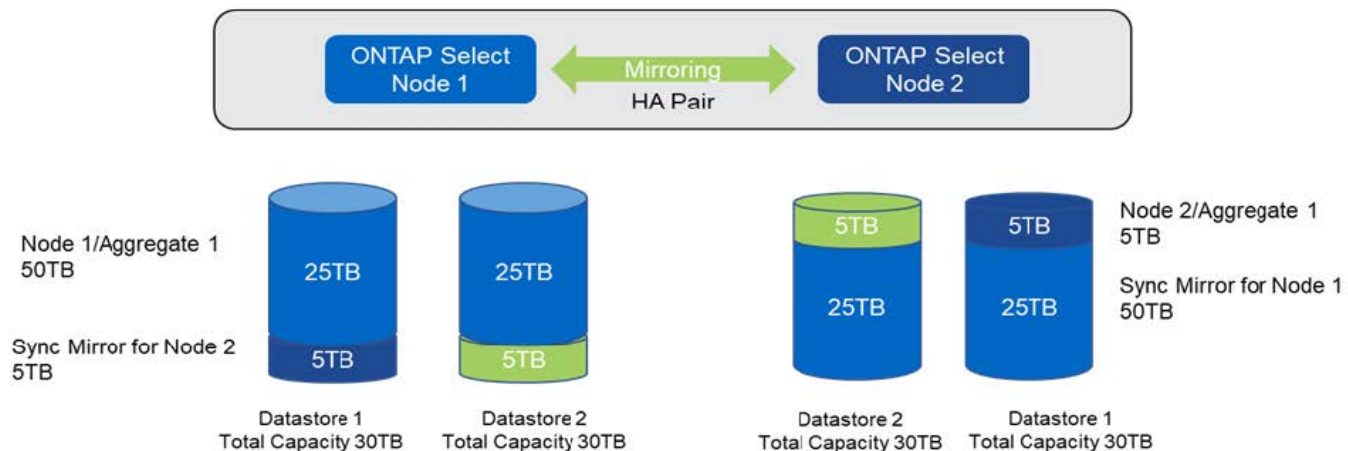

La taille maximale des VMDK utilisées lors des opérations d'ajout de capacité est de 16 To. La taille maximale des VMDK utilisées lors des opérations de création de cluster reste de 8 To. ONTAP Deploy crée des VMDK de taille adaptée selon votre configuration (cluster à un seul nœud ou à plusieurs nœuds) et la capacité ajoutée. Cependant, la taille maximale de chaque VMDK ne doit pas dépasser 8 To lors des opérations de création de cluster et 16 To lors des opérations d'ajout de stockage.

Augmentez la capacité du système ONTAP Select avec le RAID logiciel

De la même manière, l'assistant d'ajout de stockage permet d'augmenter la capacité de gestion des nœuds ONTAP Select grâce au RAID logiciel. L'assistant ne présente que les disques SSD DAS disponibles et peut être mappé en tant que RDM à la machine virtuelle ONTAP Select.

Bien qu'il soit possible d'augmenter la licence de capacité d'un seul To, lorsque l'on travaille avec le RAID logiciel, il n'est pas possible d'augmenter physiquement la capacité de un seul To. Tout comme l'ajout de disques à une baie FAS ou AFF, certains facteurs déterminent la quantité minimale de stockage que vous pouvez ajouter en une seule opération.



Dans une paire haute disponibilité, l'ajout de stockage au nœud 1 nécessite qu'un nombre identique de disques soit également disponible sur la paire haute disponibilité du nœud (nœud 2). Les disques locaux et distants sont utilisés par une seule opération d'ajout de stockage sur le nœud 1. Autrement dit, les disques distants sont utilisés pour s'assurer que le nouveau stockage sur le nœud 1 est répliqué et protégé sur le nœud 2. Pour ajouter du stockage utilisable localement sur le nœud 2, une opération d'ajout de stockage distincte et un nombre identique de disques doivent être disponibles sur les deux nœuds.

ONTAP Select partitionne les nouveaux disques dans les mêmes partitions racine, de données et de données que les disques existants. L'opération de partitionnement se déroule pendant la création d'un nouvel agrégat ou pendant l'extension sur un agrégat existant. La taille de la bande de partition racine sur chaque disque est définie pour correspondre à la taille de partition racine existante sur les disques existants. Par conséquent, chacune des deux tailles de partition de données identiques peut être calculée comme la capacité totale du disque moins la taille de la partition racine divisée par deux. La taille de bande de la partition racine est variable et est calculée au cours de la configuration initiale du cluster comme suit. L'espace racine total requis (68 Go pour un cluster à un seul nœud et 136 Go pour les paires HA) est divisé en différents disques moins de disques de secours et de parité. La taille de bande de la partition racine est maintenue constante sur tous les lecteurs ajoutés au système.

Si vous créez un nouvel agrégat, le nombre minimal de disques requis varie en fonction du type RAID et si le nœud ONTAP Select fait partie d'une paire HA.

Si vous ajoutez du stockage à un agrégat existant, certaines considérations supplémentaires sont nécessaires. Il est possible d'ajouter des disques à un groupe RAID existant, en supposant que le groupe RAID n'est pas à la limite maximale déjà. Les meilleures pratiques traditionnelles FAS et AFF pour l'ajout de piles de disques aux groupes RAID existants s'appliquent également ici, et la création d'un point fort sur la nouvelle pile de disques peut être un problème. En outre, seuls les disques de taille égale ou supérieure des partitions de données peuvent être ajoutés à un groupe RAID existant. Comme expliqué ci-dessus, la taille de la partition de données n'est pas la même que la taille brute du lecteur. Si les partitions de données ajoutées sont supérieures aux partitions existantes, les nouveaux disques sont de bonne taille. En d'autres termes, une partie de la capacité de chaque nouveau disque reste inutilisée.

Il est également possible d'utiliser les nouveaux disques pour créer un nouveau groupe RAID dans le cadre d'un agrégat existant. Dans ce cas, la taille du groupe RAID doit correspondre à la taille du groupe RAID existant.

Prise en charge de l'efficacité du stockage ONTAP Select

ONTAP Select fournit des options d'efficacité du stockage similaires aux options d'efficacité du stockage présentes sur les baies FAS et AFF.

Les déploiements NAS virtuels ONTAP Select (vNAS) avec VSAN 100 % Flash ou les baies Flash génériques doivent suivre les bonnes pratiques pour ONTAP Select avec stockage DAS non SSD.

La personnalisation du système AFF est automatiquement activée sur les nouvelles installations, à condition que vous disposiez d'un stockage DAS avec disques SSD et d'une licence Premium.

Les fonctionnalités de se à la volée suivantes sont automatiquement activées lors de l'installation.

- Détection en ligne de zéro motif
- Déduplication à la volée des volumes
- Déduplication en arrière-plan des volumes
- Compression à la volée évolutive
- Compaction des données à la volée
- Déduplication à la volée dans l'agrégat
- Déduplication en arrière-plan de l'agrégat

Pour vérifier que ONTAP Select a activé toutes les règles d'efficacité du stockage par défaut, exécutez la commande suivante sur un nouveau volume :

```

<system name>::> set diag
Warning: These diagnostic commands are for use by NetApp personnel only.
Do you want to continue? {y|n}: y
twonode95IP15::~*> sis config
Vserver:                               SVM1
Volume:                                _export1_NFS_volume
Schedule                               -
Policy:                                auto
Compression:                           true
Inline Compression:                     true
Compression Type:                       adaptive
Application IO Si                       8K
Compression Algorithm:                  lzopro
Inline Dedupe:                          true
Data Compaction:                        true
Cross Volume Inline Deduplication:      true
Cross Volume Background Deduplication:  true

```



Pour les mises à niveau ONTAP Select à partir de la version 9.6 et ultérieures, vous devez installer ONTAP Select sur un stockage SSD DAS avec une licence Premium. De plus, vous devez cocher la case **Activer l'efficacité du stockage** lors de l'installation initiale du cluster avec ONTAP Deploy. Pour activer la mise à niveau post-ONTAP de type AFF lorsque les conditions précédentes ne sont pas respectées, il est nécessaire de créer manuellement un argument de démarrage et de redémarrer un nœud. Contactez le support technique pour plus de détails.

Configurations d'efficacité du stockage ONTAP Select

Le tableau suivant récapitule les différentes options d'efficacité du stockage disponibles, activées par défaut ou non par défaut mais recommandées, en fonction du type de support et des licences logicielles.

Fonctionnalités ONTAP Select	SSD DAS (Premium ou Premium XL ¹)	Disque dur DAS (toutes licences)	VNAS (toutes licences)
Détection nulle en ligne	Oui (par défaut)	Oui, activé par l'utilisateur et par volume	Oui, activé par l'utilisateur et par volume
Déduplication à la volée des volumes	Oui (par défaut)	Non disponible	Non pris en charge
Compression 32 K en ligne (compression secondaire)	Oui, activée par l'utilisateur sur la base d'un volume.	Oui, activé par l'utilisateur et par volume	Non pris en charge
Compression à la volée 8 Ko (compression adaptative)	Oui (par défaut)	Oui, activée par l'utilisateur sur la base d'un volume	Non pris en charge
Compression en arrière-plan	Non pris en charge	Oui, activée par l'utilisateur sur la base d'un volume	Oui, activé par l'utilisateur et par volume

Fonctionnalités ONTAP Select	SSD DAS (Premium ou Premium XL ¹)	Disque dur DAS (toutes licences)	VNAS (toutes licences)
Lecteur de compression	Oui.	Oui.	Oui, activé par l'utilisateur et par volume
Compaction des données à la volée	Oui (par défaut)	Oui, activée par l'utilisateur sur la base d'un volume	Non pris en charge
Scanner de compactage	Oui.	Oui.	Non pris en charge
Déduplication à la volée dans l'agrégat	Oui (par défaut)	S/O	Non pris en charge
Déduplication en arrière-plan des volumes	Oui (par défaut)	Oui, activée par l'utilisateur sur la base d'un volume	Oui, activé par l'utilisateur et par volume
Déduplication en arrière-plan de l'agrégat	Oui (par défaut)	S/O	Non pris en charge

¹ONTAP Select 9.6 prend en charge une nouvelle licence (Premium XL) et une nouvelle taille de machine virtuelle (grande). Toutefois, la machine virtuelle grande taille n'est prise en charge que pour les configurations DAS utilisant RAID logiciel. Les configurations RAID et vNAS matérielles ne sont pas prises en charge avec la machine virtuelle ONTAP Select grande dans la version 9.6.

Remarques sur le comportement de mise à niveau pour les configurations SSD DAS

Après la mise à niveau vers ONTAP Select 9.6 ou une version ultérieure, attendez que le système `system node upgrade-revert show` commande pour indiquer que la mise à niveau est terminée avant de vérifier les valeurs d'efficacité du stockage pour les volumes existants.

Sur un système mis à niveau vers ONTAP Select 9.6 ou version ultérieure, un nouveau volume créé sur un agrégat existant ou un nouvel agrégat a le même comportement que le volume créé lors d'un nouveau déploiement. Les volumes existants soumis à la mise à niveau du code ONTAP Select possèdent la plupart des mêmes règles d'efficacité du stockage que ceux d'un nouveau volume, avec quelques variantes :

Scénario 1

Si aucune stratégie d'efficacité du stockage n'était activée sur un volume avant la mise à niveau, alors :

- Des volumes avec `space guarantee = volume` ne mettez pas la compaction des données à la volée, la déduplication à la volée dans les agrégats ou la déduplication en arrière-plan dans l'agrégat. Ces options peuvent être activées après la mise à niveau.
- Des volumes avec `space guarantee = none` la compression en arrière-plan n'est pas activée. Cette option peut être activée après la mise à niveau.
- La règle d'efficacité du stockage sur les volumes existants est définie sur automatique après la mise à niveau.

Scénario 2

Si les fonctionnalités d'efficacité du stockage sont déjà activées sur un volume avant la mise à niveau, alors :

- Des volumes avec `space guarantee = volume` ne constatez aucune différence après la mise à niveau.

- Des volumes avec `space guarantee = none` activer la déduplication en arrière-plan de l'agrégat.
- Des volumes avec `storage policy inline-only` définir leur stratégie sur auto.
- Les volumes dotés de règles d'efficacité du stockage définies par l'utilisateur n'ont pas de modification de règle, à l'exception des volumes avec `space guarantee = none`. Ces volumes ont activé la déduplication en arrière-plan de l'agrégat.

Mise en réseau

Concepts et caractéristiques de la mise en réseau ONTAP Select

Commencez par vous familiariser avec les concepts généraux de mise en réseau qui s'appliquent à l'environnement ONTAP Select. Explorez ensuite les caractéristiques et les options spécifiques disponibles avec les clusters à un ou plusieurs nœuds.

Mise en réseau physique

Le réseau physique prend en charge le déploiement de clusters ONTAP Select principalement en fournissant l'infrastructure de commutation de couche 2 sous-jacente. La configuration associée au réseau physique inclut à la fois l'hôte de l'hyperviseur et l'environnement réseau commuté plus vaste.

Options de carte réseau de l'hôte

Chaque hôte d'hyperviseur ONTAP Select doit être configuré avec deux ou quatre ports physiques. La configuration exacte que vous choisissez dépend de plusieurs facteurs, notamment :

- Indique si le cluster contient un ou plusieurs hôtes ONTAP Select
- Quel système d'exploitation d'hyperviseur est utilisé
- Configuration du commutateur virtuel
- Indique si LACP est utilisé avec les liens ou non

Configuration physique des commutateurs

Vous devez vous assurer que la configuration des switchs physiques prend en charge le déploiement ONTAP Select. Ces commutateurs physiques sont intégrés aux commutateurs virtuels basés sur l'hyperviseur. La configuration exacte choisie dépend de plusieurs facteurs. Plusieurs points sont à prendre en compte :

- Comment allez-vous maintenir une séparation entre les réseaux internes et externes ?
- Allez-vous conserver une séparation entre les réseaux de gestion et de données ?
- Comment seront configurés les VLAN de couche 2 ?

Mise en réseau logique

ONTAP Select utilise deux réseaux logiques différents, séparant le trafic par type. Plus précisément, le trafic peut circuler entre les hôtes dans le cluster, ainsi qu'vers les clients de stockage et d'autres machines à l'extérieur du cluster. Les commutateurs virtuels gérés par les hyperviseurs permettent la prise en charge du réseau logique.

Réseau interne

Dans le cas d'un déploiement de cluster à plusieurs nœuds, les nœuds ONTAP Select individuels communiquent à l'aide d'un réseau « interne » isolé. Ce réseau n'est pas exposé ni disponible en dehors des nœuds du cluster ONTAP Select.



Le réseau interne est uniquement présent avec un cluster à plusieurs nœuds.

Le réseau interne présente les caractéristiques suivantes :

- Permet de traiter le trafic intra-cluster ONTAP, notamment :
 - Cluster
 - Interconnexion haute disponibilité (HA-IC)
 - Miroir synchrone RAID (RSM)
- Réseau à couche unique - 2 basé sur un VLAN
- Les adresses IP statiques sont attribuées par ONTAP Select :
 - IPv4 uniquement
 - DHCP non utilisé
 - Adresse lien-local
- La taille de MTU est de 9000 octets par défaut et peut être ajustée dans une plage de 7500-9000 (inclus)

Réseau externe

Le réseau externe traite le trafic entre les nœuds d'un cluster ONTAP Select et les clients de stockage externe, ainsi que les autres ordinateurs. Le réseau externe fait partie intégrante de chaque déploiement de cluster et présente les caractéristiques suivantes :

- Permet de traiter le trafic ONTAP, notamment :
 - Données (NFS, CIFS, iSCSI)
 - Gestion (cluster et nœud ; option de SVM)
 - Intercluster (en option)
- Prise en charge facultative des VLAN :
 - Groupe de ports de données
 - Groupe de ports de gestion
- Adresses IP attribuées en fonction des choix de configuration de l'administrateur :
 - IPv4 ou IPv6
- La taille de MTU est de 1 1500 octets par défaut (peut être ajustée)

Le réseau externe est présent avec des clusters de toutes tailles.

Environnement réseau de machines virtuelles

L'hôte de l'hyperviseur fournit plusieurs fonctionnalités réseau.

ONTAP Select se base sur les capacités suivantes exposées à la machine virtuelle :

Ports de machines virtuelles

Plusieurs ports sont disponibles pour l'utilisation par ONTAP Select. Ils sont attribués et utilisés en fonction de plusieurs facteurs, dont la taille du cluster.

Commutateur virtuel

Le logiciel de commutation virtuelle dans l'environnement de l'hyperviseur, qu'il s'agisse de vSwitch (VMware) ou Open vSwitch (KVM), rejoint les ports exposés par la machine virtuelle par les ports de carte réseau Ethernet physiques. Vous devez configurer un vSwitch pour chaque hôte ONTAP Select, selon le cas de votre environnement.

Les configurations réseau ONTAP Select à un ou plusieurs nœuds

ONTAP Select prend en charge les configurations réseau à nœud unique et à nœud multiple.

Configuration réseau à un seul nœud

Les configurations ONTAP Select à un seul nœud ne nécessitent pas le réseau interne ONTAP, car il n'y a pas de trafic de cluster, de haute disponibilité ou de miroir.

Contrairement à la version multi-nœuds du produit ONTAP Select, chaque machine virtuelle ONTAP Select contient trois adaptateurs réseau virtuels, présentés aux ports réseau ONTAP e0a, e0b et e0c.

Ces ports sont utilisés pour assurer les services suivants : gestion, données et LIF intercluster.

KVM

Vous pouvez déployer ONTAP Select sous forme de cluster à nœud unique. L'hôte hyperviseur inclut un commutateur virtuel qui permet d'accéder au réseau externe.

VMware ESXi

La figure suivante illustre la relation entre ces ports et les adaptateurs physiques sous-jacents. La figure représente un nœud de cluster ONTAP Select sur l'hyperviseur ESXi.

Configuration réseau du cluster ONTAP Select à un seul nœud

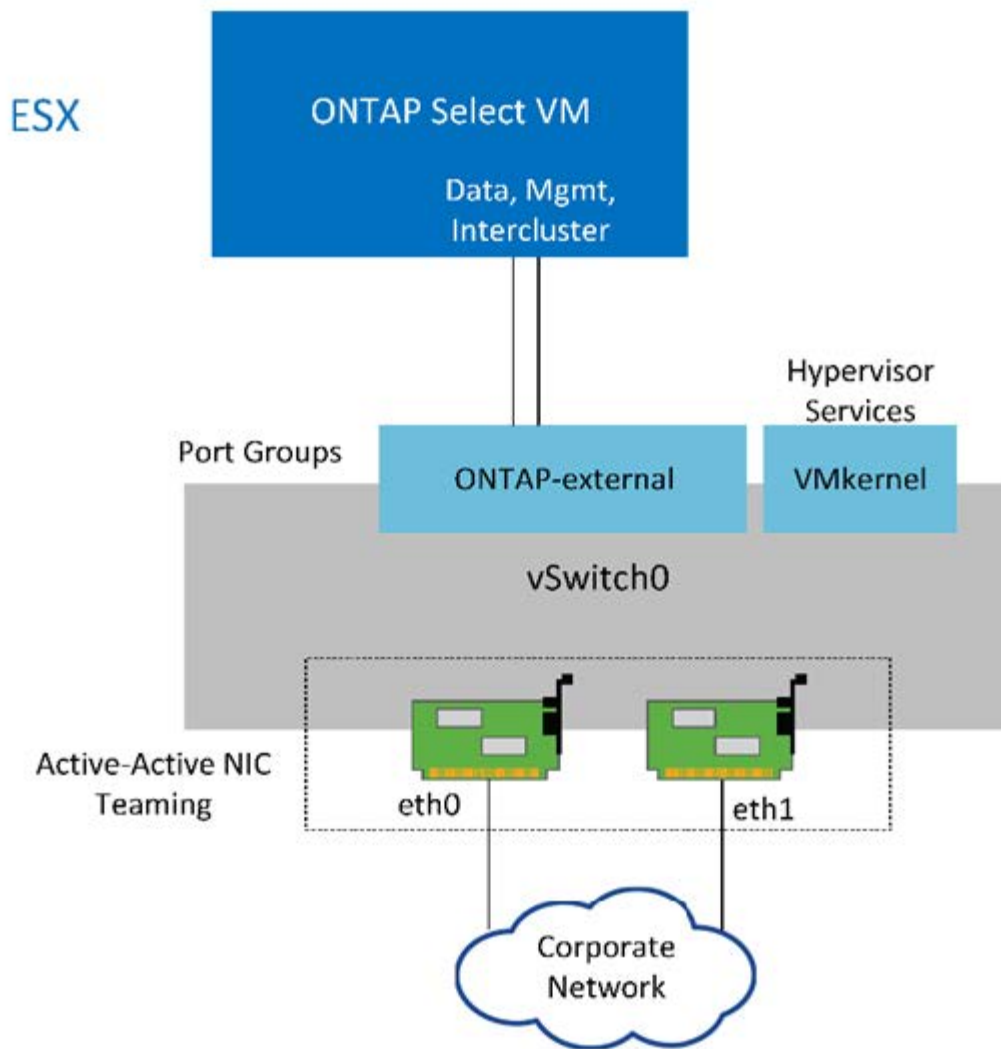

Même si deux cartes sont suffisantes pour un cluster à un seul nœud, le regroupement de cartes réseau est toujours nécessaire.

Assignment de LIF

Comme expliqué dans la section relative à l'attribution des LIF multi-nœuds de ce document, ONTAP utilise des espaces IP pour séparer le trafic réseau du cluster du trafic de données et de gestion. La version mono-nœud de cette plateforme ne comporte pas de réseau de cluster. Par conséquent, aucun port n'est présent dans l'espace IP du cluster.



Les LIF de gestion de cluster et de nœud sont créés automatiquement lors de la configuration du cluster ONTAP Select. Vous pouvez créer les LIF restantes après le déploiement.

LIF de données et de gestion (e0a, e0b et e0c)

Les ports ONTAP e0a, e0b et e0c sont délégués comme ports candidats aux LIF qui portent les types de trafic suivants :

- Trafic de protocole SAN/NAS (CIFS, NFS et iSCSI)
- Trafic de gestion de cluster, de nœud et SVM

- Trafic intercluster (SnapMirror et SnapVault)

Configuration réseau multi-nœuds

La configuration réseau multi-nœuds ONTAP Select se compose de deux réseaux.

Il s'agit d'un réseau interne, chargé de fournir les services de cluster et de réplication interne, et d'un réseau externe, chargé de fournir les services d'accès aux données et de gestion. L'isolation de bout en bout du trafic circulant au sein de ces deux réseaux est extrêmement importante pour construire un environnement adapté à la résilience du cluster.

Ces réseaux sont représentés dans la figure suivante, qui montre un cluster ONTAP Select à quatre nœuds exécuté sur une plateforme VMware vSphere. Les clusters à six, huit, dix et douze nœuds ont une configuration réseau similaire.



Chaque instance ONTAP Select réside sur un serveur physique distinct. Le trafic interne et externe est isolé à l'aide de groupes de ports réseau distincts, qui sont attribués à chaque interface réseau virtuelle et permettent aux nœuds de cluster de partager la même infrastructure de switch physique.

Aperçu d'une configuration réseau de cluster multi-nœuds ONTAP Select

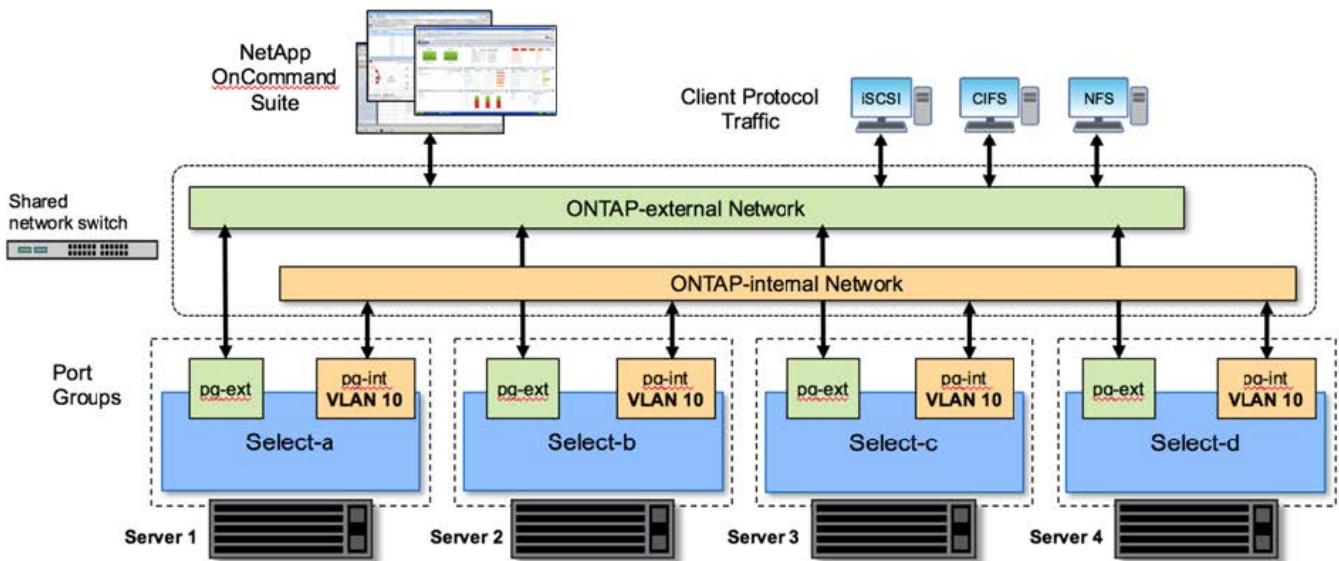

Chaque VM ONTAP Select contient sept adaptateurs réseau virtuels présentés à ONTAP comme un ensemble de sept ports réseau, e0a à e0g. Bien que ONTAP traite ces adaptateurs comme des cartes réseau physiques, ils sont en fait virtuels et associés à un ensemble d'interfaces physiques via une couche réseau virtualisée. Par conséquent, chaque serveur d'hébergement ne nécessite pas six ports réseau physiques.



L'ajout d'adaptateurs réseau virtuels à la machine virtuelle ONTAP Select n'est pas pris en charge.

Ces ports sont préconfigurés afin de fournir les services suivants :

- e0a, e0b et e0g. Gestion et LIF de données
- e0c, e0d. LIF de cluster network

- e0e. RSM
- e0f. Interconnexion HAUTE DISPONIBILITÉ

Les ports e0a, e0b et e0g se trouvent sur le réseau externe. Bien que les ports e0c à e0f remplissent plusieurs fonctions différentes, ils constituent ensemble le réseau interne Select. Lors de la prise de décisions de conception du réseau, vous devez placer ces ports sur un seul réseau de couche 2. Il n'est pas nécessaire de répartir ces adaptateurs virtuels sur différents réseaux.

La relation entre ces ports et les adaptateurs physiques sous-jacents est illustrée dans la figure suivante, qui représente un nœud de cluster ONTAP Select sur l'hyperviseur ESXi.

Configuration réseau d'un nœud unique faisant partie d'un cluster ONTAP Select multi-nœuds

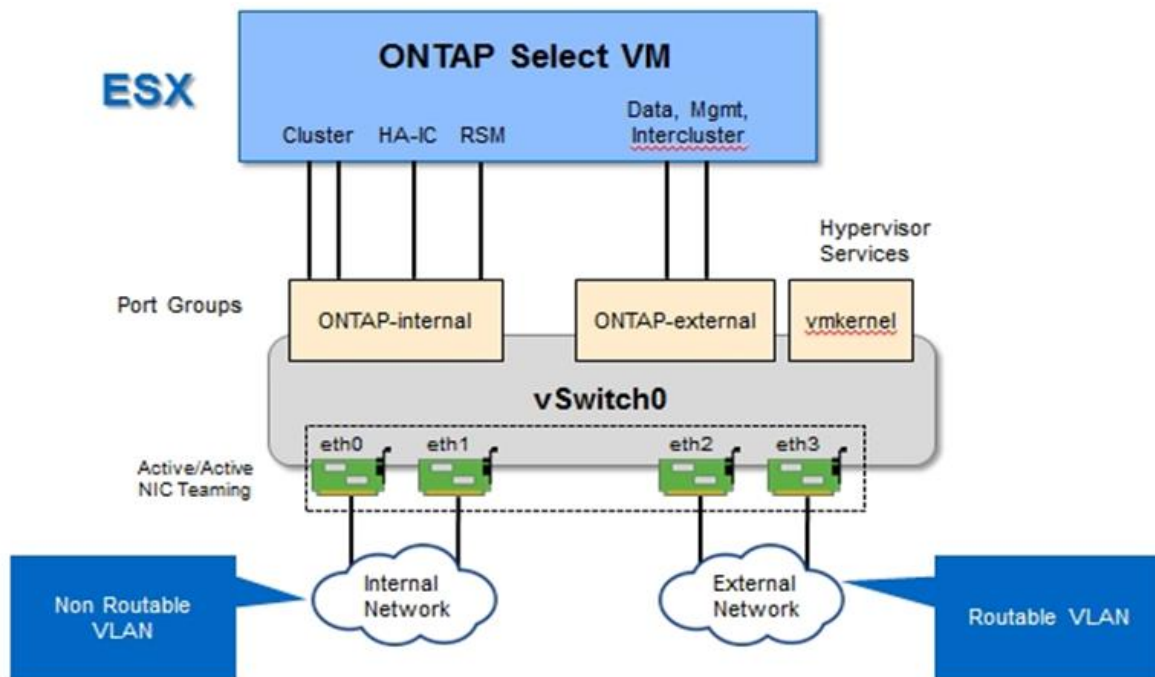

La séparation du trafic interne et externe sur différentes cartes réseau physiques évite un accès insuffisant aux ressources réseau, introduisant des latences dans le système. De plus, l'agrégation via le teaming de cartes réseau permet au nœud de cluster ONTAP Select de continuer à accéder au réseau si un seul adaptateur réseau tombe en panne.



Les groupes de ports du réseau externe et du réseau interne contiennent chacun les quatre cartes réseau de manière symétrique. Les ports actifs du groupe de ports du réseau externe sont les ports de secours du réseau interne. Inversement, les ports actifs du groupe de ports du réseau interne sont les ports de secours du groupe de ports du réseau externe.

Assignment de LIF

Les rôles de ports ONTAP ont été obsolètes avec l'introduction des IPspaces. Tout comme les baies FAS, les clusters ONTAP Select contiennent à la fois un IPspace par défaut et un cluster IPspace. En plaçant les ports réseau e0a, e0b et e0g dans l'IPspace par défaut et les ports e0c et e0d dans le cluster IPspace, ces ports ont été essentiellement fermés de l'hébergement des LIF qui n'appartiennent pas. Les ports restants du cluster ONTAP Select sont consommés par le biais de l'assignation automatique d'interfaces fournissant les services

internes. Ils ne sont pas exposés via le shell ONTAP, comme c'est le cas avec les interfaces d'interconnexion RSM et haute disponibilité.



Toutes les LIFs ne sont pas visibles via le shell de commandes de ONTAP. Les interfaces d'interconnexion haute disponibilité et RSM sont masquées de ONTAP et sont utilisées en interne pour fournir leurs services respectifs.

Les ports réseau et les LIFs sont expliqués en détail dans les sections suivantes.

LIF de données et de gestion (e0a, e0b et e0g)

Les ports ONTAP e0a, e0b et e0g sont délégués comme ports candidats aux LIF qui portent les types de trafic suivants :

- Trafic de protocole SAN/NAS (CIFS, NFS et iSCSI)
- Trafic de gestion de cluster, de nœud et SVM
- Trafic intercluster (SnapMirror et SnapVault)



Les LIF de gestion de cluster et de nœud sont créées automatiquement lors de la configuration du cluster ONTAP Select. Vous pouvez créer les LIF restantes après le déploiement.

LIF cluster network (e0c, e0d)

Les ports ONTAP e0c et e0d sont délégués comme ports de base pour les interfaces de cluster. Dans chaque nœud de cluster ONTAP Select, deux interfaces de cluster sont automatiquement générées lors de la configuration de ONTAP à l'aide d'adresses IP locales de lien (169.254.x.x).



Vous ne pouvez pas attribuer d'adresse IP statique à ces interfaces et vous ne devez pas créer d'interfaces de cluster supplémentaires.

Le trafic réseau du cluster doit transiter par un réseau de couche 2 non routé et à faible latence. Compte tenu des exigences de débit et de latence du cluster, vous devez installer physiquement le cluster ONTAP Select à proximité (par exemple, multipack, centre de données unique). La création de configurations de cluster étendu à quatre, six, huit, dix ou douze nœuds en séparant les nœuds de la paire haute disponibilité via un WAN ou sur des distances géographiques importantes n'est pas prise en charge. Une configuration étendue à deux nœuds avec un médiateur est prise en charge.

Pour plus de détails, reportez-vous à la section "[Les bonnes pratiques de la HA étendue à deux nœuds \(MetroCluster SDS\)](#)".



Pour garantir un débit maximal pour le trafic réseau du cluster, ce port réseau est configuré pour utiliser des trames jumbo (MTU de 7500 à 9000). Pour un fonctionnement correct du cluster, vérifiez que les trames jumbo sont activées sur tous les commutateurs virtuels et physiques en amont fournissant des services réseau internes aux nœuds de cluster ONTAP Select.

Trafic RAID SyncMirror (e0e)

La réplication synchrone des blocs entre les nœuds partenaires HA se fait à l'aide d'une interface réseau interne qui réside sur le port réseau e0e. Cette fonctionnalité se produit automatiquement, à l'aide d'interfaces réseau configurées par ONTAP lors de la configuration des clusters, et ne nécessite aucune configuration de la part de l'administrateur.



Le port e0e est réservé par ONTAP pour le trafic de réplication interne. Par conséquent, ni le port ni l'interface LIF hébergée ne sont visibles dans l'interface de ligne de commande ONTAP ou dans System Manager. Cette interface est configurée pour utiliser une adresse IP locale de liaison générée automatiquement, et il est impossible d'attribuer une autre adresse IP. Ce port réseau requiert l'utilisation de trames jumbo (7500 à 9000 MTU).

Interconnexion HAUTE DISPONIBILITÉ (e0f)

Les baies NetApp FAS utilisent du matériel spécialisé pour transmettre des informations entre les paires haute disponibilité d'un cluster ONTAP. Cependant, les environnements Software-defined n'ont pas tendance à disposer de ce type d'équipement (comme les appareils InfiniBand ou iWARP), ce qui signifie qu'il faut donc utiliser une autre solution. Bien que plusieurs possibilités aient été envisagées, les exigences ONTAP placées sur le transport d'interconnexion exigent que cette fonctionnalité soit émulée dans le logiciel. Par conséquent, dans un cluster ONTAP Select, la fonctionnalité de l'interconnexion haute disponibilité (généralement fournie par le matériel) a été conçue pour le système d'exploitation, utilisant l'Ethernet comme mécanisme de transport.

Chaque nœud ONTAP Select est configuré avec un port d'interconnexion haute disponibilité e0f. Ce port héberge l'interface réseau d'interconnexion haute disponibilité, qui assure deux fonctions principales :

- Mise en miroir du contenu de la mémoire NVRAM entre paires haute disponibilité
- Envoi/réception d'informations sur l'état HA et de messages de signal de détection du réseau entre les paires HA

Le trafic d'interconnexion HAUTE DISPONIBILITÉ transite par ce port réseau à l'aide d'une seule interface réseau en superposition de trames RDMA (Remote Direct Memory Access) dans les paquets Ethernet.



À l'instar du port RSM (e0e), ni le port physique ni l'interface réseau hébergée ne sont visibles par les utilisateurs depuis l'interface de ligne de commande ONTAP ou depuis System Manager. Par conséquent, vous ne pouvez pas modifier l'adresse IP de cette interface et vous ne pouvez pas changer l'état du port. Ce port réseau requiert l'utilisation de trames jumbo (7500 à 9000 MTU).

Réseaux internes et externes ONTAP Select

Caractéristiques des réseaux internes et externes ONTAP Select.

Réseau interne ONTAP Select

Le réseau interne ONTAP Select, présent uniquement dans la variante multi-nœuds du produit, est responsable de fournir au cluster ONTAP Select la communication de cluster, l'interconnexion haute disponibilité et les services de réplication synchrone. Ce réseau comprend les ports et interfaces suivants :

- **E0c, e0d.** Hosting cluster network LIFs
- **E0e.** Hébergement de la LIF RSM
- **E0f.** Hébergement de la LIF d'interconnexion haute disponibilité

Le débit et la latence de ce réseau sont essentiels pour déterminer les performances et la résilience du cluster ONTAP Select. Une isolation réseau est nécessaire pour assurer la sécurité des clusters et garantir que les interfaces système restent séparées du reste du trafic réseau. Par conséquent, ce réseau doit être utilisé exclusivement par le cluster ONTAP Select.



L'utilisation du réseau interne Select pour le trafic autre que le trafic Select cluster, tel que le trafic d'application ou de gestion, n'est pas prise en charge. Il ne peut y avoir aucun autre VM ou hôte sur le VLAN interne de ONTAP.

Les paquets réseau traversant le réseau interne doivent se trouver sur un réseau VLAN dédié de couche 2. Pour ce faire, vous pouvez effectuer l'une des tâches suivantes :

- Affectation d'un groupe de ports Tagged VLAN aux NIC virtuels internes (e0c à e0f) (mode VST)
- Utilisation du VLAN natif fourni par le commutateur en amont où le VLAN natif n'est pas utilisé pour un autre trafic (affecter un groupe de ports sans ID VLAN, c'est-à-dire le mode est)

Dans tous les cas, le balisage VLAN pour le trafic réseau interne est effectué en dehors du VM ONTAP Select.



Seuls les vSwitches standard et distribués ESXi sont pris en charge. Les autres commutateurs virtuels ou la connectivité directe entre hôtes ESXi ne sont pas pris en charge. Le réseau interne doit être entièrement ouvert ; les NAT ou les pare-feu ne sont pas pris en charge.

Au sein d'un cluster ONTAP Select , le trafic interne et le trafic externe sont séparés par des objets réseau virtuels de couche 2, appelés groupes de ports. L'attribution correcte des groupes de ports aux vSwitch est extrêmement importante, en particulier pour le réseau interne, qui est responsable de la fourniture des services de cluster, d'interconnexion HA et de réplication en miroir. Une bande passante réseau insuffisante vers ces ports peut entraîner une dégradation des performances, voire affecter la stabilité du nœud du cluster. Par conséquent, les clusters à quatre, six, huit, dix et douze nœuds nécessitent que le réseau interne ONTAP Select utilise une connectivité de 10 Gb ; les cartes réseau de 1 Gb ne sont pas prises en charge. Des compromis peuvent toutefois être faits au niveau du réseau externe, car la limitation du flux de données entrantes vers un cluster ONTAP Select n'affecte pas sa capacité à fonctionner de manière fiable.

Un cluster à deux nœuds peut utiliser quatre ports 1 Gbit pour le trafic interne ou un seul port 10 Gbit à la place des deux ports 10 Gbit/s requis par le cluster à quatre nœuds. Dans un environnement dans lequel les conditions empêchent le serveur d'utiliser quatre cartes NIC de 10 Gbit/s, deux cartes NIC de 10 Gbit/s peuvent être utilisées pour le réseau interne et deux cartes réseau de 1 Gbit/s peuvent être utilisées pour le réseau ONTAP externe.

Validation et dépannage du réseau interne

Le réseau interne d'un cluster multi-nœuds peut être validé à l'aide de la fonctionnalité de vérification de la connectivité réseau. Cette fonction peut être appelée depuis l'interface de ligne de commande de déploiement en exécutant la commande `network connectivity-check start`.

Lancer la commande suivante pour afficher les valeurs de sortie du test :

```
network connectivity-check show --run-id X (X is a number)
```

Cet outil est uniquement utile pour le dépannage du réseau interne d'un cluster Select multinœud. L'outil ne doit pas être utilisé pour le dépannage des clusters mononœud (y compris les configurations vNAS), la connectivité entre ONTAP Deploy et ONTAP Select, ni les problèmes de connectivité côté client.

L'assistant de création de cluster (faisant partie de l'interface utilisateur ONTAP Deploy) inclut le vérificateur de réseau interne comme étape optionnelle disponible lors de la création de clusters multi-nœuds. Étant donné le rôle important que le réseau interne joue dans les clusters multi-nœuds, faire de cette étape une partie du flux de travail de création de cluster améliore le taux de réussite des opérations de création de cluster.

Depuis ONTAP Deploy 2.10, la taille de MTU utilisée par le réseau interne peut être définie entre 7,500 et 9,000. Le vérificateur de connectivité réseau peut également être utilisé pour tester la taille de MTU entre 7,500 et 9,000. La valeur MTU par défaut est définie sur la valeur du commutateur réseau virtuel. Cette valeur par défaut doit être remplacée par une valeur plus petite si une superposition réseau comme VXLAN est présente dans l'environnement.

Réseau externe ONTAP Select

Le réseau externe ONTAP Select est responsable de toutes les communications sortantes du cluster et, par conséquent, est présent dans les configurations à nœud unique et à nœuds multiples. Bien que ce réseau ne soit pas soumis aux mêmes exigences de débit strictes que le réseau interne, l'administrateur doit veiller à ne pas créer de goulots d'étranglement réseau entre le client et la machine virtuelle ONTAP, car des problèmes de performance pourraient être à tort considérés comme des problèmes ONTAP Select.



D'une manière similaire au trafic interne, le trafic externe peut être balisé au niveau de la couche vSwitch (VST) et au niveau de la couche est (commutateur externe). De plus, le trafic externe peut être balisé par la machine virtuelle ONTAP Select elle-même dans un processus appelé VGT. Voir la section "[Séparation du trafic de données et de gestion](#)" pour plus d'informations.

Le tableau suivant met en évidence les principales différences entre les réseaux internes et externes de ONTAP Select.

Référence rapide de réseau interne et externe

Description	Réseau interne	Réseau externe
Services réseau	Cluster HA/IC RAID SyncMirror (RSM)	Gestion des données intercluster (SnapMirror et SnapVault)
Isolement du réseau	Obligatoire	Facultatif
Taille de trame (MTU)	7,500 à 9,000	1,500 (par défaut) 9,000 (pris en charge)
Attribution d'adresse IP	Auto-générée	Défini par l'utilisateur
Prise en charge de DHCP	Non	Non

Regroupement de cartes réseau

Pour vous assurer que les réseaux internes et externes possèdent à la fois les caractéristiques de bande passante et de résilience requises pour assurer des performances et une tolérance aux pannes élevées, il est recommandé d'utiliser le regroupement des adaptateurs réseau physiques. Les configurations en cluster à 2 nœuds avec une seule liaison 10 Gb sont prises en charge. Cependant, la meilleure pratique recommandée par NetApp consiste à utiliser le regroupement des cartes réseau sur les réseaux internes et externes du cluster ONTAP Select.

Génération d'adresses MAC

Les adresses MAC attribuées à tous les ports réseau ONTAP Select sont générées automatiquement par l'utilitaire de déploiement inclus. La fonction de mise en service utilise un identifiant unique propre à la plateforme propre à l'entreprise (OUI) spécifique à NetApp pour s'assurer qu'il n'y a aucun conflit avec les systèmes FAS. Une copie de cette adresse est ensuite stockée dans une base de données interne au sein de la VM d'installation de ONTAP Select (ONTAP Deploy), afin d'empêcher une réattribution accidentelle lors de futurs déploiements de nœuds. L'administrateur ne doit en aucun cas modifier l'adresse MAC attribuée à un

port réseau.

Configurations réseau ONTAP Select prises en charge

Sélectionnez le matériel le mieux adapté et configurez votre réseau pour optimiser les performances et la résilience.

Les fournisseurs de serveurs savent que les clients ont des besoins différents et qu'ils ont un choix stratégique. Par conséquent, lors de l'achat d'un serveur physique, de nombreuses options sont disponibles pour les décisions de connectivité réseau. La plupart des systèmes de base sont fournis avec différentes options de carte réseau, qui proposent des options à un ou plusieurs ports et présentent différentes permutations de vitesse et de débit. Notamment la prise en charge des adaptateurs réseau 25 Gbit/s et 40 Gbit/s avec VMware ESX.

Les performances des machines virtuelles ONTAP Select étant directement liées aux caractéristiques du matériel sous-jacent, l'augmentation du débit des machines virtuelles en sélectionnant des cartes réseau haut débit permet d'obtenir un cluster plus performant et une meilleure expérience utilisateur globale. Quatre cartes NIC 10 Gbit/s ou deux cartes réseau haut débit (25/40 Gbit/s) peuvent être utilisées pour obtenir une disposition du réseau hautes performances. Un certain nombre d'autres configurations sont également prises en charge. Pour les clusters à deux nœuds, 4 ports 1 Gbit ou 1 port de 10 Go sont pris en charge. Dans le cas de clusters à un seul nœud, 2 ports de 1 Gbit sont pris en charge.

Configurations minimales et recommandées pour le réseau

Il existe plusieurs configurations Ethernet prises en charge en fonction de la taille du cluster.

Taille du cluster	Configuration minimale requise	Recommandation
Cluster à un seul nœud	2 x 1 GbE	2 x 10 GbE
Cluster à deux nœuds ou MetroCluster SDS	4 x 1 GbE ou 1 x 10 GbE	2 x 10 GbE
cluster de quatre, six, huit, dix ou douze nœuds	2 x 10 GbE	4 x 10 GbE ou 2 x 25 GbE



La conversion entre les topologies à liaison unique et à liaisons multiples sur un cluster en cours d'exécution n'est pas prise en charge car il est possible qu'il soit nécessaire de convertir les différentes configurations de regroupement de cartes réseau requises pour chaque topologie.

Configuration du réseau avec plusieurs commutateurs physiques

Lorsqu'un matériel suffisant est disponible, NetApp recommande d'utiliser la configuration multiswitch illustrée dans la figure suivante, en raison de la protection supplémentaire contre les défaillances physiques des commutateurs.

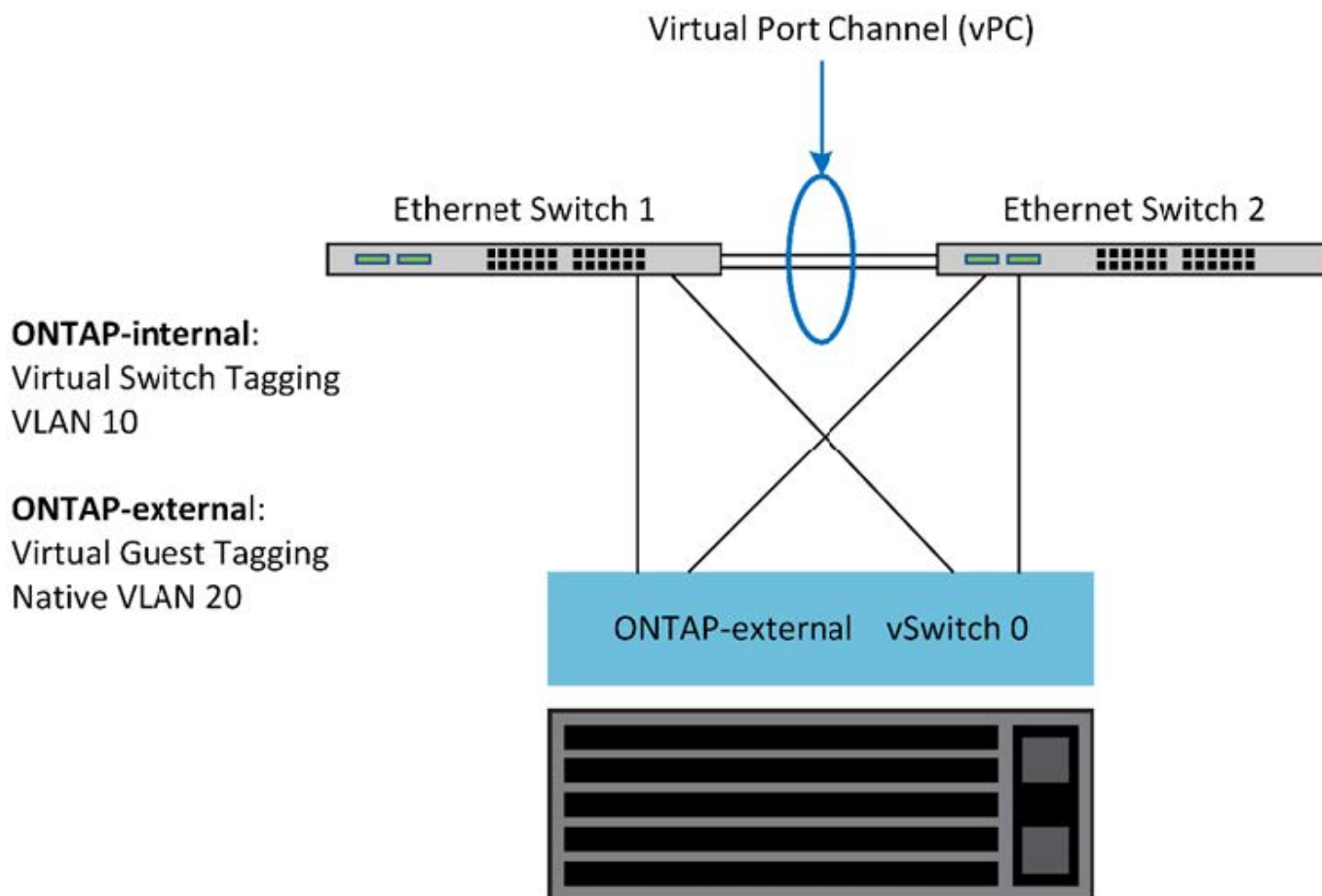

Configuration ONTAP Select VMware vSphere vSwitch sur ESXi

ONTAP Select vSwitch : stratégies de configuration et d'équilibrage de la charge pour les configurations à deux cartes réseau et à quatre cartes NIC.

ONTAP Select prend en charge l'utilisation des configurations vSwitch standard et distribuées. Les vSwitches distribués prennent en charge les constructions d'agrégation de liens (LACP). L'agrégation de liens est une construction réseau courante utilisée pour agréger la bande passante sur plusieurs adaptateurs physiques. LACP est une norme indépendante des fournisseurs. Il fournit un protocole ouvert pour les points de terminaison de réseau qui regroupent des ports réseau physiques en un seul canal logique. ONTAP Select peut fonctionner avec des groupes de ports configurés en tant que groupe d'agrégation de liens (LAG). Toutefois, NetApp recommande d'utiliser les ports physiques individuels comme de simples ports de liaison montante (trunk) pour éviter la configuration LAG. Dans ces cas, les bonnes pratiques pour les vSwitches standard et distribués sont identiques.

Cette section décrit la configuration vSwitch et les stratégies d'équilibrage de charge à utiliser dans les configurations à deux cartes réseau et à quatre cartes NIC.

Lorsque vous configurez les groupes de ports pour ONTAP Select, suivez ces bonnes pratiques ; la politique d'équilibrage de charge au niveau du groupe de ports est « Route basée sur l'ID du port virtuel d'origine ». VMware recommande de configurer le protocole STP sur Portfast sur les ports du commutateur connectés aux hôtes ESXi.

Toutes les configurations vSwitch nécessitent un minimum de deux adaptateurs réseau physiques regroupés en une seule équipe NIC. ONTAP Select prend en charge une seule liaison de 10 Gb pour les clusters à deux nœuds. Toutefois, NetApp recommande d'utiliser l'agrégation de cartes réseau pour garantir la redondance

matérielle.

Sur un serveur vSphere, les équipes NIC sont la construction d'agrégation utilisée pour regrouper plusieurs cartes réseau physiques en un seul canal logique, ce qui permet de partager la charge du réseau entre tous les ports membres. Il est important de se rappeler que les équipes NIC peuvent être créées sans le support du commutateur physique. Les stratégies d'équilibrage de charge et de basculement peuvent être appliquées directement à une équipe NIC, qui ne connaît pas la configuration de commutateur en amont. Dans ce cas, les stratégies sont uniquement appliquées au trafic sortant.



Les canaux de ports statiques ne sont pas pris en charge avec ONTAP Select. Les canaux compatibles LACP sont pris en charge avec les vSwitches distribués, mais l'utilisation de LAG LACP peut entraîner une répartition inégale de la charge entre les membres du LAG.

Pour les clusters à nœud unique, ONTAP Deploy configure la machine virtuelle ONTAP Select pour utiliser un groupe de ports pour le réseau externe et soit le même groupe de ports, soit, en option, un groupe de ports différent pour le trafic de gestion du cluster et des nœuds. Pour les clusters à nœud unique, vous pouvez ajouter le nombre souhaité de ports physiques au groupe de ports externes en tant qu'adaptateurs actifs.

Pour les clusters multi-nœuds, ONTAP Deploy configure chaque machine virtuelle ONTAP Select pour utiliser un ou deux groupes de ports pour le réseau interne et, séparément, un ou deux groupes de ports pour le réseau externe. Le trafic de gestion du cluster et du nœud peut soit utiliser le même groupe de ports que le trafic externe, soit, en option, un groupe de ports distinct. Le trafic de gestion du cluster et du nœud ne peut pas partager le même groupe de ports que le trafic interne.



ONTAP Select prend en charge un maximum de quatre vmnics.

VSwitch standard ou distribué et quatre ports physiques par nœud

Vous pouvez affecter quatre groupes de ports à chaque nœud dans un cluster multi-nœuds. Chaque groupe de ports dispose d'un port physique actif et de trois ports physiques de secours, comme dans la figure suivante.

VSwitch avec quatre ports physiques par nœud

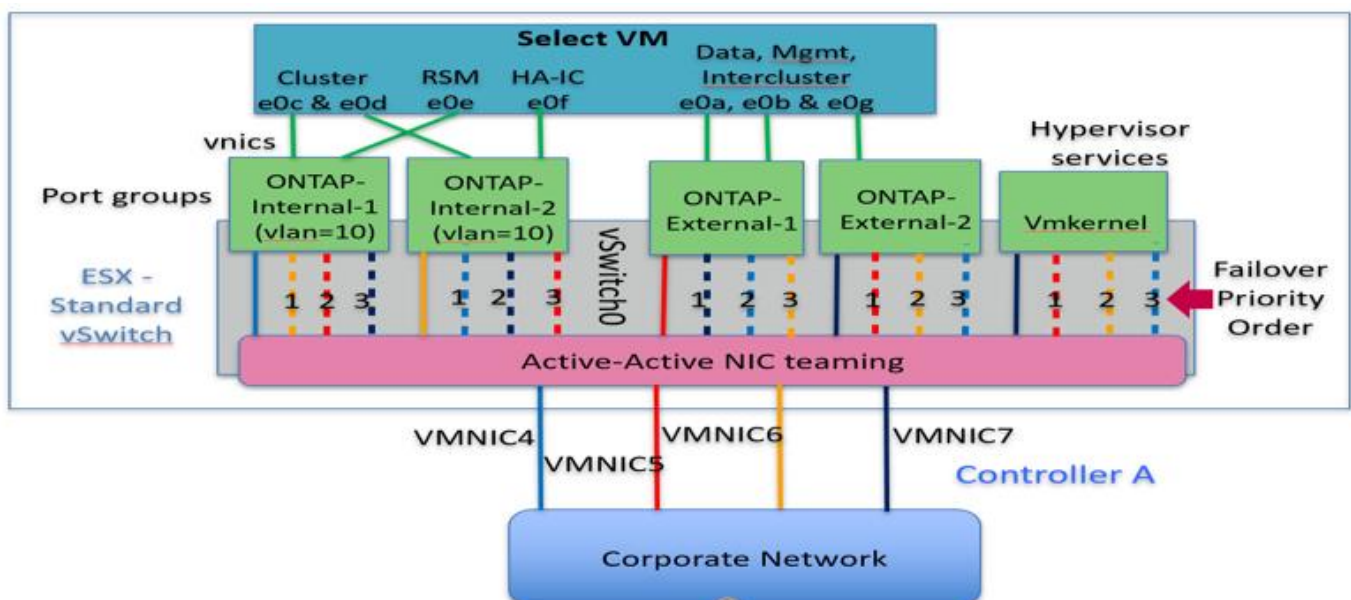

L'ordre des ports dans la liste de secours est important. Le tableau suivant fournit un exemple de distribution

physique des ports entre les quatre groupes de ports.

Configurations minimales et recommandées pour le réseau

Groupes de ports	Externe 1	Externe 2	Interne 1	Interne 2
Actif	vmnic0	vmnic1	vmnic2	vmnic3
Veille 1	vmnic1	vmnic0	vmnic3	vmnic2
Veille 2	vmnic2	vmnic3	vmnic0	vmnic1
Veille 3	vmnic3	vmnic2	vmnic1	vmnic0

Les figures suivantes montrent les configurations des groupes de ports réseau externes à partir de l'interface utilisateur vCenter (ONTAP-External et ONTAP-External2). Notez que les adaptateurs actifs proviennent de cartes réseau différentes. Dans cette configuration, vmnic 4 et vmnic 5 sont des ports doubles sur la même carte réseau physique, tandis que vmnic 6 et vmnic 7 sont également des ports doubles sur une carte réseau distincte (les vmnic 0 à 3 ne sont pas utilisés dans cet exemple). L'ordre des adaptateurs de secours permet un basculement hiérarchique, les ports du réseau interne étant les derniers. L'ordre des ports internes dans la liste de secours est également inversé entre les deux groupes de ports externes.

Partie 1 : configurations de groupes de ports externes ONTAP Select

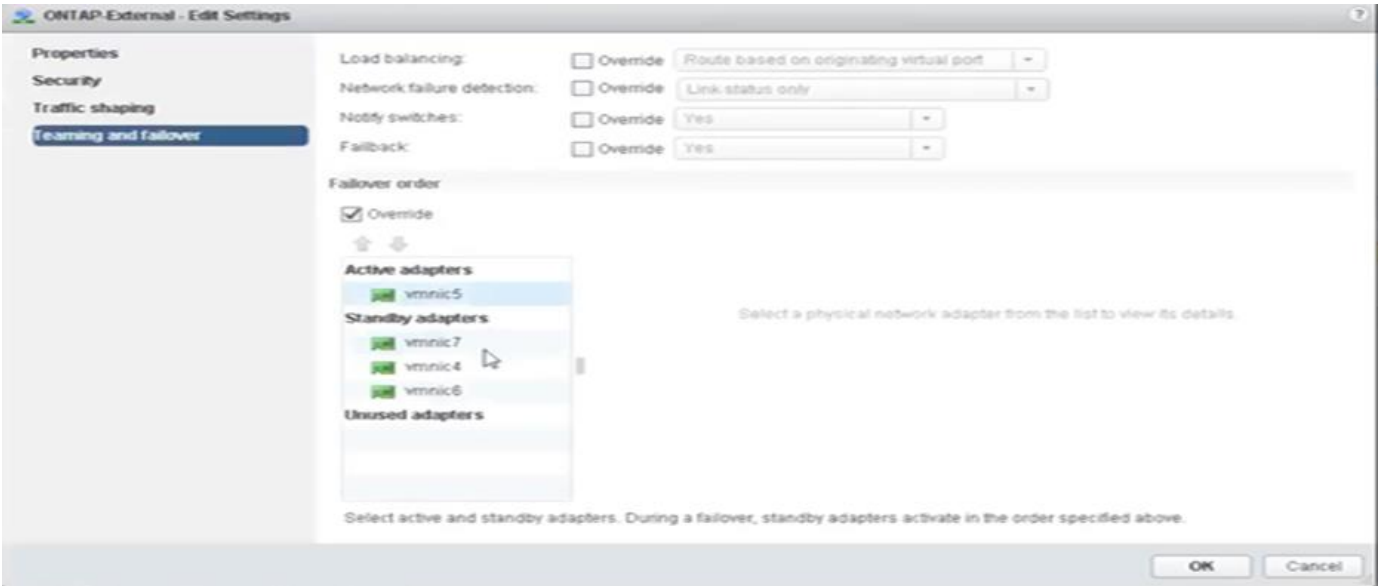

Partie 2 : configurations de groupes de ports externes ONTAP Select

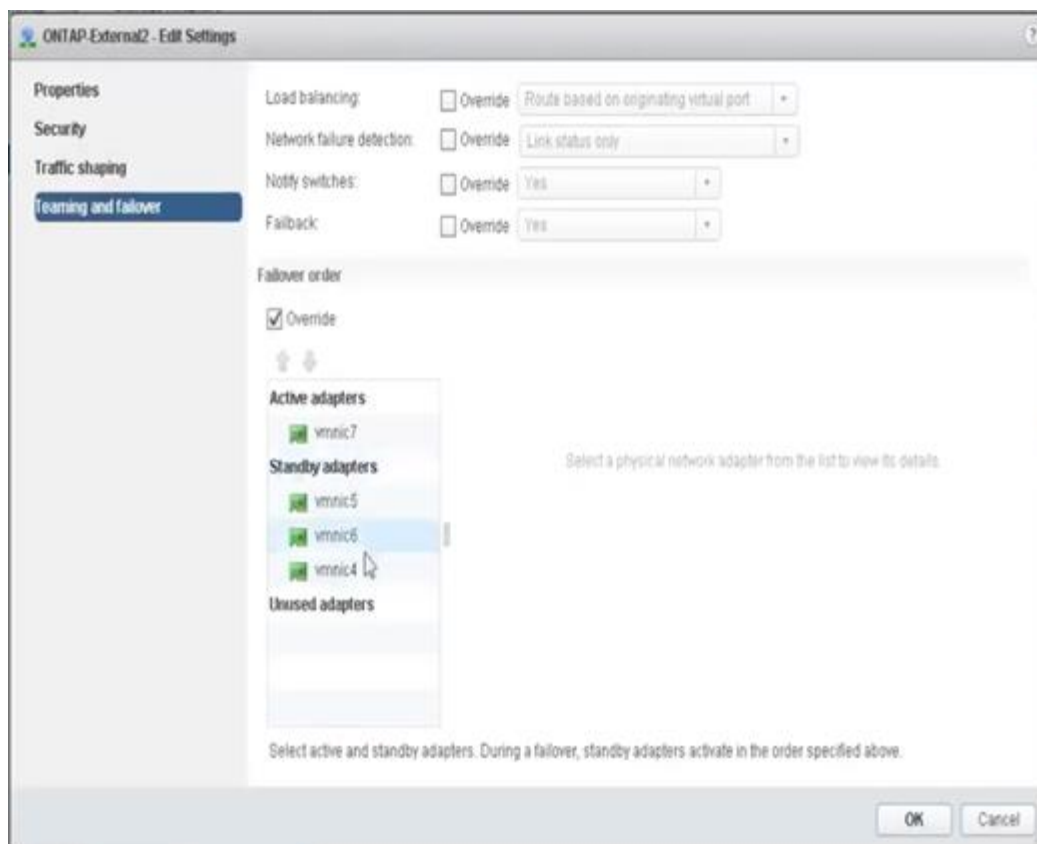

Pour la lisibilité, les affectations sont les suivantes :

ONTAP-externe	ONTAP-External2
Adaptateurs actifs : vmnic5 Standby : vmnic7, vmnic4, vmnic6	Adaptateurs actifs : vmnic7 Standby : vmnic5, vmnic6, vmnic4

Les figures suivantes montrent les configurations des groupes de ports réseau internes (ONTAP-interne et ONTAP-Internal2). Notez que les cartes actives proviennent de différentes cartes réseau. Dans cette installation, vmnic 4 et vmnic 5 sont deux ports sur le même ASIC physique, tandis que vmnic 6 et vmnic 7 sont de même des ports doubles sur un ASIC séparé. L'ordre des cartes de secours fournit un basculement hiérarchique avec les ports du réseau externe en dernier. L'ordre des ports externes dans la liste de secours est également intervertie entre les deux groupes de ports internes.

Partie 1 : configurations de groupes de ports internes ONTAP Select

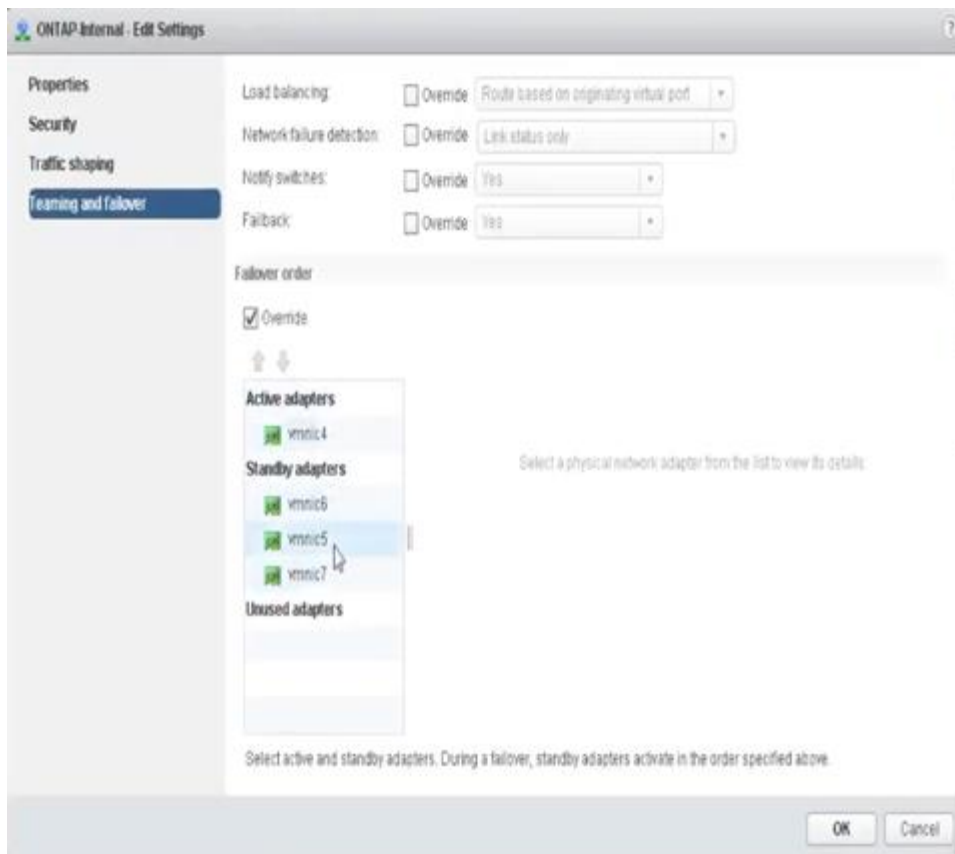

Partie 2 : groupes de ports internes ONTAP Select

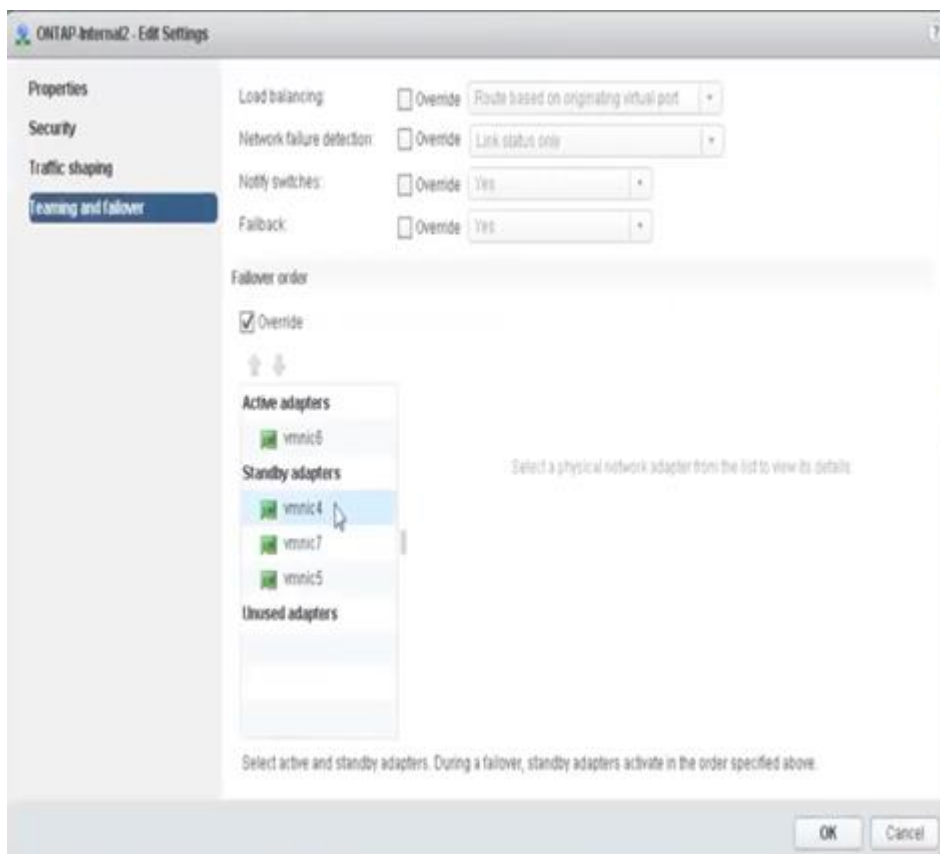

Pour la lisibilité, les affectations sont les suivantes :

Interne ONTAP	ONTAP-Internal2
Adaptateurs actifs : vmnic4 Standby : vmnic6, vmnic5, vmnic7	Adaptateurs actifs : vmnic6 Standby : vmnic4, vmnic7, vmnic5

VSwitch standard ou distribué et deux ports physiques par nœud

Lors de l'utilisation de deux cartes réseau haut débit (25/40 Gb), la configuration de groupe de ports recommandée est conceptuellement très similaire à la configuration avec quatre adaptateurs 10 Gb. Vous devriez utiliser quatre groupes de ports même si vous n'utilisez que deux adaptateurs physiques. La répartition des groupes de ports est la suivante :

Groupes de ports	Externe 1 (e0a, e0b)	Interne 1 (e0c,e0e)	Interne 2 (e0d,e0f)	Externe 2 (e0g)
Actif	vmnic0	vmnic0	vmnic1	vmnic1
Veille	vmnic1	vmnic1	vmnic0	vmnic0

VSwitch avec deux ports physiques haut débit (25 Go) par nœud

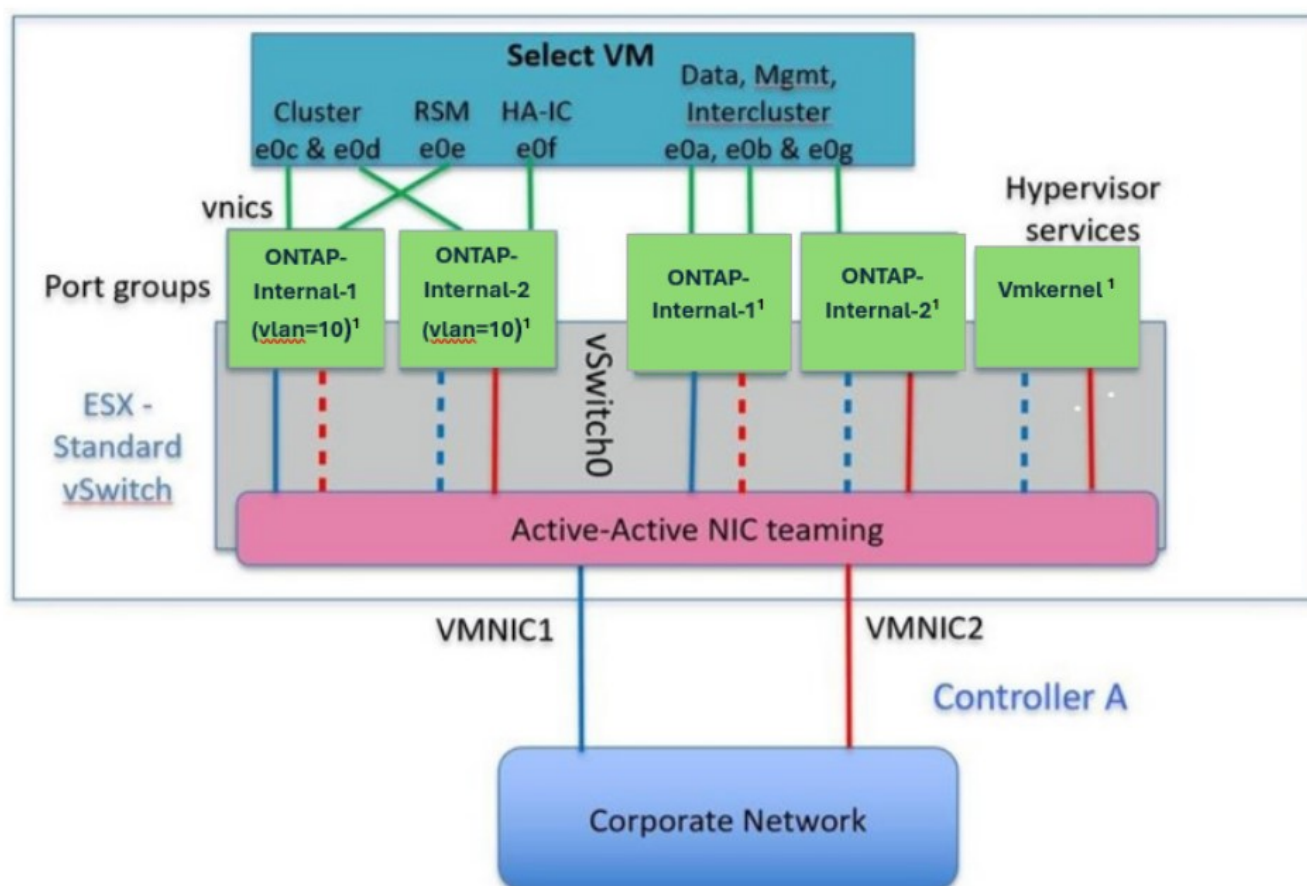

¹ The port groups attached to the virtual NICs are configured to use one NIC as active and the rest as standby.

Lors de l'utilisation de deux ports physiques (10Gb ou moins), chaque groupe de ports doit comporter un adaptateur actif et un adaptateur de secours configurés de manière opposée. Le réseau interne est uniquement présent pour les clusters ONTAP Select multi-nœuds. Pour les clusters mono-nœud, les deux adaptateurs peuvent être configurés comme actifs dans le groupe de ports externe.

L'exemple suivant montre la configuration d'un vSwitch et des deux groupes de ports responsables de la gestion des services de communication interne et externe pour un cluster ONTAP Select multinœud. Le réseau externe peut utiliser la VMNIC du réseau interne en cas de panne réseau, car les VMNICs du réseau interne font partie de ce groupe de ports et sont configurées en mode veille. L'inverse est vrai pour le réseau interne. L'alternance des VMNIC actives et de secours entre les deux groupes de ports est essentielle pour le basculement correct des machines virtuelles ONTAP Select lors des pannes réseau.

VSwitch avec deux ports physiques (10 Go ou moins) par nœud

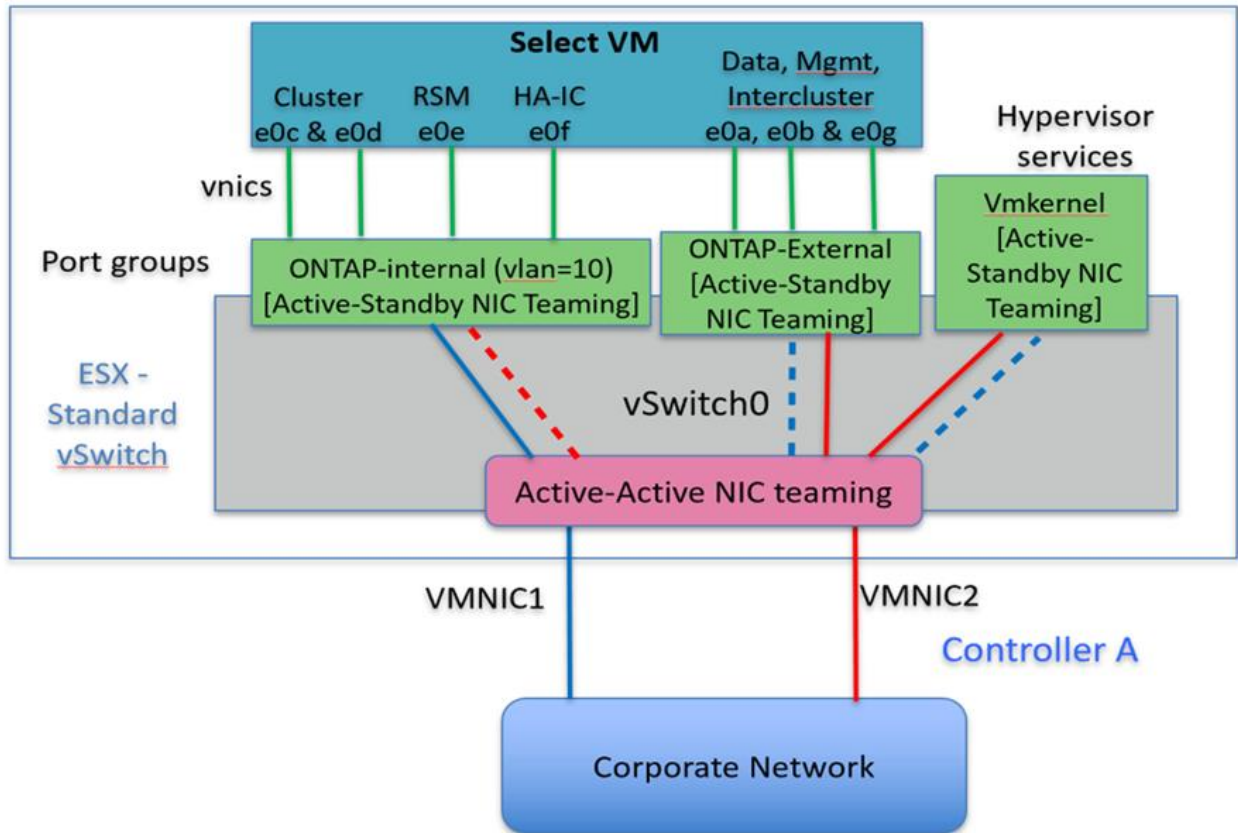

VSwitch distribué avec LACP

Lorsque vous utilisez des vswitches distribués dans votre configuration, vous pouvez utiliser LACP (bien qu'il ne s'agisse pas d'une meilleure pratique) pour simplifier la configuration du réseau. La seule configuration LACP prise en charge exige que tous les vmnics se trouvent dans un seul LAG. Le commutateur physique uplink doit prendre en charge une taille MTU comprise entre 7,500 et 9,000 sur tous les ports du canal. Les réseaux ONTAP Select internes et externes doivent être isolés au niveau du port group. Le réseau interne doit utiliser un VLAN non routable (isolé). Le réseau externe peut utiliser VST, est ou VGT.

Les exemples suivants montrent la configuration vSwitch distribuée à l'aide de LACP.

Propriétés LAG lors de l'utilisation de LACP

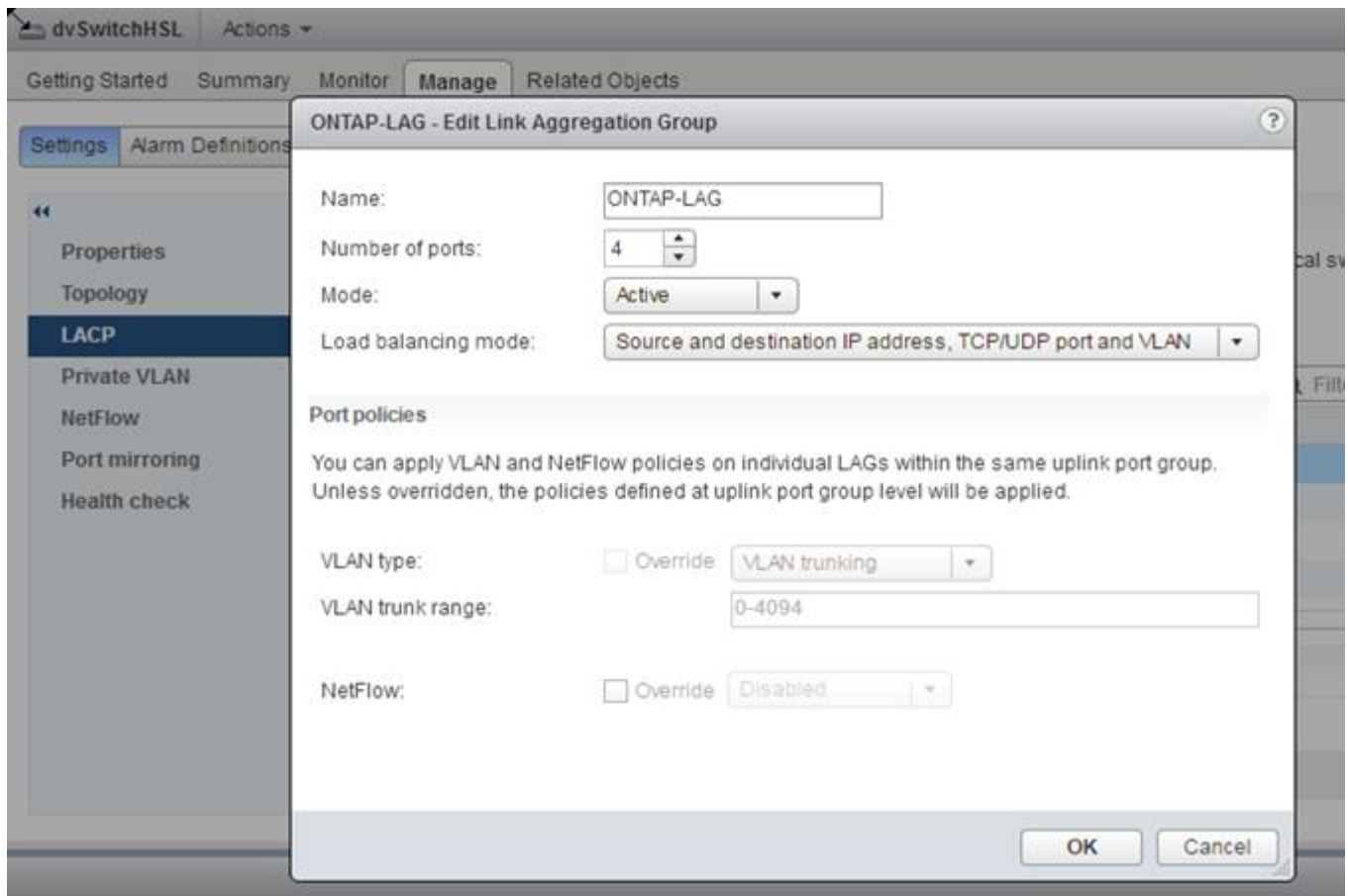

Configurations de groupes de ports externes utilisant un vSwitch distribué avec LACP activé

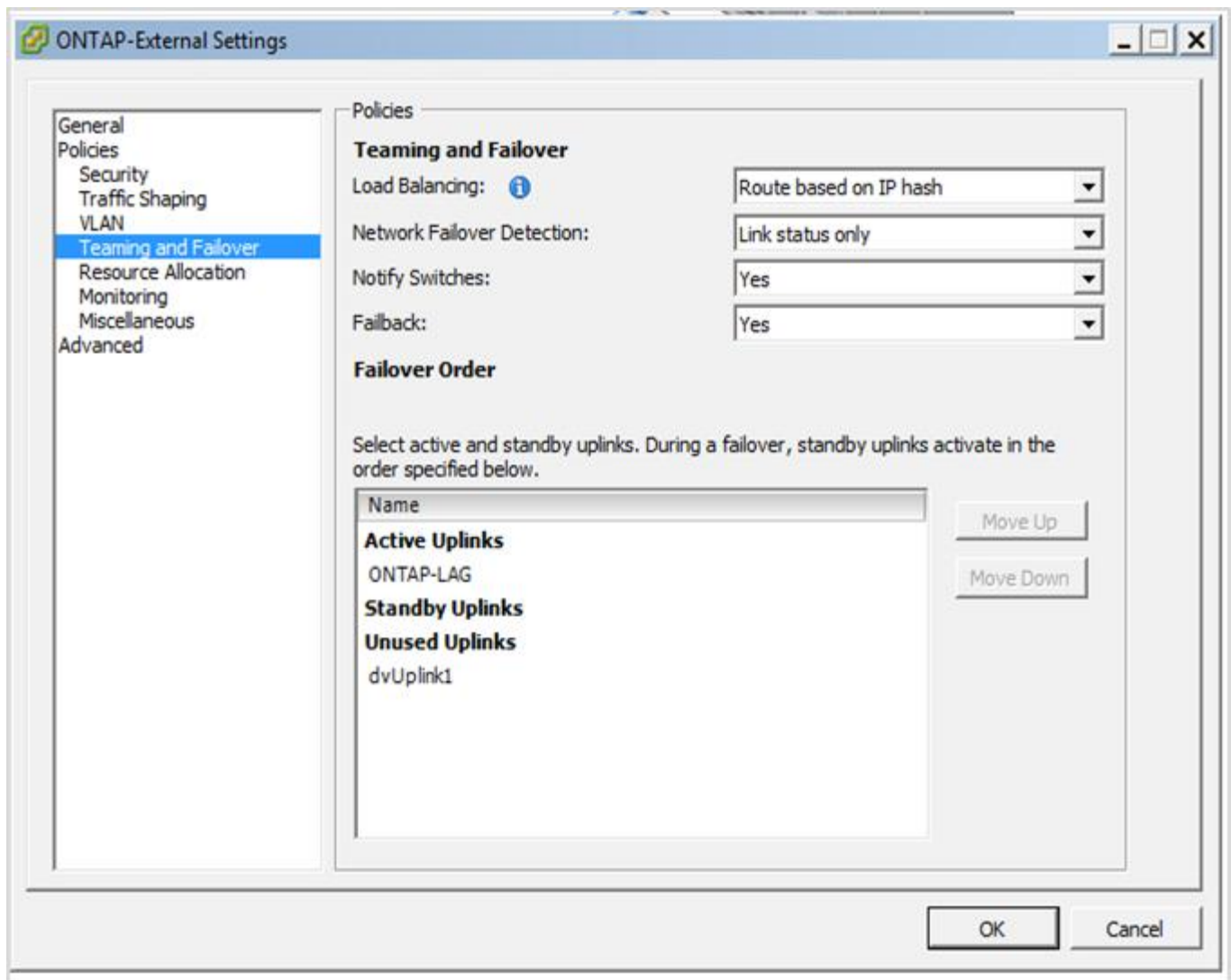

Configurations de groupes de ports internes utilisant un vSwitch distribué avec LACP activé

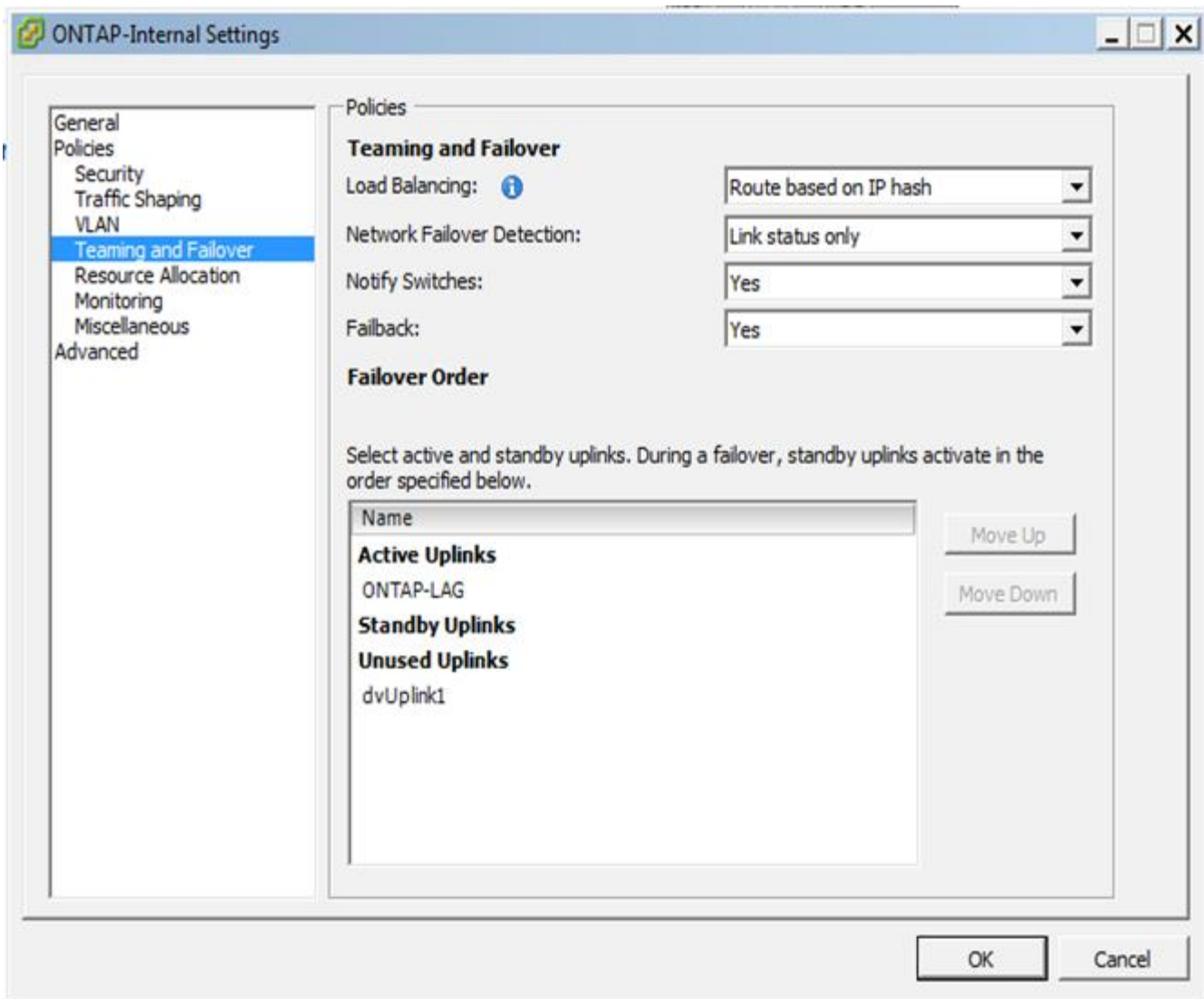

LACP nécessite la configuration des ports du commutateur en amont en tant que canal de ports. Avant d'activer cette configuration sur le vSwitch distribué, assurez-vous qu'un canal de port compatible LACP est correctement configuré.

Configuration de commutateurs physiques ONTAP Select

Détails de la configuration des commutateurs physiques en amont basés sur des environnements à commutateur unique et à commutateurs multiples.

Des considérations rigoureuses doivent être prises en compte lors des décisions de connectivité, de la couche du commutateur virtuel aux commutateurs physiques. La séparation du trafic interne sur le cluster des services de données externes doit s'étendre à la couche réseau physique en amont via l'isolation fournie par les VLAN de couche 2.

Les ports physiques du commutateur doivent être configurés en tant que trunkports. Le trafic externe ONTAP Select peut être séparé sur plusieurs réseaux de couche 2 de deux manières. Une méthode consiste à utiliser des ports virtuels ONTAP VLAN-tagged avec un seul groupe de ports. L'autre méthode consiste à affecter des groupes de ports distincts en mode VST au port de gestion e0a. Vous devez également affecter des ports de données à e0b et e0c/e0g selon la version ONTAP Select et la configuration mono-nœud ou multi-nœud. Si le trafic externe est séparé sur plusieurs réseaux de couche 2, les ports physiques de liaison montante du

commutateur doivent avoir ces VLAN dans leur liste de VLAN autorisés.

Le trafic réseau interne ONTAP Select se produit à l'aide d'interfaces virtuelles définies avec des adresses IP locales de liaison. Comme ces adresses IP ne sont pas routables, le trafic interne entre les nœuds du cluster doit circuler sur un réseau de couche 2 unique. Les sauts de route entre les nœuds du cluster ONTAP Select ne sont pas pris en charge.

Commutateur physique partagé

La figure suivante illustre une configuration de commutateur possible utilisée par un nœud dans un cluster ONTAP Select multi-nœuds. Dans cet exemple, les cartes réseau physiques utilisées par les vSwitches hébergeant à la fois les groupes de ports réseau internes et externes sont connectées au même commutateur en amont. Le trafic de commutateur est maintenu isolé grâce à des domaines de diffusion contenus dans des VLAN distincts.



Pour le réseau interne ONTAP Select, l'étiquetage s'effectue au niveau du port group. Alors que l'exemple suivant utilise VGT pour le réseau externe, VGT et VST sont pris en charge sur ce groupe de ports.

Configuration réseau utilisant un commutateur physique partagé

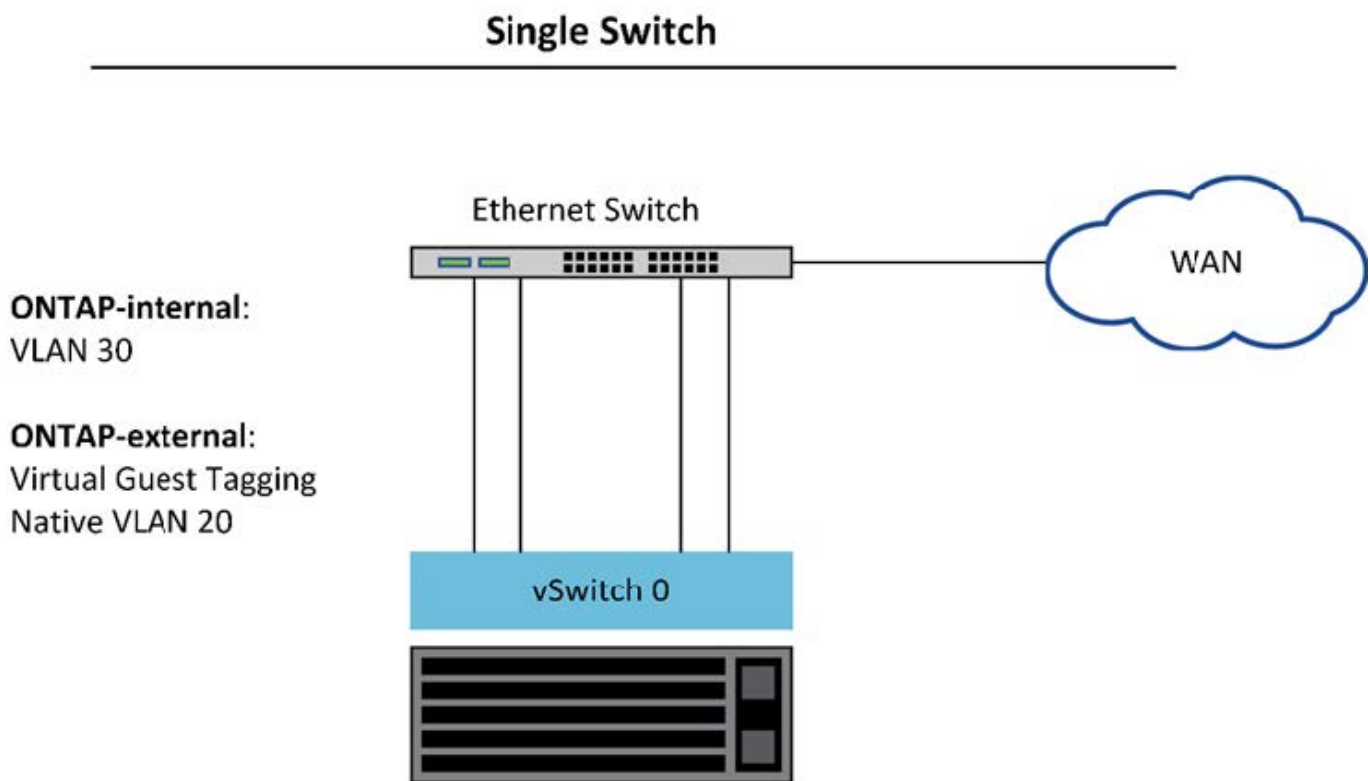

Dans cette configuration, le commutateur partagé devient un point unique de défaillance. Si possible, plusieurs commutateurs doivent être utilisés pour éviter une défaillance matérielle physique susceptible d'entraîner une panne du réseau du cluster.

Commutateurs physiques multiples

Lorsque la redondance est nécessaire, il convient d'utiliser plusieurs commutateurs réseau physiques. La figure suivante illustre une configuration recommandée utilisée par un nœud dans un cluster ONTAP Select

multinœud. Les cartes réseau des groupes de ports internes et externes sont connectées à différents commutateurs physiques, protégeant l'utilisateur contre la défaillance d'un commutateur matériel. Un canal de ports virtuel est configuré entre les commutateurs pour éviter les problèmes de spanning tree.

Configuration réseau utilisant plusieurs commutateurs physiques

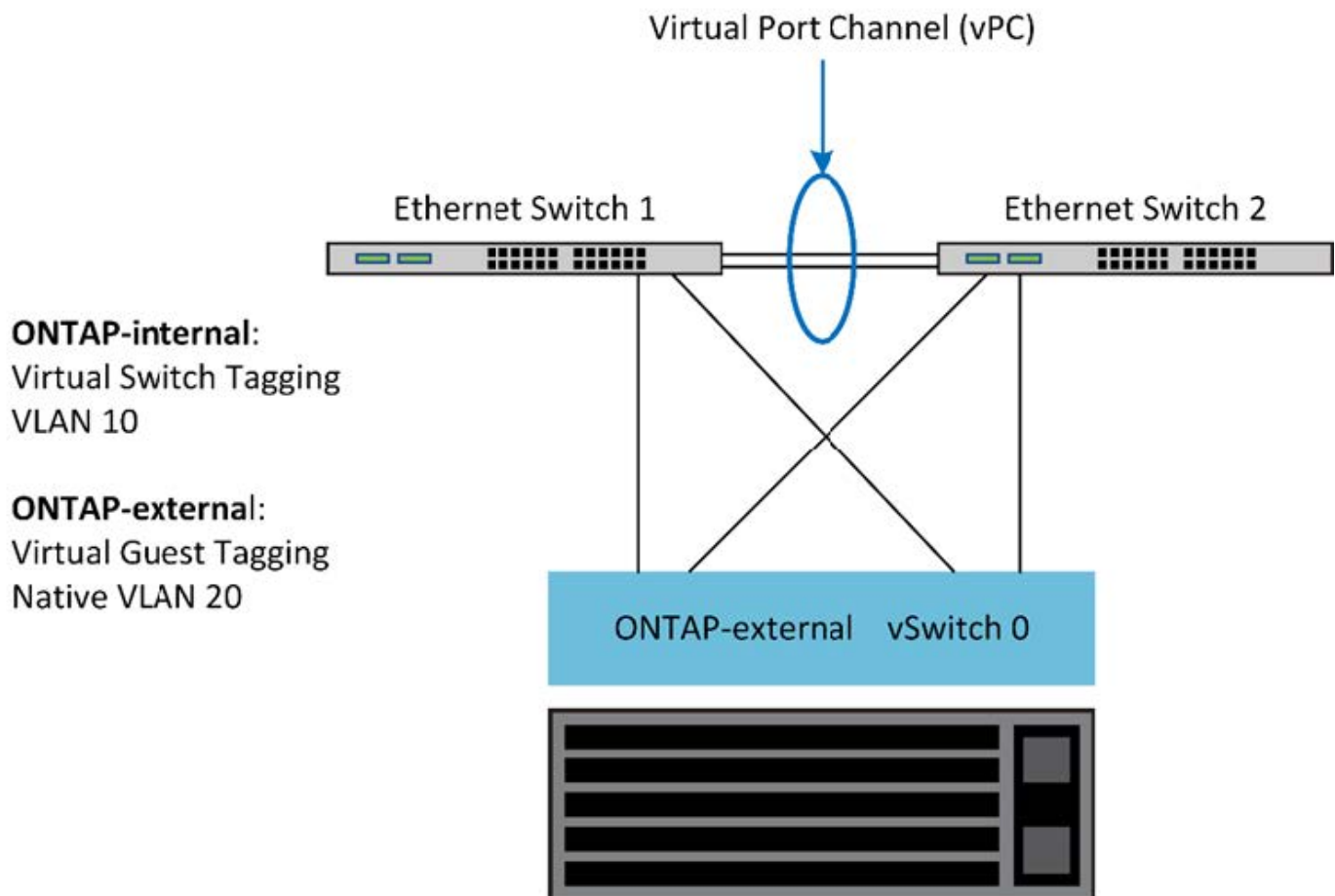

Séparation du trafic de gestion et des données ONTAP Select

Isolez le trafic de données et le trafic de gestion dans des réseaux de couche 2 distincts.

Le trafic réseau externe d'ONTAP Select est défini comme le trafic de données (CIFS, NFS et iSCSI), de gestion et de réplication (SnapMirror). Au sein d'un cluster ONTAP, chaque type de trafic utilise une interface logique distincte qui doit être hébergée sur un port réseau virtuel. Dans la configuration multinœud d'ONTAP Select, ces ports sont désignés comme e0a et e0b/e0g. Dans la configuration mononœud, ils sont désignés comme e0a et e0b/e0c, tandis que les ports restants sont réservés aux services internes du cluster.

NetApp recommande d'isoler le trafic de données et le trafic de gestion sur des réseaux de couche 2 distincts. Dans l'environnement ONTAP Select, cela se fait à l'aide de balises VLAN. Cela peut être réalisé en attribuant un groupe de ports balisé VLAN à l'adaptateur réseau 1 (port e0a) pour le trafic de gestion. Vous pouvez ensuite attribuer un ou plusieurs groupes de ports distincts aux ports e0b et e0c (clusters à nœud unique) et e0b et e0g (clusters à nœuds multiples) pour le trafic de données.

Si la solution VST décrite précédemment dans ce document n'est pas suffisante, il peut être nécessaire de colocaliser à la fois les LIF de données et de gestion sur le même port virtuel. Pour ce faire, utilisez un processus appelé VGT, dans lequel le marquage VLAN est effectué par la machine virtuelle.



La séparation des données et des réseaux de gestion via VGT n'est pas disponible lors de l'utilisation de l'utilitaire ONTAP Deploy. Ce processus doit être effectué une fois la configuration du cluster terminée.

Vous trouverez également un inconvénient lors de l'utilisation des clusters VGT et à deux nœuds. Dans les configurations en cluster à deux nœuds, l'adresse IP de gestion des nœuds permet d'établir la connectivité avec le médiateur avant que ONTAP soit entièrement disponible. Par conséquent, seul le marquage est et VST est pris en charge sur le groupe de ports mappé sur le LIF de gestion de nœud (port e0a). De plus, si la gestion et le trafic de données utilisent le même port group, seul l'outil est/VST est pris en charge pour l'ensemble du cluster à deux nœuds.

Les deux options de configuration, VST et VGT, sont prises en charge. La figure suivante présente le premier scénario VST, dans lequel le trafic est marqué au niveau de la couche vSwitch par le groupe de ports affecté. Dans cette configuration, les LIF de gestion du cluster et des nœuds sont attribuées au port ONTAP e0a et balisés avec l'ID VLAN 10 via le groupe de ports attribué. Les LIF de données sont attribuées au port e0b et au port e0c ou e0g, ainsi qu'à l'ID VLAN 20 donné, en utilisant un second groupe de ports. Les ports de cluster utilisent un troisième groupe de ports et se trouvent sur l'ID VLAN 30.

Séparation des données et de la gestion à l'aide de VST

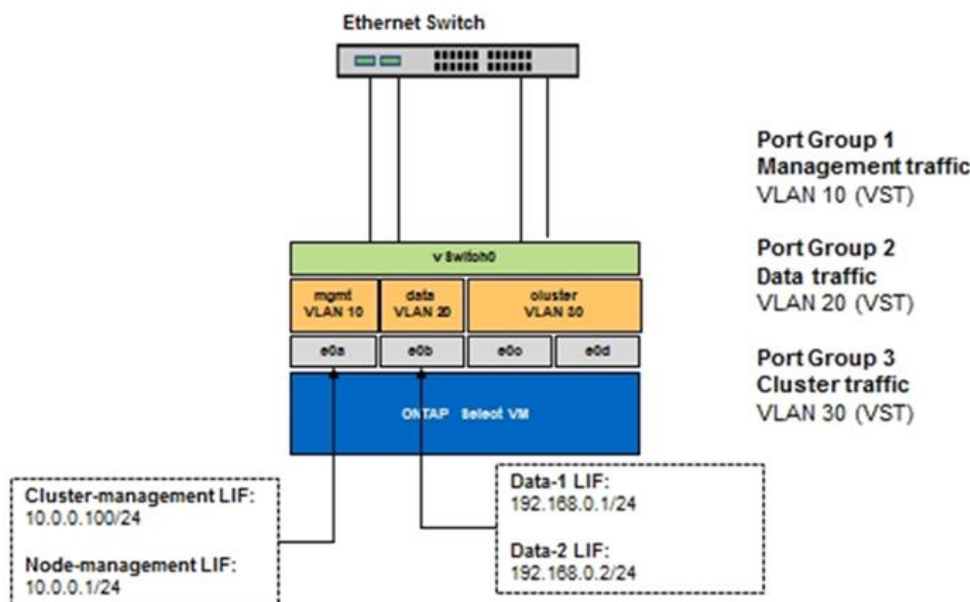

La figure suivante montre le deuxième scénario, VGT, dans lequel le trafic est marqué par la machine virtuelle ONTAP à l'aide de ports VLAN placés dans des domaines de diffusion distincts. Dans cet exemple, les ports virtuels e0a-10/e0b-10/(e0c ou e0g)-10 et e0a-20/e0b-20 sont placés sur les ports VM e0a et e0b. Cette configuration permet d'exécuter le balisage réseau directement dans ONTAP, plutôt que au niveau de la couche vSwitch. Les LIF de données et de gestion sont placées sur ces ports virtuels, ce qui permet d'ajouter une subdivision de niveau 2 dans un seul port d'ordinateur virtuel. Le VLAN du cluster (ID VLAN 30) est toujours marqué au niveau du port group.

Notes:

- Ce style de configuration est particulièrement souhaitable lors de l'utilisation de plusieurs IPspaces. Regroupez les ports VLAN dans des IPspaces personnalisés distincts pour une isolation logique et une colocation supplémentaires.

- Pour prendre en charge VGT, les cartes réseau hôte ESXi/ESX doivent être connectées aux ports de jonction sur le commutateur physique. L'ID VLAN des groupes de ports connectés au commutateur virtuel doit être défini sur 4095 pour activer la mise en circuit sur le groupe de ports.

Séparation des données et de la gestion à l'aide de VGT

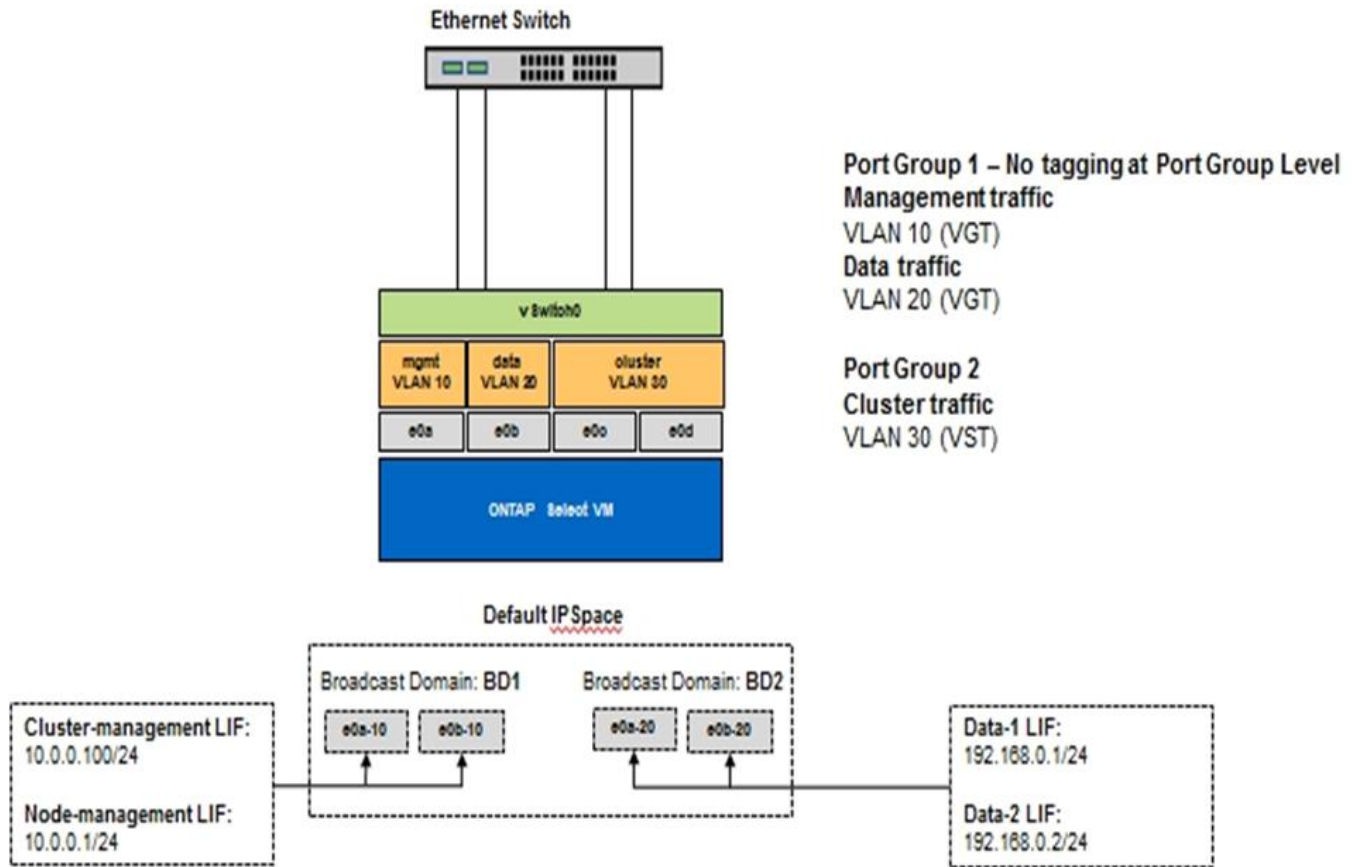

Architecture haute disponibilité

Configurations haute disponibilité de ONTAP Select

Découvrez les options de haute disponibilité pour sélectionner la meilleure configuration de haute disponibilité pour votre environnement.

Même si les clients commencent à migrer leurs charges de travail applicatives entre des appliances de stockage haute performance et des solutions logicielles fonctionnant sur du matériel générique, les attentes et les besoins en matière de résilience et de tolérance aux pannes n'ont pas changé. Une solution haute disponibilité avec un objectif de point de récupération (RPO) zéro protège le client contre les pertes de données dues à une défaillance de composant de la pile d'infrastructure.

Une grande partie du marché des SDS repose sur le principe du stockage sans partage, la réplication logicielle assurant la résilience des données grâce au stockage de plusieurs copies des données utilisateur sur différents silos de stockage. ONTAP Select exploite ce principe en utilisant les fonctionnalités de réplication synchrone (RAID SyncMirror) fournies par ONTAP pour stocker une copie supplémentaire des données utilisateur au sein du cluster. Cela s'effectue dans le cadre d'une paire haute disponibilité. Chaque paire haute disponibilité stocke deux copies des données utilisateur : l'une sur le stockage fourni par le nœud local, et l'autre sur le stockage fourni par le partenaire HA. Au sein d'un cluster ONTAP Select, la haute disponibilité et

la réplication synchrone sont liées, et la fonctionnalité des deux ne peut pas être dissociée ni utilisée indépendamment. En conséquence, la fonctionnalité de réplication synchrone n'est disponible que dans l'offre multi-nœuds.



Dans un cluster ONTAP Select, la fonctionnalité de réplication synchrone fait partie de l'implémentation HA, et non pas à la place des moteurs de réplication asynchrone SnapMirror ou SnapVault. La réplication synchrone ne peut pas être utilisée indépendamment de la haute disponibilité.

Il existe deux modèles de déploiement ONTAP Select HA : les clusters multi-nœuds (quatre, six, huit, dix ou douze nœuds) et les clusters à deux nœuds. La principale caractéristique d'un cluster ONTAP Select à deux nœuds est l'utilisation d'un service médiateur externe pour résoudre les scénarios de split-brain. La machine virtuelle ONTAP Deploy fait office de médiateur par défaut pour toutes les paires haute disponibilité à deux nœuds qu'elle configure.

Les deux architectures sont représentées dans les figures suivantes.

Cluster ONTAP Select à deux nœuds avec médiateur distant et stockage local

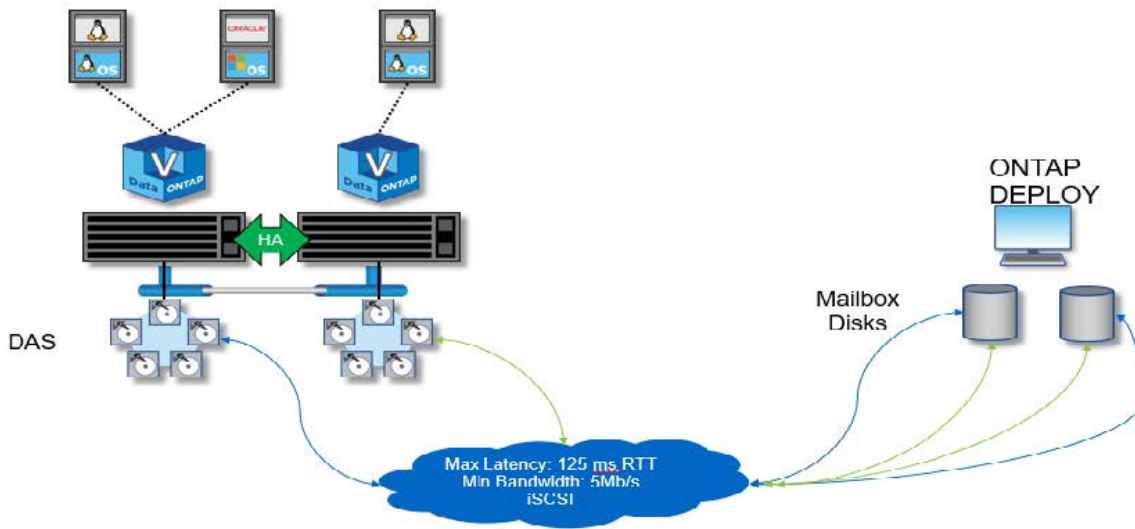

Le cluster ONTAP Select à deux nœuds se compose d'une paire HA et d'un médiateur. Au sein de la paire haute disponibilité, les agrégats de données sur chaque nœud du cluster sont mis en miroir de manière synchrone. En cas de basculement, il n'y a aucune perte de données.

Cluster ONTAP Select à quatre nœuds utilisant un stockage local

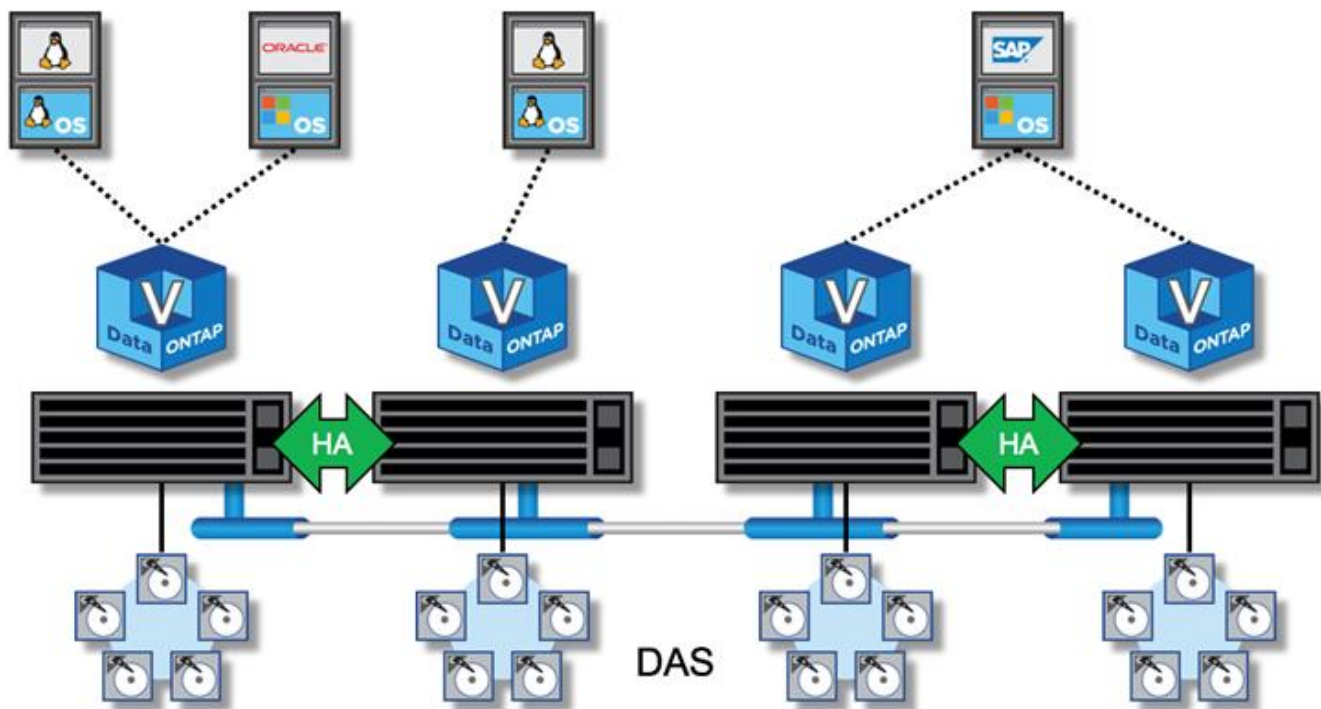

- Le cluster ONTAP Select à quatre nœuds est composé de deux paires HA. Les clusters à six, huit, dix et douze nœuds sont composés respectivement de trois, quatre, cinq et six paires HA. Au sein de chaque paire HA, les agrégats de données de chaque nœud sont mis en miroir de manière synchrone, ce qui évite toute perte de données en cas de basculement.
- Une seule instance ONTAP Select peut être présente sur un serveur physique lors de l'utilisation du stockage DAS. ONTAP Select nécessite un accès non partagé au contrôleur RAID local du système et est conçu pour gérer les disques connectés localement, ce qui serait impossible sans connectivité physique au stockage.

Configuration HA à 2 nœuds par rapport à une configuration HA à plusieurs nœuds

Contrairement aux baies FAS, les nœuds ONTAP Select d'une paire haute disponibilité communiquent exclusivement via le réseau IP. Cela signifie que le réseau IP constitue un point de défaillance unique (SPOF), et la protection contre les partitions réseau et les scénarios de split-brain devient un aspect important de la conception. Le cluster multinœud peut supporter la défaillance d'un nœud unique parce que le quorum du cluster peut être établi par les trois nœuds survivants ou plus. Le cluster à deux nœuds s'appuie sur le service de médiation hébergé par la VM ONTAP Deploy pour obtenir le même résultat.

Le trafic réseau Heartbeat entre les nœuds ONTAP Select et le service médiateur ONTAP Deploy est minime et résilient. ONTAP Deploy VM peut être hébergé dans un data Center différent de celui du cluster à deux nœuds ONTAP Select.



ONTAP Deploy VM devient partie intégrante d'un cluster à deux nœuds lorsque le médiateur est chargé de ce cluster. Si le service médiateur n'est pas disponible, le cluster à deux nœuds continue à traiter des données, mais les fonctionnalités de basculement du stockage du cluster ONTAP Select sont désactivées. Par conséquent, le service médiateur ONTAP Deploy doit maintenir une communication constante avec chaque nœud ONTAP Select de la paire HA. Une bande passante minimale de 5 Mbit/s et une latence maximale de 125 ms de temps aller-retour sont nécessaires pour assurer le bon fonctionnement du quorum du cluster.

Si ONTAP déployer une machine virtuelle agissant comme un médiateur est temporairement ou potentiellement indisponible de façon permanente, une machine virtuelle ONTAP Deploy secondaire peut être utilisée pour restaurer le quorum du cluster à deux nœuds. Ceci entraîne une configuration dans laquelle la nouvelle machine virtuelle ONTAP Deploy ne peut pas gérer les nœuds ONTAP Select, mais elle participe avec succès à l'algorithme de quorum du cluster. La communication entre les nœuds ONTAP Select et la machine virtuelle de déploiement de ONTAP se fait à l'aide du protocole iSCSI sur IPv4. L'adresse IP de gestion de nœud ONTAP Select est l'initiateur et l'adresse IP de machine virtuelle de déploiement ONTAP est la cible. Par conséquent, il n'est pas possible de prendre en charge les adresses IPv6 pour les adresses IP de gestion des nœuds lors de la création d'un cluster à deux nœuds. Les disques des boîtes aux lettres hébergées ONTAP Deploy sont automatiquement créés et masqués pour les adresses IP appropriées de gestion de nœuds ONTAP Select au moment de la création du cluster à deux nœuds. La configuration complète est automatiquement effectuée lors de l'installation et aucune autre action administrative n'est requise. L'instance ONTAP Deploy création du cluster est le médiateur par défaut de ce cluster.

Une action administrative est requise si l'emplacement initial du médiateur doit être modifié. Il est possible de restaurer le quorum d'un cluster même si la machine virtuelle ONTAP Deploy d'origine est perdue. Cependant, NetApp vous recommande de sauvegarder la base de données ONTAP Deploy après que chaque cluster à deux nœuds soit instancié.

Haute disponibilité à 2 nœuds par rapport à une haute disponibilité étendue à 2 nœuds (MetroCluster SDS)

Il est possible de stretch un cluster haute disponibilité actif-actif à deux nœuds sur de plus grandes distances et de placer chaque nœud dans un data Center différent. La seule distinction entre un cluster à deux nœuds et un cluster étendu à deux nœuds (ou MetroCluster SDS) est la distance de connectivité réseau entre les nœuds.

Le cluster à deux nœuds est défini comme un cluster pour lequel les deux nœuds sont situés dans le même data Center, à une distance de 300 M. En général, les deux nœuds ont des liaisons montantes vers le même commutateur réseau ou l'ensemble de commutateurs de réseau ISL (interswitch Link).

MetroCluster SDS à deux nœuds est défini comme un cluster dont les nœuds sont physiquement séparés (salles différentes, bâtiments différents et data centers différents) de plus de 300 M. En outre, les connexions ascendantes de chaque nœud sont connectées à des commutateurs réseau distincts. MetroCluster SDS ne nécessite pas de matériel dédié. Toutefois, l'environnement doit respecter les exigences de latence (maximum de 5 ms pour le temps de propagation aller-retour et 5 ms pour la fluctuation, pour un total de 10 ms) et la distance physique (maximum de 10 km).

Le SDS MetroCluster est une fonctionnalité Premium qui nécessite une licence Premium ou une licence Premium XL. La licence Premium prend en charge la création d'ordinateurs virtuels de petite et moyenne taille ainsi que de disques durs et SSD. La licence Premium XL prend également en charge la création de disques NVMe.



MetroCluster SDS est pris en charge avec le stockage DAS et le stockage partagé (vNAS). Notez que les configurations vNAS offrent généralement une latence innée plus élevée en raison du réseau entre la machine virtuelle ONTAP Select et le stockage partagé. Les configurations MetroCluster SDS doivent offrir une latence maximale de 10 ms entre les nœuds, y compris la latence de stockage partagé. En d'autres termes, seule la mesure de la latence entre les VM Select est appropriée, car la latence du stockage partagé n'est pas négligeable pour ces configurations.

RSM ONTAP Select HA et agrégats en miroir

Évitez toute perte de données à l'aide de RAID SyncMirror (RSM), des agrégats en miroir

et du chemin d'écriture.

Réplication synchrone

Le modèle haute disponibilité de ONTAP repose sur le concept de partenaires haute disponibilité. ONTAP Select étend cette architecture à l'univers des serveurs génériques non partagés en utilisant la fonctionnalité RAID SyncMirror (RSM) présente dans ONTAP pour répliquer les blocs de données entre les nœuds du cluster, fournissant deux copies des données utilisateur réparties sur une paire haute disponibilité.

Un cluster à deux nœuds avec un médiateur peut s'étendre sur deux data centers. Pour plus d'informations, reportez-vous à la section ["Les bonnes pratiques de la HA étendue à deux nœuds \(MetroCluster SDS\)"](#).

Agrégats en miroir

Un cluster ONTAP Select est composé de deux à douze nœuds. Chaque paire HA contient deux copies des données utilisateur, mises en miroir de manière synchrone entre les nœuds via un réseau IP. Cette mise en miroir est transparente pour l'utilisateur et constitue une propriété de l'agrégat de données, qui est automatiquement configurée lors du processus de création de l'agrégat de données.

Tous les agrégats d'un cluster ONTAP Select doivent être mis en miroir afin d'assurer la disponibilité des données en cas de basculement d'un nœud et d'éviter ainsi un point de défaillance unique en cas de défaillance matérielle. Les agrégats d'un cluster ONTAP Select sont conçus à partir de disques virtuels fournis depuis chaque nœud de la paire haute disponibilité et utilisent les disques suivants :

- Un ensemble local de disques (fourni par le nœud ONTAP Select actuel)
- Un ensemble de disques en miroir (fourni par le partenaire haute disponibilité du nœud actuel)



Les disques locaux et miroir utilisés pour créer un agrégat en miroir doivent être de la même taille. Ces agrégats sont appelés plex 0 et plex 1 (pour indiquer respectivement les paires de miroirs locaux et distants). Les numéros de plex réels peuvent être différents dans votre installation.

Cette approche est fondamentalement différente de celle que fonctionnent les clusters ONTAP standard. Cela s'applique à tous les disques root et de données du cluster ONTAP Select. L'agrégat contient des copies de données locales et en miroir. Par conséquent, un agrégat qui contient N disques virtuels offre la valeur de N/2 disques de stockage unique, parce que la deuxième copie de données réside sur ses propres disques uniques.

La figure suivante montre une paire HA au sein d'un cluster ONTAP Select à quatre nœuds. Au sein de ce cluster, il s'agit d'un seul agrégat (test) qui utilise le stockage des deux partenaires HA. Cet agrégat de données se compose de deux ensembles de disques virtuels : un ensemble local, fourni par le nœud de cluster propriétaire ONTAP Select (Plex 0) et un ensemble distant, fourni par le partenaire de basculement (Plex 1).

Plex 0 est le godet qui contient tous les disques locaux. Le plex 1 est un compartiment qui contient des disques en miroir ou des disques responsables du stockage d'une seconde copie répliquée des données utilisateur. Le nœud propriétaire de l'agrégat assure la contribution des disques à Plex 0, et le partenaire HA de ce nœud assure la contribution des disques à Plex 1.

Dans la figure suivante, un agrégat en miroir possède deux disques. Le contenu de cet agrégat est mis en miroir sur nos deux nœuds de cluster, avec le disque local NET-1.1 placé dans le compartiment Plex 0 et le disque distant NET-2.1 placé dans le compartiment Plex 1. Dans cet exemple, le test d'agrégat est détenu par le nœud de cluster à gauche et utilise le disque local NET-1.1 et le disque miroir partenaire HA NET-2.1.

Agrégat ONTAP Select mis en miroir

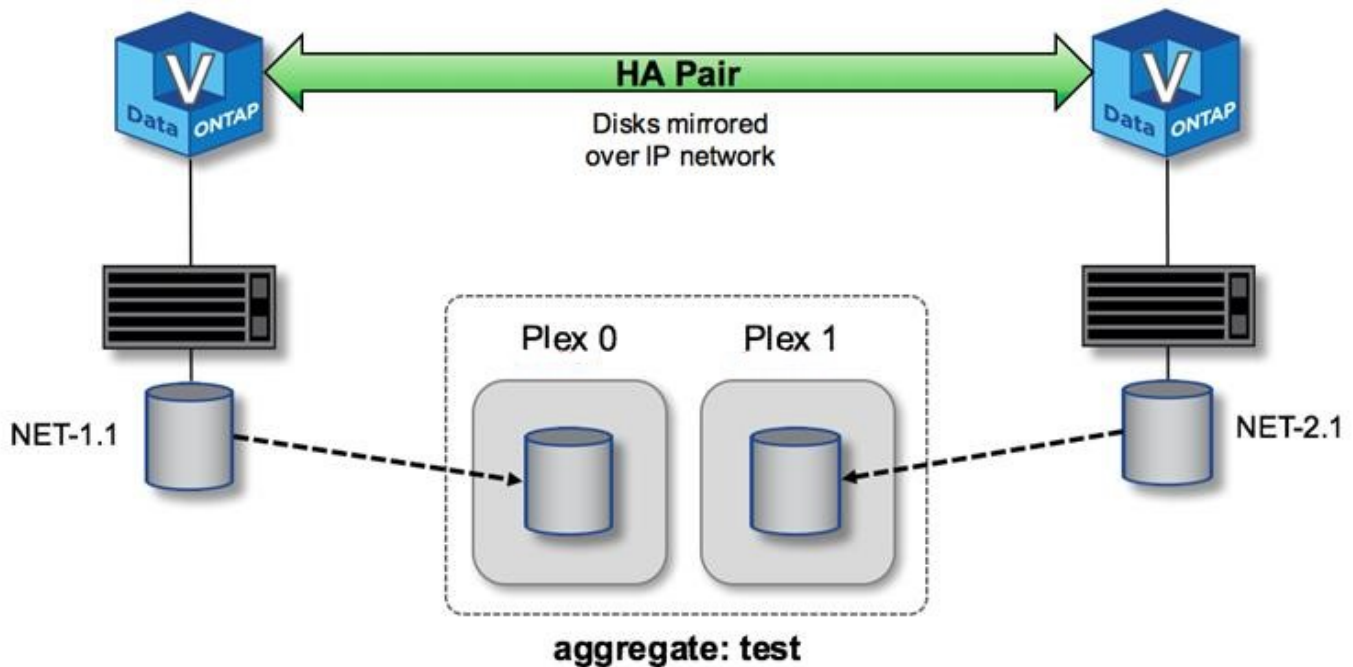

Lorsqu'un cluster ONTAP Select est déployé, tous les disques virtuels présents sur le système sont automatiquement affectés au plex approprié, ce qui ne nécessite aucune étape supplémentaire de la part de l'utilisateur concernant l'affectation de disque. Cela empêche l'assignation accidentelle des disques sur un plex incorrect et assure une configuration optimale des disques en miroir.

Chemin d'écriture

La mise en miroir synchrone des blocs de données entre les nœuds de cluster, afin d'éviter toute perte de données en cas de défaillance système, a un impact significatif sur le chemin d'une écriture entrante au fur et à mesure de sa propagation via un cluster ONTAP Select. Ce processus se compose de deux étapes :

- Accusé de réception
- Transfert

Les écritures sur un volume cible sont effectuées au niveau d'une LIF de données et sont allouées à la partition NVRAM virtualisée présente sur un disque système du nœud ONTAP Select, avant d'être réreconnues au client. Dans une configuration haute disponibilité, une étape supplémentaire se produit, car ces écritures NVRAM sont immédiatement mises en miroir sur le partenaire de haute disponibilité du propriétaire du volume cible avant d'être reconnues. Ce processus garantit la cohérence du système de fichiers sur le nœud partenaire haute disponibilité en cas de panne matérielle sur le nœud d'origine.

Une fois l'écriture effectuée sur la mémoire NVRAM, ONTAP déplace régulièrement le contenu de cette partition vers le disque virtuel approprié, processus appelé déchargement. Ce processus n'a lieu qu'une seule fois sur le nœud du cluster possédant le volume cible, et ne se produit pas sur le partenaire de haute disponibilité.

La figure suivante montre le chemin d'écriture d'une requête d'écriture entrante sur un nœud ONTAP Select.

Flot de travaux du chemin d'écriture ONTAP Select

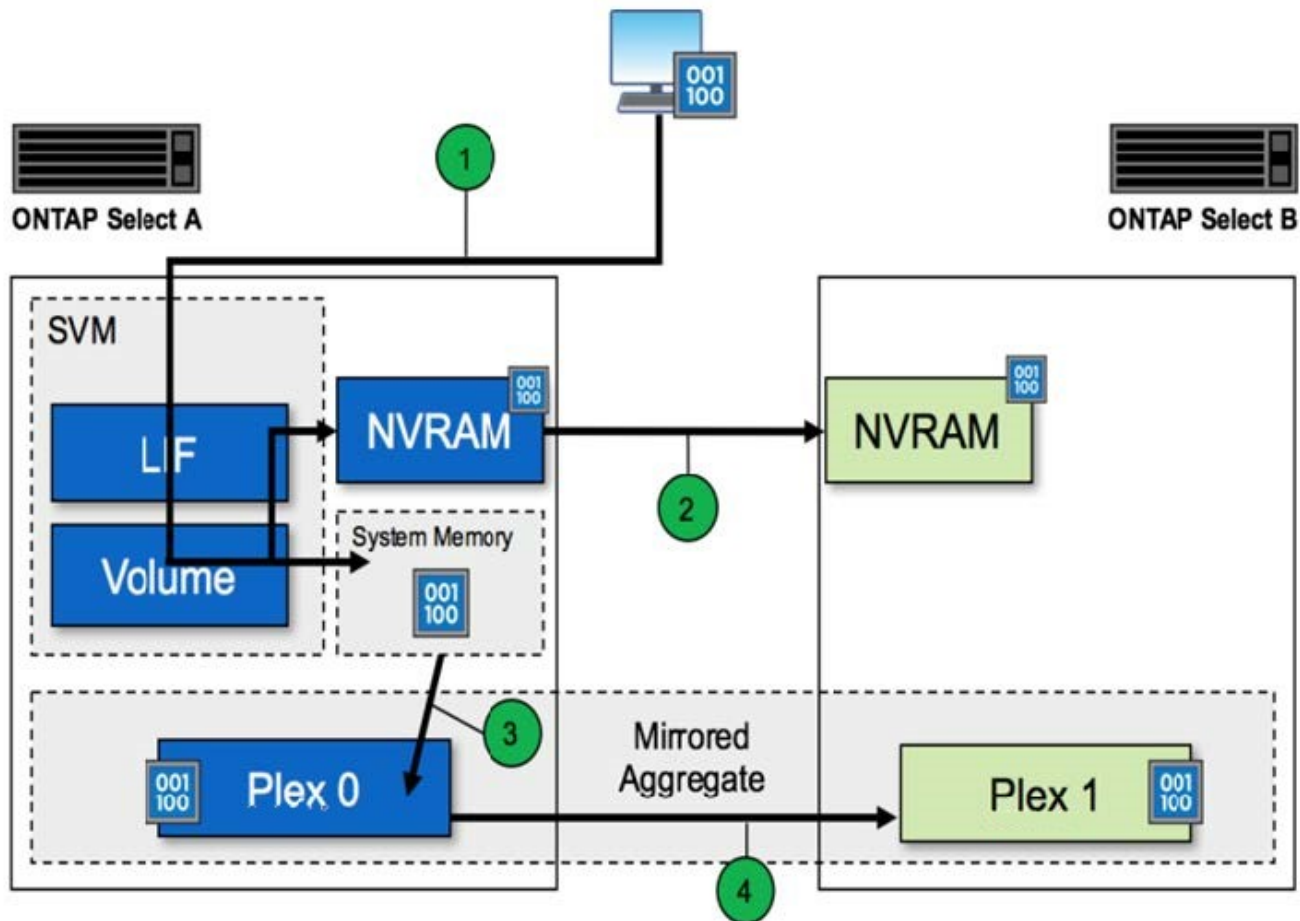

L'acquittement d'écriture entrant comprend les étapes suivantes :

- Les écritures sont envoyées au système via une interface logique appartenant au nœud ONTAP Select A.
- Les écritures sont validées dans la mémoire NVRAM du nœud A et sont mises en miroir sur le partenaire haute disponibilité, le nœud B.
- Une fois la requête d'E/S présente sur les deux nœuds HA, la requête est ensuite réreconnue pour le client.

Le transfert par ONTAP Select de la mémoire NVRAM vers l'agrégat de données (ONTAP CP) inclut les étapes suivantes :

- Les écritures sont déchargées de la mémoire NVRAM virtuelle vers l'agrégat de données virtuelles.
- Le moteur de mise en miroir réplique de manière synchrone les blocs sur les deux plexes.

ONTAP Select HA renforce la protection des données

Les disques haute disponibilité (HA) au cœur des systèmes, la messagerie haute disponibilité, les pulsations haute disponibilité, le basculement haute disponibilité et le retour arrière améliorent la protection des données.

Les pulsations du disque

Bien que l'architecture ONTAP Select HA tire parti de la plupart des chemins de code utilisés par les baies FAS

traditionnelles, il existe quelques exceptions. L'une de ces exceptions est la mise en œuvre d'une méthode de communication sans réseau utilisée par les nœuds de cluster pour empêcher l'isolement du réseau de provoquer un comportement split-brain. Un scénario split-brain est le résultat du partitionnement du cluster, généralement causé par des pannes réseau, où chaque côté estime que l'autre est en panne et tente de reprendre les ressources du cluster.

Les implémentations haute disponibilité de classe entreprise doivent gérer aisément ce type de scénario. Pour ce faire, ONTAP utilise une méthode d'œur personnalisée, basée sur disque. Il s'agit du travail de la boîte aux lettres haute disponibilité, emplacement sur le stockage physique utilisé par les nœuds du cluster pour transmettre les messages de signal de détection. Cela permet au cluster de déterminer la connectivité et donc de définir le quorum en cas de basculement.

Sur les baies FAS, qui utilisent une architecture haute disponibilité du stockage partagé, ONTAP résout les problèmes « split-brain » de la manière suivante :

- Réservations persistantes SCSI
- Des métadonnées haute disponibilité persistantes
- État HAUTE DISPONIBILITÉ envoyé via l'interconnexion haute disponibilité

Toutefois, dans l'architecture sans partage d'un cluster ONTAP Select, un nœud ne peut voir que son propre stockage local et non celui du partenaire haute disponibilité. Par conséquent, lorsque le partitionnement réseau isole chaque côté d'une paire haute disponibilité, les méthodes ci-dessus permettant de déterminer le quorum du cluster et le comportement de basculement sont indisponibles.

Bien que la méthode existante de détection et d'évitement du split-brain ne puisse pas être utilisée, une méthode de médiation est toujours nécessaire, qui s'inscrit dans les contraintes d'un environnement sans partage. ONTAP Select étend encore davantage l'infrastructure de la boîte aux lettres existante, ce qui lui permet d'agir comme une méthode de médiation en cas de partitionnement du réseau. Étant donné que le stockage partagé n'est pas disponible, la médiation est effectuée par l'accès aux disques de boîte aux lettres via NAS. Ces disques sont répartis dans tout le cluster, notamment le médiateur dans un cluster à deux nœuds, à l'aide du protocole iSCSI. Il est donc possible de prendre des décisions intelligentes en matière de basculement par un nœud de cluster en fonction de l'accès à ces disques. Si un nœud peut accéder aux disques de boîte aux lettres d'autres nœuds en dehors de son partenaire de haute disponibilité, il est probable qu'il soit fonctionnel et prêt à être fonctionnel.



L'architecture de boîtes aux lettres et la méthode de pulsation basée sur disque pour résoudre les problèmes de quorum de cluster et de split-brain sont les raisons pour lesquelles la variante multi-nœuds d'ONTAP Select nécessite soit quatre nœuds distincts, soit un médiateur pour un cluster à deux nœuds.

Publication de boîte aux lettres HAUTE DISPONIBILITÉ

L'architecture de la boîte aux lettres haute disponibilité utilise un modèle d'envoi de messages. À intervalles réguliers, les nœuds du cluster publient des messages sur tous les autres disques de boîte aux lettres du cluster, notamment le médiateur, indiquant que le nœud est opérationnel. Dans un cluster sain à tout moment, un seul disque de boîte aux lettres sur un nœud de cluster contient des messages publiés de tous les autres nœuds de cluster.

Connecté à chaque nœud Select cluster est un disque virtuel utilisé spécifiquement pour l'accès aux boîtes aux lettres partagées. Ce disque est appelé disque de boîte aux lettres médiateur, car sa fonction principale est de servir de méthode de médiation de cluster en cas de défaillance de nœud ou de partitionnement de réseau. Ce disque de boîte aux lettres contient des partitions pour chaque nœud de cluster et est monté sur un réseau iSCSI par d'autres nœuds de cluster Select. Ces nœuds postent régulièrement des États d'intégrité sur

la partition appropriée du disque de la boîte aux lettres. L'utilisation de disques de boîtes aux lettres accessibles en réseau répartis dans tout le cluster vous permet de déduire l'état de santé des nœuds via une matrice de réaccessibilité. Par exemple, les nœuds de cluster A et B peuvent envoyer à la boîte aux lettres du nœud D du cluster, mais pas à la boîte aux lettres du nœud C. De plus, le nœud D du cluster ne peut pas envoyer la boîte aux lettres du nœud C, il est donc probable que le nœud C soit en panne ou qu'il soit isolé du réseau et qu'il doit être pris en charge.

Heartbeef

Comme pour les plateformes NetApp FAS, ONTAP Select envoie régulièrement des messages de signal de détection haute disponibilité sur l'interconnexion haute disponibilité. Dans le cluster ONTAP Select, cette opération s'effectue sur une connexion réseau TCP/IP entre les partenaires haute disponibilité. Par ailleurs, les messages de signal de détection sur disque sont transmis à tous les disques de boîte aux lettres HA, notamment les disques de boîte aux lettres médiateur. Ces messages sont transmis toutes les quelques secondes et lus régulièrement. La fréquence d'envoi et de réception de ces dernières permet au cluster ONTAP Select de détecter les événements de panne haute disponibilité en 15 secondes environ, dans la même fenêtre que sur les plateformes FAS. Lorsque les messages de pulsation ne sont plus lus, un événement de basculement est déclenché.

La figure ci-dessous illustre le processus d'envoi et de réception de messages de signal de détection via l'interconnexion haute disponibilité et les disques médiateurs du point de vue d'un seul nœud de cluster ONTAP Select, nœud C.



Les pulsations du réseau sont transmises via l'interconnexion haute disponibilité au partenaire de haute disponibilité, le nœud D, tandis que les pulsations des disques utilisent des disques de toutes les boîtes aux lettres sur l'ensemble des nœuds du cluster, A, B, C et D.

Battement de cœur HA dans un cluster à quatre nœuds : état stable

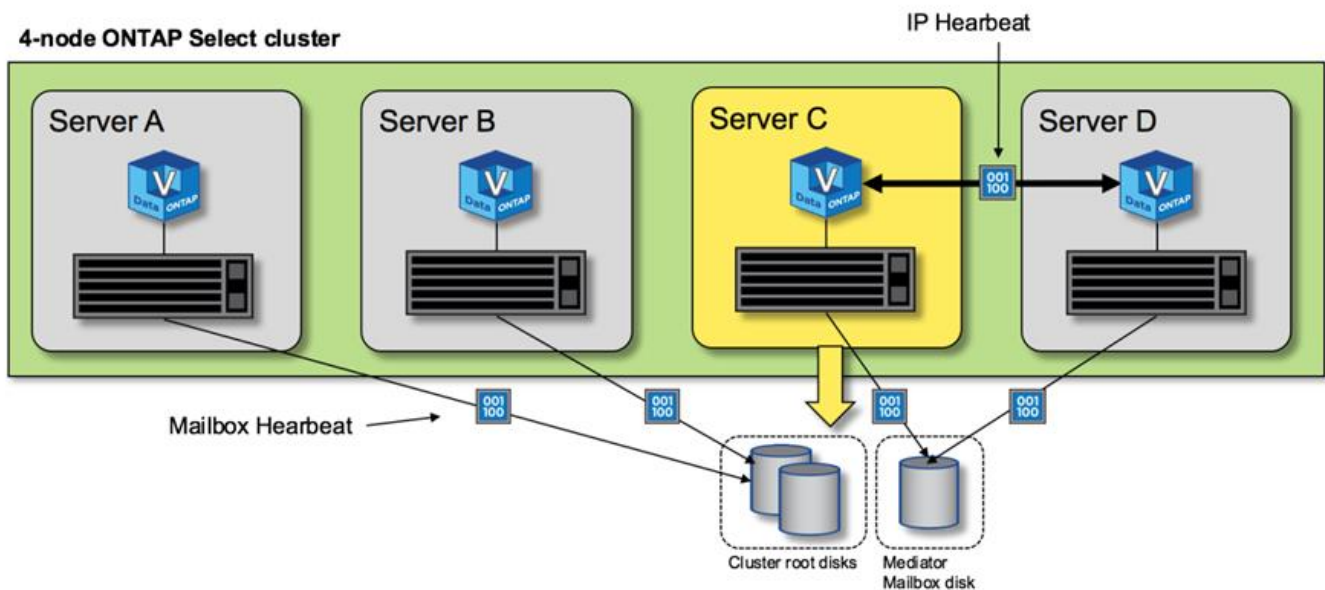

Basculement et rétablissement HAUTE DISPONIBILITÉ

Lors d'une opération de basculement, le nœud survivant prend en charge le service des données de son nœud homologue à l'aide de la copie locale des données de son partenaire HA. Les E/S client peuvent continuer à être interrompues, mais les modifications apportées à ces données doivent être répliquées à nouveau avant que le rétablissement ne puisse avoir lieu. Notez que ONTAP Select ne prend pas en charge

un rétablissement forcé, car cela entraîne la perte des modifications stockées sur le nœud survivant.

L'opération de resynchronisation arrière est automatiquement déclenchée lorsque le nœud redémarré rejoint le cluster. Le temps nécessaire à la synchronisation inverse dépend de plusieurs facteurs. Ces facteurs incluent le nombre de modifications à répliquer, la latence du réseau entre les nœuds et la vitesse des sous-systèmes de disques sur chaque nœud. Il est possible que le temps requis pour la synchronisation inverse dépasse la fenêtre de réaffichage automatique de 10 minutes. Dans ce cas, un rétablissement manuel est nécessaire après la synchronisation inverse. La progression de la resynchronisation arrière peut être surveillée à l'aide de la commande suivante :

```
storage aggregate status -r -aggregate <aggregate name>
```

Performance

Présentation des performances ONTAP Select

Les performances d'un cluster ONTAP Select peuvent considérablement varier en fonction des caractéristiques du matériel et de la configuration sous-jacents. La configuration matérielle spécifique est le principal facteur de performances d'une instance ONTAP Select particulière. Voici certains facteurs qui affectent les performances d'une instance ONTAP Select spécifique :

- **Fréquence principale.** En général, une fréquence plus élevée est préférable.
- **Socket simple contre multisocket.** ONTAP Select n'utilise pas de fonctions multisockets, mais la surcharge de l'hyperviseur pour la prise en charge des configurations multisockets représente un certain écart de performances totales.
- **Configuration de la carte RAID et pilote d'hyperviseur associé.** Le pilote par défaut fourni par l'hyperviseur peut être remplacé par le pilote du fournisseur de matériel.
- **Type de disque et nombre de disques dans le(s) groupe(s) RAID.**
- **Version de l'hyperviseur et niveau de patch.**

Performances d'ONTAP Select 9.6 : stockage SSD premium HA directe

Informations sur les performances de la plate-forme de référence.

Plate-forme de référence

Matériel ONTAP Select (Premium XL) (par nœud)

- FUJITSU PRIMERGY RX2540 M4 :
 - Processeur Intel® Xeon® Gold 6142b à 2.6 GHz
 - 32 cœurs physiques (16 x 2 sockets), 64 cœurs logiques
 - 256 GO DE RAM
 - Disques par hôte : 24 SSD de 960 Go
 - ESXi 6.5U1

Matériel client

- 5 clients IBM 3550m4 NFSv3

Informations de configuration

- SW RAID 1 x 9 + 2 RAID-DP (11 lecteurs)
- 22+1 RAID-5 (RAID-0 dans ONTAP) / NVRAM de cache RAID
- Aucune fonctionnalité d'efficacité du stockage utilisée (compression, déduplication, copies Snapshot, SnapMirror, etc.)

Le tableau suivant répertorie le débit mesuré par rapport aux charges de travail de lecture/écriture sur une paire haute disponibilité de nœuds ONTAP Select utilisant à la fois un RAID logiciel et un RAID matériel. Les mesures de performances ont été effectuées à l'aide de l'outil de génération de charge SIO.



Ces résultats sont basés sur ONTAP Select 9.6.

Résultats des performances pour un cluster ONTAP Select à un seul nœud (faisant partie d'une instance moyenne à quatre nœuds) sur un SSD DAS (Direct-Attached Storage), avec RAID logiciel et RAID matériel

Description	Lecture séquentielle 64Kio	Écriture séquentielle 64Kio	Lecture aléatoire 8Kio	Écriture aléatoire 8Kio	Aléatoire WR/RD (50/50) 8Kio
ONTAP Select grande instance avec RAID logiciel DAS (SSD)	2171 MiBps	559 MiBps	954 MiBps	394 MiBps	564 MiBps
ONTAP Select instance moyenne avec RAID logiciel DAS (SSD)	2090 MiBps	592 MiBps	677 MiBps	335 MiBps	441 3MiBps
ONTAP Select instance moyenne avec RAID matériel DAS (SSD)	2038 MiBps	520 MiBps	578 MiBps	325 MiBps	399 MiBps

Lecture séquentielle de 64 Ko

Détails :

- E/S directes activées
- 2 nœuds
- 2 cartes d'interface réseau de données par nœud
- 1 agrégat de données par nœud (RAID matériel de 2 To), (RAID logiciel de 8 To)
- 64 processus SIO, 1 thread par proc

- 32 volumes par nœud
- 1 x fichiers par proc ; les fichiers sont de 12000 Mo chacun

Écriture séquentielle de 64 Ko

Détails :

- E/S directes activées
- 2 nœuds
- 2 cartes d'interface réseau de données (NIC) par nœud
- 1 agrégat de données par nœud (RAID matériel de 2 To), (RAID logiciel de 4 To)
- 128 processus SIO, 1 thread par proc
- Volumes par nœud : 32 (RAID matériel), 16 (RAID logiciel)
- 1 x fichiers par proc ; les fichiers sont de 30720 Mo chacun

Lecture aléatoire 8K

Détails :

- E/S directes activées
- 2 nœuds
- 2 cartes réseau de données par nœud
- 1 agrégat de données par nœud (RAID matériel de 2 To), (RAID logiciel de 4 To)
- 64 processus SIO, 8 threads par processeur
- Volumes par nœud : 32
- 1 x fichiers par proc ; les fichiers sont de 122 28 Mo chacun

Écriture aléatoire 8K

Détails :

- E/S directes activées
- 2 nœuds
- 2 cartes réseau de données par nœud
- 1 agrégat de données par nœud (RAID matériel de 2 To), (RAID logiciel de 4 To)
- 64 processus SIO, 8 threads par processeur
- Volumes par nœud : 32
- 1 x fichiers par proc ; les fichiers sont de 8192Mo chacun

50 % aléatoire 8K lecture 50 %

Détails :

- E/S directes activées
- 2 nœuds

- 2 cartes réseau de données par nœud
- 1 agrégat de données par nœud (RAID matériel de 2 To), (RAID logiciel de 4 To)
- 64 threads SIO proc208 par proc
- Volumes par nœud : 32
- 1 x fichiers par proc ; les fichiers sont de 122 28 Mo chacun

Automatisez avec LE REPOS

Concepts

Base de services web REST pour le déploiement et la gestion de clusters ONTAP Select

Representational State Transfer (REST) est un style qui permet de créer des applications Web distribuées. Lorsqu'il est appliqué à la conception d'une API de services Web, il établit un ensemble de technologies et de meilleures pratiques pour l'exposition des ressources basées sur serveur et la gestion de leurs États. Il utilise des protocoles et des normes courants pour offrir une base flexible pour le déploiement et la gestion des clusters ONTAP Select.

Contraintes classiques et architectures

REST a été formellement articulé par Roy Fielding dans son doctorat "[thèse](#)" À UC Irvine en 2000. Il définit un style architectural à travers un ensemble de contraintes, qui ont collectivement amélioré les applications basées sur le Web et les protocoles sous-jacents. Ces contraintes créent une application de services web RESTful basée sur une architecture client/serveur utilisant un protocole de communication sans état.

Ressources et représentation d'état

Les ressources sont les composants de base d'un système basé sur le Web. Lors de la création d'une application de services Web REST, les premières tâches de conception incluent :

- Identification des ressources système ou serveur chaque système utilise et gère les ressources. Une ressource peut être un fichier, une transaction commerciale, un processus ou une entité administrative. L'une des premières tâches de conception d'une application basée sur des services Web REST consiste à identifier les ressources.
- Définition des États de ressource et des opérations d'état associées les ressources sont toujours dans l'un des États finis. Les États, ainsi que les opérations associées utilisées pour affecter les changements d'état, doivent être clairement définis.

Les messages sont échangés entre le client et le serveur pour accéder aux ressources et les modifier selon le modèle CRUD générique (Créer, lire, mettre à jour et Supprimer).

Terminaux URI

Chaque ressource REST doit être définie et mise à disposition à l'aide d'un schéma d'adressage bien défini. Les noeuds finaux où les ressources sont situées et identifiées utilisent un URI (Uniform Resource identifier). L'URI fournit un cadre général pour créer un nom unique pour chaque ressource du réseau. L'URL (Uniform Resource Locator) est un type d'URI utilisé avec les services Web pour identifier et accéder aux ressources. Les ressources sont généralement exposées dans une structure hiérarchique similaire à un répertoire de fichiers.

Messages HTTP

Le protocole HTTP (Hypertext Transfer Protocol) est le protocole utilisé par le client et le serveur de services Web pour échanger des messages de requête et de réponse sur les ressources. Dans le cadre de la conception d'une application de services Web, les verbes HTTP (COMME GET et POST) sont mappées aux

ressources et aux actions de gestion d'état correspondantes.

Le HTTP est sans état. Par conséquent, pour associer un ensemble de requêtes et de réponses associées sous une même transaction, des informations supplémentaires doivent être incluses dans les en-têtes HTTP des flux de données requête/réponse.

Formatage JSON

Bien que les informations puissent être structurées et transférées de plusieurs façons entre un client et un serveur, l'option la plus populaire (et celle utilisée avec l'API REST de déploiement) est JavaScript Object notation (JSON). JSON est une norme de l'industrie qui représente les structures de données simples en texte brut et permet de transférer les informations d'état décrivant les ressources.

Comment accéder à l'API de déploiement ONTAP Select

En raison de la flexibilité inhérente des services web REST, l'API de déploiement ONTAP Select est accessible de plusieurs façons.



L'API REST incluse dans ONTAP Select Deploy possède un numéro de version. Ce numéro est indépendant de celui de Deploy. L'utilitaire d'administration ONTAP Select 9.17.1 Deploy inclut la version 3 de l'API REST.

Déployez l'interface utilisateur native de l'utilitaire

La principale façon dont vous accédez à l'API consiste à utiliser l'interface utilisateur Web de ONTAP Select Deploy. Le navigateur fait des appels à l'API et reformate les données en fonction de la conception de l'interface utilisateur. Vous pouvez également accéder à l'API via l'interface de ligne de commande de l'utilitaire de déploiement.

Page de documentation en ligne sur le déploiement de ONTAP Select

La page de documentation en ligne de ONTAP Select Deploy fournit un point d'accès alternatif lorsque vous utilisez un navigateur. En plus de fournir un moyen d'exécuter directement des appels API individuels, la page comprend également une description détaillée de l'API, y compris les paramètres d'entrée et d'autres options pour chaque appel. Les appels API sont organisés en plusieurs zones fonctionnelles ou catégories différentes.

Programme personnalisé

Vous pouvez accéder à l'API de déploiement à l'aide de plusieurs langages et outils de programmation différents. Les options les plus populaires sont Python, Java et Curl. Un programme, un script ou un outil qui utilise l'API agit comme un client de services Web REST. L'utilisation d'un langage de programmation permet de mieux comprendre l'API et offre une possibilité d'automatiser les déploiements ONTAP Select.

Caractéristiques opérationnelles de base de l'API de déploiement de ONTAP Select

Alors QUE REST établit un ensemble commun de technologies et de meilleures pratiques, les détails de chaque API peuvent varier en fonction des choix de conception. Vous devez connaître les détails et les caractéristiques opérationnelles de l'API de déploiement ONTAP Select avant d'utiliser l'API.

Hôte de l'hyperviseur ou nœud ONTAP Select

Un *hyperviseur host* est la plate-forme matérielle principale qui héberge une machine virtuelle ONTAP Select. Lorsqu'une machine virtuelle ONTAP Select est déployée et active sur un hôte hyperviseur, la machine virtuelle est considérée comme un *ONTAP Select node*. Avec la version 3 de l'API REST déployée, les objets hôte et nœud sont distincts. Cela permet une relation un-à-plusieurs, dans laquelle un ou plusieurs nœuds ONTAP Select peuvent s'exécuter sur le même hôte hyperviseur.

Identifiants d'objets

Un identifiant unique est attribué à chaque instance de ressource ou objet lors de sa création. Ces identifiants sont globalement uniques dans une instance spécifique du déploiement ONTAP Select. Après l'émission d'un appel API qui crée une nouvelle instance d'objet, la valeur d'ID associée est renvoyée à l'appelant dans le `location` En-tête de la réponse HTTP. Vous pouvez extraire l'identificateur et l'utiliser sur les appels suivants lorsque vous faites référence à l'instance de ressource.



Le contenu et la structure interne des identificateurs d'objet peuvent changer à tout moment. Vous ne devez utiliser les identificateurs sur les appels API applicables que si nécessaire lorsque vous faites référence aux objets associés.

Demander des identifiants

Un identifiant unique est attribué à chaque requête d'API réussie. L'identifiant est renvoyé dans le `request-id` En-tête de la réponse HTTP associée. Vous pouvez utiliser un identificateur de demande pour faire référence collectivement aux activités d'une seule transaction de réponse de requête API spécifique. Par exemple, vous pouvez récupérer tous les messages d'événement pour une transaction basée sur l'ID de demande

Appels synchrones et asynchrones

Il existe deux méthodes principales pour qu'un serveur exécute une requête HTTP reçue d'un client :

- Synchrone le serveur exécute la demande immédiatement et répond avec un code d'état 200, 201 ou 204.
- Asynchrone le serveur accepte la demande et répond par un code d'état 202. Cela indique que le serveur a accepté la demande du client et a lancé une tâche en arrière-plan pour terminer la demande. Le succès ou l'échec final n'est pas immédiatement disponible et doit être déterminé par d'autres appels API.

Confirmez la fin d'une tâche en cours d'exécution

De manière générale, toute opération qui peut prendre un certain temps est traitée de manière asynchrone à l'aide d'une tâche d'arrière-plan sur le serveur. Avec l'API REST de déploiement, chaque tâche d'arrière-plan est ancrée par un objet Job qui suit la tâche et fournit des informations, telles que l'état actuel. Un objet Job, y compris son identifiant unique, est renvoyé dans la réponse HTTP après la création d'une tâche d'arrière-plan.

Vous pouvez interroger l'objet Job directement pour déterminer le succès ou l'échec de l'appel API associé. Pour plus d'informations, reportez-vous à la section *traitement asynchrone à l'aide de l'objet travail*.

Outre l'utilisation de l'objet travail, vous pouvez déterminer la réussite ou l'échec d'une demande, notamment :

- Messages d'événement vous pouvez récupérer tous les messages d'événement associés à un appel API spécifique à l'aide de l'ID de requête renvoyé avec la réponse d'origine. Les messages d'événement contiennent généralement une indication de réussite ou d'échec et peuvent également être utiles lors du débogage d'une condition d'erreur.

- État ou état de la ressource plusieurs des ressources conservent une valeur d'état ou d'état que vous pouvez interroger pour déterminer indirectement le succès ou l'échec d'une requête.

Sécurité

L'API de déploiement utilise les technologies de sécurité suivantes :

- Sécurité de la couche de transport tout le trafic envoyé sur le réseau entre le serveur de déploiement et le client est crypté via TLS. L'utilisation du protocole HTTP sur un canal non crypté n'est pas prise en charge. TLS version 1.2 est pris en charge.
- Authentification HTTP l'authentification de base est utilisée pour chaque transaction d'API. Un en-tête HTTP, qui inclut le nom d'utilisateur et le mot de passe dans une chaîne base64, est ajouté à chaque requête.

Transaction API de demande et de réponse pour ONTAP Select

Chaque appel API de déploiement est exécuté sous forme de requête HTTP vers la machine virtuelle de déploiement, qui génère une réponse associée au client. Cette paire de requête/réponse est considérée comme une transaction API. Avant d'utiliser l'API de déploiement, vous devez connaître les variables d'entrée disponibles pour contrôler une requête et le contenu de la sortie de réponse.

Variables d'entrée contrôlant une requête API

Vous pouvez contrôler le traitement d'un appel API à l'aide de paramètres définis dans la requête HTTP.

En-têtes de demande

Vous devez inclure plusieurs en-têtes dans la requête HTTP, notamment :

- Type de contenu si le corps de la demande inclut JSON, cet en-tête doit être défini sur `application/json`.
- Accepter si le corps de réponse inclut JSON, cet en-tête doit être défini sur `application/json`.
- Autorisation l'authentification de base doit être définie avec le nom d'utilisateur et le mot de passe codés dans une chaîne base64.

Corps de la demande

Le contenu du corps de la demande varie en fonction de l'appel spécifique. Le corps de requête HTTP comprend l'un des éléments suivants :

- Objet JSON avec variables d'entrée (par exemple, le nom d'un nouveau cluster)
- Vide

Filtrer les objets

Lors de l'émission d'un appel API utilisant GET, vous pouvez limiter ou filtrer les objets renvoyés en fonction de n'importe quel attribut. Par exemple, vous pouvez spécifier une valeur exacte à associer :

```
<field>=<query value>
```

En plus d'une correspondance exacte, d'autres opérateurs sont disponibles pour renvoyer un ensemble d'objets sur une plage de valeurs. ONTAP Select prend en charge les opérateurs de filtrage indiqués ci-

dessous.

Opérateur	Description
=	Égal à
<	Inférieur à
>	Supérieur à
≤	Inférieur ou égal à
≥	Supérieur ou égal à
	Ou
!	Différent de
*	Un caractère générique gourmand

Vous pouvez également renvoyer un ensemble d'objets en fonction de la définition ou non d'un champ spécifique à l'aide du mot clé `null` ou de sa négation (`!null`) dans le cadre de la requête.

Sélection des champs d'objet

Par défaut, l'émission d'un appel API à l'aide DE GET renvoie uniquement les attributs qui identifient de manière unique l'objet ou les objets. Cet ensemble minimal de champs sert de clé pour chaque objet et varie en fonction du type d'objet. Vous pouvez sélectionner des propriétés d'objet supplémentaires à l'aide du paramètre de requête de champs de la manière suivante :

- Les champs peu coûteux sont spécifiés `fields=*` pour récupérer les champs d'objet qui sont conservés dans la mémoire du serveur local ou nécessitant peu de traitement pour accéder à.
- Les champs coûteux sont spécifiés `fields=**` pour récupérer tous les champs d'objet, y compris ceux nécessitant un traitement serveur supplémentaire pour accéder.
- Utilisation de la sélection de champ personnalisée `fields=FIELDNAME` pour spécifier le champ exact souhaité. Lorsque vous demandez plusieurs champs, les valeurs doivent être séparées par des virgules sans espaces.



Vous devez toujours identifier les champs spécifiques que vous souhaitez. Vous ne devriez récupérer que l'ensemble de champs bon marché ou coûteux si nécessaire. Cette classification économique et onéreuse est déterminée par NetApp sur la base de l'analyse interne des performances. La classification d'un champ donné peut changer à tout moment.

Trier les objets dans le jeu de sortie

Les enregistrements d'une collection de ressources sont renvoyés dans l'ordre par défaut défini par l'objet. Vous pouvez modifier l'ordre à l'aide du paramètre de requête `order_by` avec le nom de champ et la direction de tri comme suit :

```
order_by=<field name> asc|desc
```

Par exemple, vous pouvez trier le champ de type par ordre décroissant, suivi d'un ID par ordre croissant :

```
order_by=type desc, id asc
```

Lorsque vous ajoutez plusieurs paramètres, vous devez séparer les champs par une virgule.

Pagination

Lors de l'émission d'un appel API à l'aide DE GET pour accéder à une collection d'objets du même type, tous les objets correspondants sont renvoyés par défaut. Si nécessaire, vous pouvez limiter le nombre d'enregistrements renvoyés à l'aide du paramètre de requête `max_records` avec la demande. Par exemple :
`max_records=20`

Si nécessaire, vous pouvez combiner ce paramètre avec d'autres paramètres de requête pour affiner le jeu de résultats. Par exemple, ce qui suit renvoie jusqu'à 10 événements système générés après le temps spécifié :
`time⇒ 2019-04-04T15:41:29.140265Z&max_records=10`

Vous pouvez émettre plusieurs requêtes à la page via les événements (ou tout type d'objet). Chaque appel d'API suivant doit utiliser une nouvelle valeur de temps basée sur le dernier événement du dernier jeu de résultats.

Interpréter une réponse API

Chaque requête d'API génère une réponse au client. Vous pouvez examiner la réponse pour déterminer si elle a réussi et récupérer des données supplémentaires si nécessaire.

Code d'état HTTP

Les codes d'état HTTP utilisés par l'API REST de déploiement sont décrits ci-dessous.

Code	Signification	Description
200	OK	Indique que les appels qui ne créent pas d'objet ont réussi.
201	Créé	Un objet est créé avec succès ; l'en-tête de réponse d'emplacement inclut l'identifiant unique de l'objet.
202	Accepté	Une tâche en arrière-plan longue durée a été démarrée pour exécuter la demande, mais l'opération n'a pas encore été terminée.
400	Demande incorrecte	L'entrée de la demande n'est pas reconnue ou est inappropriée.
403	Interdit	L'accès est refusé en raison d'une erreur d'autorisation.
404	Introuvable	La ressource mentionnée dans la demande n'existe pas.
405	Méthode non autorisée	Le verbe HTTP de la demande n'est pas pris en charge pour la ressource.
409	Conflit	La tentative de création d'un objet a échoué car celui-ci existe déjà.
500	Erreur interne	Une erreur interne générale s'est produite sur le serveur.
501	Non mis en œuvre	L'URI est connu mais ne peut pas exécuter la demande.

En-têtes de réponse

Plusieurs en-têtes sont inclus dans la réponse HTTP générée par le serveur de déploiement, notamment :

- Request-ID chaque requête API réussie est affectée à un identifiant de requête unique.
- Emplacement lors de la création d'un objet, l'en-tête d'emplacement inclut l'URL complète du nouvel objet, y compris l'identificateur d'objet unique.

Corps de réponse

Le contenu de la réponse associée à une requête API diffère selon l'objet, le type de traitement et le succès ou l'échec de la requête. Le corps de réponse est rendu au format JSON.

- Objet unique un seul objet peut être renvoyé avec un ensemble de champs en fonction de la requête. Par exemple, vous pouvez utiliser OBTENIR pour extraire les propriétés sélectionnées d'un cluster à l'aide de l'identifiant unique.
- Plusieurs objets plusieurs objets d'une collection de ressources peuvent être renvoyés. Dans tous les cas, un format cohérent est utilisé avec `num_records` indique le nombre d'enregistrements et d'enregistrements contenant un tableau des instances d'objet. Par exemple, vous pouvez extraire tous les nœuds définis dans un cluster spécifique.
- Objet travail si un appel API est traité de façon asynchrone, un objet travail est renvoyé, qui ancre la tâche d'arrière-plan. Par exemple, la demande POST utilisée pour déployer un cluster est traitée de manière asynchrone et renvoie un objet Job.
- Objet erreur si une erreur se produit, un objet erreur est toujours renvoyé. Par exemple, vous recevrez une erreur lors de la tentative de création d'un cluster dont le nom existe déjà.
- Vide dans certains cas, aucune donnée n'est renvoyée et le corps de réponse est vide. Par exemple, le corps de réponse est vide après avoir utilisé SUPPRIMER pour supprimer un hôte existant.

Traitement asynchrone à l'aide de l'objet travail pour ONTAP Select

Certains appels API de déploiement, en particulier ceux qui créent ou modifient une ressource, peuvent prendre plus de temps que d'autres appels. Le déploiement de ONTAP Select traite ces requêtes à long terme de manière asynchrone.

Demandes asynchrones décrites à l'aide de l'objet travail

Après avoir effectué un appel API qui s'exécute de manière asynchrone, le code de réponse HTTP 202 indique que la demande a été validée et acceptée avec succès, mais pas encore terminée. La requête est traitée comme une tâche d'arrière-plan qui continue à s'exécuter après la réponse HTTP initiale au client. La réponse inclut l'objet Job qui fixe la requête, y compris son identifiant unique.



Reportez-vous à la page de documentation en ligne de ONTAP Select Deploy pour déterminer quels appels API fonctionnent de manière asynchrone.

Interroger l'objet travail associé à une demande API

L'objet travail renvoyé dans la réponse HTTP contient plusieurs propriétés. Vous pouvez interroger la propriété d'état pour déterminer si la demande a bien été effectuée. Un objet travail peut être dans l'un des États suivants :

- En file d'attente
- Exécution
- Réussite
- Panne

Il existe deux techniques que vous pouvez utiliser lors de l'interrogation d'un objet travail pour détecter un état de terminal pour la tâche, succès ou échec :

- Demande d'interrogation standard l'état actuel du travail est renvoyé immédiatement
- Demande d'interrogation longue l'état du travail n'est renvoyé que lorsque l'un des événements suivants se produit :
 - L'état a changé plus récemment que la valeur date-heure fournie sur la demande d'interrogation
 - La valeur de temporisation a expiré (1 à 120 secondes)

Interrogation standard et interrogation longue utilisent le même appel API pour interroger un objet travail. Cependant, une demande d'interrogation longue inclut deux paramètres de requête : `poll_timeout` et `last_modified`.



Vous devez toujours utiliser une interrogation longue pour réduire la charge de travail sur la machine virtuelle de déploiement.

Procédure générale d'émission d'une demande asynchrone

Vous pouvez utiliser la procédure de haut niveau suivante pour effectuer un appel d'API asynchrone :

1. Lancez l'appel d'API asynchrone.
2. Recevoir une réponse HTTP 202 indiquant que la demande a été acceptée avec succès.
3. Extraire l'identifiant de l'objet travail du corps de réponse.
4. Dans une boucle, effectuez les opérations suivantes dans chaque cycle :
 - a. Obtenir l'état actuel du travail avec une demande de sondage long
 - b. Si le travail est dans un état autre que terminal (en file d'attente, en cours d'exécution), exécutez de nouveau la boucle.
5. Arrêter lorsque le travail atteint un état terminal (réussite, échec).

Accès à l'aide d'un navigateur

Avant d'accéder à l'API de déploiement ONTAP Select à l'aide d'un navigateur

Vous devez connaître plusieurs éléments avant d'utiliser la page de documentation en ligne de déploiement.

Plan de déploiement

Si vous prévoyez d'émettre des appels d'API dans le cadre de l'exécution de tâches de déploiement ou d'administration spécifiques, vous devez envisager de créer un plan de déploiement. Ces plans peuvent être formels ou informels, et contiennent généralement vos buts et les appels API à utiliser. Consultez le document processus de workflow à l'aide de l'API REST de déploiement pour plus d'informations.

Exemples JSON et définitions de paramètres

Chaque appel d'API est décrit sur la page de documentation à l'aide d'un format cohérent. Le contenu inclut des notes d'implémentation, des paramètres de requête et des codes d'état HTTP. En outre, vous pouvez afficher les détails du fichier JSON utilisé avec les demandes et les réponses de l'API, comme suit :

- Exemple de valeur si vous cliquez sur *example Value* lors d'un appel API, une structure JSON type pour l'appel s'affiche. Vous pouvez modifier l'exemple selon vos besoins et l'utiliser comme saisie pour votre

demande.

- Modèle si vous cliquez sur *Model*, une liste complète des paramètres JSON s'affiche, avec une description pour chaque paramètre.

Attention lors de l'émission d'appels API

Toutes les opérations d'API que vous effectuez à l'aide de la page de documentation de déploiement sont des opérations en direct. Veillez à ne pas créer, mettre à jour ou supprimer une configuration ou d'autres données par erreur.

Accédez à la page de documentation de ONTAP Select Deploy

Vous devez accéder à la page de documentation en ligne ONTAP Select Deploy pour afficher la documentation de l'API et lancer manuellement un appel d'API.

Avant de commencer

Vous devez disposer des éléments suivants :

- L'adresse IP ou le nom de domaine du ONTAP Select déploient la machine virtuelle
- Nom d'utilisateur et mot de passe pour l'administrateur

Étapes

1. Saisissez l'URL dans votre navigateur et appuyez sur **entrée** :

```
https://<ip_address>/api/ui
```

2. Connectez-vous à l'aide du nom d'utilisateur et du mot de passe administrateur.

Résultat

La page Web déployer la documentation s'affiche avec les appels organisés par catégorie au bas de la page.

Comprendre et exécuter un appel d'API de déploiement ONTAP Select

Les détails de tous les appels API sont documentés et affichés dans un format commun sur la page Web de documentation en ligne de ONTAP Select Deploy. En comprenant un seul appel API, vous pouvez accéder aux détails de tous les appels API et les interpréter.

Avant de commencer

Vous devez vous connecter à la page Web de documentation en ligne de ONTAP Select Deploy. Vous devez disposer de l'identifiant unique attribué à votre cluster ONTAP Select au moment de sa création.

Description de la tâche

Vous pouvez récupérer les informations de configuration décrivant un cluster ONTAP Select à l'aide de son identifiant unique. Dans cet exemple, tous les champs classés comme peu coûteux sont retournés. Toutefois, conformément aux bonnes pratiques, vous devez uniquement demander les champs spécifiques nécessaires.

Étapes

1. Sur la page principale, faites défiler vers le bas et cliquez sur **Cluster**.
2. Cliquez sur **GET /cluster/{cluster_ID}** pour afficher les détails de l'appel d'API utilisé pour renvoyer des informations sur un cluster ONTAP Select.

Processus de flux de travail

Avant d'utiliser les workflows d'API de déploiement ONTAP Select

Vous devez vous préparer à revoir et à utiliser les processus de flux de travail.

Comprendre les appels d'API utilisés dans les workflows

La page de documentation en ligne de ONTAP Select comprend les détails de chaque appel d'API REST. Au lieu de répéter ces détails ici, chaque appel d'API utilisé dans les exemples de flux de travail comprend uniquement les informations dont vous avez besoin pour localiser l'appel sur la page de documentation. Après avoir localisé un appel API spécifique, vous pouvez vérifier les détails complets de l'appel, y compris les paramètres d'entrée, les formats de sortie, les codes d'état HTTP et le type de traitement de la demande.

Les informations suivantes sont incluses pour chaque appel d'API au sein d'un flux de travail afin de localiser l'appel sur la page de documentation :

- **Catégorie** les appels API sont organisés sur la page de documentation en zones ou catégories liées aux fonctions. Pour localiser un appel API spécifique, faites défiler la page jusqu'en bas et cliquez sur la catégorie API applicable.
- **Verbe HTTP** le verbe HTTP identifie l'action effectuée sur une ressource. Chaque appel d'API est exécuté via un seul verbe HTTP.
- **Chemin** le chemin détermine la ressource spécifique à laquelle l'action s'applique dans le cadre d'un appel. La chaîne de chemin d'accès est ajoutée à l'URL principale pour former l'URL complète identifiant la ressource.

Créez une URL pour accéder directement à l'API REST

En plus de la page de documentation ONTAP Select, vous pouvez également accéder à l'API REST de déploiement directement via un langage de programmation comme Python. Dans ce cas, l'URL principale est légèrement différente de l'URL utilisée lors de l'accès à la page de documentation en ligne. Lorsque vous accédez directement à l'API, vous devez ajouter /api au domaine et à la chaîne de port. Par exemple :

`http://deploy.mycompany.com/api`

Workflow 1 : créez un cluster d'évaluation ONTAP Select à un seul nœud sur ESXi

Vous pouvez déployer un cluster ONTAP Select à un seul nœud sur un hôte VMware ESXi géré par vCenter. Le cluster est créé avec une licence d'évaluation.

Le workflow de création de cluster diffère dans les cas suivants :

- L'hôte ESXi n'est pas géré par vCenter (hôte autonome)
- Plusieurs nœuds ou hôtes sont utilisés dans le cluster
- Le cluster est déployé dans un environnement de production avec une licence achetée
- L'hyperviseur KVM est utilisé à la place de VMware ESXi

1. Enregistrer les informations d'identification du serveur vCenter

Lors du déploiement sur un hôte ESXi géré par un serveur vCenter, vous devez ajouter un identifiant avant d'enregistrer l'hôte. L'utilitaire d'administration Deploy peut ensuite utiliser les informations d'identification pour s'authentifier auprès de vCenter.

Catégorie	Verbe HTTP	Chemin
Déployez	POST	/sécurité/informations d'identification

Gondolage

```
curl -iX POST -H 'Content-Type: application/json' -u admin:<password> -k
-d @step01 'https://10.21.191.150/api/security/credentials'
```

Entrée JSON (étape 01)

```
{
  "hostname": "vcenter.company-demo.com",
  "type": "vcenter",
  "username": "misteradmin@vsphere.local",
  "password": "mypassword"
}
```

Type de traitement

Asynchrone

Sortie

- ID d'identification dans l'en-tête de réponse d'emplacement
- Objet travail

2. Enregistrez un hôte d'hyperviseur

Vous devez ajouter un hôte d'hyperviseur où la machine virtuelle contenant le nœud ONTAP Select sera exécutée.

Catégorie	Verbe HTTP	Chemin
Cluster	POST	/hôtes

Gondolage

```
curl -iX POST -H 'Content-Type: application/json' -u admin:<password> -k
-d @step02 'https://10.21.191.150/api/hosts'
```

Entrée JSON (step02)

```
{
  "hosts": [
    {
      "hypervisor_type": "ESX",
      "management_server": "vcenter.company-demo.com",
      "name": "esx1.company-demo.com"
    }
  ]
}
```

Type de traitement

Asynchrone

Sortie

- ID d'hôte dans l'en-tête de réponse d'emplacement
- Objet travail

3. Créez un cluster

Lorsque vous créez un cluster ONTAP Select, la configuration de base du cluster est enregistrée et les noms de nœuds sont automatiquement générés par le déploiement.

Catégorie	Verbe HTTP	Chemin
Cluster	POST	/clusters

Gondolage

Le paramètre de requête `node_count` doit être défini sur 1 pour un cluster à un seul nœud.

```
curl -iX POST -H 'Content-Type: application/json' -u admin:<password> -k
-d @step03 'https://10.21.191.150/api/clusters? node_count=1'
```

Entrée JSON (étape03)

```
{
  "name": "my_cluster"
}
```

Type de traitement

Synchrone

Sortie

- ID de cluster dans l'en-tête de réponse d'emplacement

4. Configurer le cluster

Vous devez fournir plusieurs attributs dans le cadre de la configuration du cluster.

Catégorie	Verbe HTTP	Chemin
Cluster	CORRECTIF	/clusters/{cluster_id}

Gondolage

Vous devez fournir l'ID de cluster.

```
curl -iX PATCH -H 'Content-Type: application/json' -u admin:<password> -k  
-d @step04 'https://10.21.191.150/api/clusters/CLUSTERID'
```

Entrée JSON (step04)

```
{  
  "dns_info": {  
    "domains": ["lab1.company-demo.com"],  
    "dns_ips": ["10.206.80.135", "10.206.80.136"]  
  },  
  "ontap_image_version": "9.5",  
  "gateway": "10.206.80.1",  
  "ip": "10.206.80.115",  
  "netmask": "255.255.255.192",  
  "ntp_servers": {"10.206.80.183"}  
}
```

Type de traitement

Synchrone

Sortie

Aucune

5. Récupérez le nom du nœud

L'utilitaire d'administration Deploy génère automatiquement les noms et identifiants de nœud lors de la création d'un cluster. Avant de pouvoir configurer un nœud, vous devez récupérer l'ID attribué.

Catégorie	Verbe HTTP	Chemin
Cluster	OBTENEZ	/clusters/{cluster_id}/nœuds

Gondolage

Vous devez fournir l'ID de cluster.

```
curl -iX GET -u admin:<password> -k  
'https://10.21.191.150/api/clusters/CLUSTERID/nodes?fields=id,name'
```

Type de traitement

Synchrone

Sortie

- Le tableau enregistre chaque élément décrivant un seul nœud avec l'ID et le nom uniques

6. Configurer les nœuds

Vous devez fournir la configuration de base du nœud, qui est le premier des trois appels API utilisés pour configurer un nœud.

Catégorie	Verbe HTTP	Chemin
Cluster	CHEMIN	/clusters/{cluster_id}/nodes/{node_id}

Gondolage

Vous devez fournir l'ID de cluster et l'ID de nœud.

```
curl -iX PATCH -H 'Content-Type: application/json' -u admin:<password> -k  
-d @step06 'https://10.21.191.150/api/clusters/CLUSTERID/nodes/NODEID'
```

Entrée JSON (étape 06)

Vous devez fournir l'ID d'hôte sur lequel le nœud ONTAP Select sera exécuté.

```
{  
  "host": {  
    "id": "HOSTID"  
  },  
  "instance_type": "small",  
  "ip": "10.206.80.101",  
  "passthrough_disks": false  
}
```

Type de traitement

Synchrone

Sortie

Aucune

7. Récupérez les réseaux de nœuds

Vous devez identifier les réseaux de gestion et de données utilisés par le nœud dans le cluster à un seul nœud. Le réseau interne n'est pas utilisé avec un cluster à un seul nœud.

Catégorie	Verbe HTTP	Chemin
Cluster	OBTENEZ	/clusters/{cluster_id}/nodes/{node_id}/networks

Gondolage

Vous devez fournir l'ID de cluster et l'ID de nœud.

```
curl -iX GET -u admin:<password> -k 'https://10.21.191.150/api/
clusters/CLUSTERID/nodes/NODEID/networks?fields=id,purpose'
```

Type de traitement

Synchrone

Sortie

- Tableau de deux enregistrements décrivant chacun un seul réseau pour le nœud, y compris l'ID et le but uniques

8. Configurez la mise en réseau des nœuds

Vous devez configurer les réseaux de données et de gestion. Le réseau interne n'est pas utilisé avec un cluster à un seul nœud.



Émettez deux fois l'appel API suivant, une fois pour chaque réseau.

Catégorie	Verbe HTTP	Chemin
Cluster	CORRECTIF	/clusters/{cluster_id}/noeuds/{node_id}/réseaux/{network_id}

Gondolage

Vous devez fournir l'ID de cluster, l'ID de nœud et l'ID réseau.

```
curl -iX PATCH -H 'Content-Type: application/json' -u admin:<password> -k
-d @step08 'https://10.21.191.150/api/clusters/
CLUSTERID/nodes/NODEID/networks/NETWORKID'
```

Entrée JSON (étape 08)

Vous devez indiquer le nom du réseau.

```
{
  "name": "sDOT_Network"
}
```

Type de traitement

Synchrone

Sortie

Aucune

9. Configurez le pool de stockage de nœuds

La dernière étape de la configuration d'un nœud consiste à relier un pool de stockage. Vous pouvez déterminer les pools de stockage disponibles via le client Web vSphere, ou éventuellement via l'API REST de déploiement.

Catégorie	Verbe HTTP	Chemin
Cluster	CORRECTIF	/clusters/{cluster_id}/noeuds/{node_id}/réseaux/{network_id}

Gondolage

Vous devez fournir l'ID de cluster, l'ID de nœud et l'ID réseau.

```
curl -iX PATCH -H 'Content-Type: application/json' -u admin:<password> -k  
-d @step09 'https://10.21.191.150/api/clusters/ CLUSTERID/nodes/NODEID'
```

Entrée JSON (par étape 09)

La capacité du pool est de 2 To.

```
{  
  "pool_array": [  
    {  
      "name": "sDOT-01",  
      "capacity": 2147483648000  
    }  
  ]  
}
```

Type de traitement

Synchrone

Sortie

Aucune

10. Déployer le cluster

Une fois le cluster et le nœud configurés, vous pouvez déployer le cluster.

Catégorie	Verbe HTTP	Chemin
Cluster	POST	/clusters/{cluster_id}/deploy

Gondolage

Vous devez fournir l'ID de cluster.

```
curl -iX POST -H 'Content-Type: application/json' -u admin:<password> -k  
-d @step10 'https://10.21.191.150/api/clusters/CLUSTERID/deploy'
```

Entrée JSON (step10)

Vous devez fournir le mot de passe pour le compte d'administrateur ONTAP.

```
{  
  "ontap_credentials": {  
    "password": "mypassword"  
  }  
}
```

Type de traitement

Asynchrone

Sortie

- Objet travail

Informations associées

["Déployez une instance d'évaluation de 90 jours d'un cluster ONTAP Select"](#)

Accès avec Python

Avant d'accéder à l'API de déploiement ONTAP Select à l'aide de Python

Vous devez préparer l'environnement avant d'exécuter les exemples de scripts Python.

Avant d'exécuter les scripts Python, vous devez vous assurer que l'environnement est correctement configuré :

- La dernière version applicable de Python2 doit être installée. Les codes échantillons ont été testés à l'aide de Python2. Ils devraient également être portables à Python3, mais n'ont pas été testés pour la compatibilité.
- Les requêtes et les bibliothèques urllib3 doivent être installées. Vous pouvez utiliser pip ou un autre outil de gestion Python, selon les besoins de votre environnement.
- Le poste de travail client sur lequel s'exécutent les scripts doit disposer d'un accès réseau à la machine virtuelle ONTAP Select Deploy.

En outre, vous devez disposer des informations suivantes :

- Adresse IP de la machine virtuelle déployée
- Nom d'utilisateur et mot de passe d'un compte administrateur de déploiement

Comprendre les scripts Python pour ONTAP Select Deploy

Les exemples de scripts Python vous permettent d'effectuer plusieurs tâches différentes. Vous devez comprendre les scripts avant de les utiliser dans une instance de

déploiement actif.

Caractéristiques de conception communes

Les scripts ont été conçus avec les caractéristiques communes suivantes :

- Exécution à partir de l'interface de ligne de commande sur une machine cliente vous pouvez exécuter les scripts Python à partir de n'importe quelle machine cliente correctement configurée. Voir *avant de commencer* pour plus d'informations.
- Accepter les paramètres d'entrée CLI chaque script est contrôlé au niveau de l'interface de ligne de commande par le biais de paramètres d'entrée.
- Lire le fichier d'entrée chaque script lit un fichier d'entrée en fonction de son objectif. Lors de la création ou de la suppression d'un cluster, vous devez fournir un fichier de configuration JSON. Lorsque vous ajoutez une licence de nœud, vous devez fournir un fichier de licence valide.
- Utilisez un module de support commun le module de support commun *Deploy_Requests.py* contient une seule classe. Il est importé et utilisé par chacun des scripts.

Création d'un cluster

Vous pouvez créer un cluster ONTAP Select à l'aide du script *cluster.py*. En fonction des paramètres de l'interface de ligne de commande et du contenu du fichier d'entrée JSON, vous pouvez modifier le script dans votre environnement de déploiement comme suit :

- Hyperviseur que vous pouvez déployer sur ESXI ou KVM (selon la version de déploiement). Lors du déploiement de VMware ESXi, l'hyperviseur peut être géré par vCenter ou être un hôte autonome.
- Taille du cluster vous pouvez déployer un cluster à un ou plusieurs nœuds.
- Évaluation ou licence de production vous pouvez déployer un cluster avec une licence d'évaluation ou achetée pour la production.

Les paramètres d'entrée CLI pour le script incluent :

- Nom d'hôte ou adresse IP du serveur de déploiement
- Mot de passe du compte utilisateur admin
- Nom du fichier de configuration JSON
- Indicateur détaillé pour la sortie du message

Ajouter une licence de nœud

Si vous choisissez de déployer un cluster de production, vous devez ajouter une licence pour chaque nœud à l'aide du script *add_license.py*. Vous pouvez ajouter la licence avant ou après le déploiement du cluster.

Les paramètres d'entrée CLI pour le script incluent :

- Nom d'hôte ou adresse IP du serveur de déploiement
- Mot de passe du compte utilisateur admin
- Nom du fichier de licence
- Nom d'utilisateur ONTAP avec privilèges pour ajouter la licence
- Mot de passe de l'utilisateur ONTAP

Supprime un cluster

Vous pouvez supprimer un cluster ONTAP Select existant à l'aide du script *delete_cluster.py*.

Les paramètres d'entrée CLI pour le script incluent :

- Nom d'hôte ou adresse IP du serveur de déploiement
- Mot de passe du compte utilisateur admin
- Nom du fichier de configuration JSON

Exemples de code Python

Script pour créer un cluster ONTAP Select

Vous pouvez utiliser le script suivant pour créer un cluster basé sur les paramètres définis dans le script et un fichier d'entrée JSON.

```
#!/usr/bin/env python
##-----
#
# File: cluster.py
#
# (C) Copyright 2019 NetApp, Inc.
#
# This sample code is provided AS IS, with no support or warranties of
# any kind, including but not limited for warranties of merchantability
# or fitness of any kind, expressed or implied. Permission to use,
# reproduce, modify and create derivatives of the sample code is granted
# solely for the purpose of researching, designing, developing and
# testing a software application product for use with NetApp products,
# provided that the above copyright notice appears in all copies and
# that the software application product is distributed pursuant to terms
# no less restrictive than those set forth herein.
#
##-----

import traceback
import argparse
import json
import logging

from deploy_requests import DeployRequests

def add_vcenter_credentials(deploy, config):
    """ Add credentials for the vcenter if present in the config """
```

```

log_debug_trace()

vcenter = config.get('vcenter', None)
if vcenter and not deploy.resource_exists('/security/credentials',
                                           'hostname', vcenter[
'hostname']):
    log_info("Registering vcenter {} credentials".format(vcenter[
'hostname']))
    data = {k: vcenter[k] for k in ['hostname', 'username', 'password
']}
    data['type'] = "vcenter"
    deploy.post('/security/credentials', data)

def add_standalone_host_credentials(deploy, config):
    """ Add credentials for standalone hosts if present in the config.
        Does nothing if the host credential already exists on the Deploy.
    """
    log_debug_trace()

    hosts = config.get('hosts', [])
    for host in hosts:
        # The presense of the 'password' will be used only for standalone
hosts.
        # If this host is managed by a vcenter, it should not have a host
'password' in the json.
        if 'password' in host and not deploy.resource_exists(
'/security/credentials',
                                           'hostname',
host['name']):
            log_info("Registering host {} credentials".format(host['name
']))
            data = {'hostname': host['name'], 'type': 'host',
                    'username': host['username'], 'password': host[
'password']}
            deploy.post('/security/credentials', data)

def register_unkown_hosts(deploy, config):
    ''' Registers all hosts with the deploy server.
        The host details are read from the cluster config json file.

        This method will skip any hosts that are already registered.
        This method will exit the script if no hosts are found in the
config.
    '''

```

```

log_debug_trace()

data = {"hosts": []}
if 'hosts' not in config or not config['hosts']:
    log_and_exit("The cluster config requires at least 1 entry in the
'hosts' list got {}".format(config))

missing_host_cnt = 0
for host in config['hosts']:
    if not deploy.resource_exists('/hosts', 'name', host['name']):
        missing_host_cnt += 1
        host_config = {"name": host['name'], "hypervisor_type": host[
'type']}

        if 'mgmt_server' in host:
            host_config["management_server"] = host['mgmt_server']
            log_info(
                "Registering from vcenter {mgmt_server}".format(**
host))

            if 'password' in host and 'user' in host:
                host_config['credential'] = {
                    "password": host['password'], "username": host['user
']}

            log_info("Registering {type} host {name}".format(**host))
            data["hosts"].append(host_config)

# only post /hosts if some missing hosts were found
if missing_host_cnt:
    deploy.post('/hosts', data, wait_for_job=True)

def add_cluster_attributes(deploy, config):
    ''' POST a new cluster with all needed attribute values.
        Returns the cluster_id of the new config
    '''
    log_debug_trace()

    cluster_config = config['cluster']
    cluster_id = deploy.find_resource('/clusters', 'name', cluster_config
['name'])

    if not cluster_id:
        log_info("Creating cluster config named {name}".format(
**cluster_config))

    # Filter to only the valid attributes, ignores anything else in

```

```

the json
    data = {k: cluster_config[k] for k in [
        'name', 'ip', 'gateway', 'netmask', 'ontap_image_version',
        'dns_info', 'ntp_servers']}

    num_nodes = len(config['nodes'])

    log_info("Cluster properties: {}".format(data))

    resp = deploy.post('/v3/clusters?node_count={}'.format(num_nodes),
data)
    cluster_id = resp.headers.get('Location').split('/')[-1]

    return cluster_id

def get_node_ids(deploy, cluster_id):
    ''' Get the the ids of the nodes in a cluster. Returns a list of
node_ids.'''
    log_debug_trace()

    response = deploy.get('/clusters/{}/nodes'.format(cluster_id))
    node_ids = [node['id'] for node in response.json().get('records')]
    return node_ids

def add_node_attributes(deploy, cluster_id, node_id, node):
    ''' Set all the needed properties on a node '''
    log_debug_trace()

    log_info("Adding node '{}' properties".format(node_id))

    data = {k: node[k] for k in ['ip', 'serial_number', 'instance_type',
        'is_storage_efficiency_enabled'] if k in
node}
    # Optional: Set a serial_number
    if 'license' in node:
        data['license'] = {'id': node['license']}

    # Assign the host
    host_id = deploy.find_resource('/hosts', 'name', node['host_name'])
    if not host_id:
        log_and_exit("Host names must match in the 'hosts' array, and the
nodes.host_name property")

    data['host'] = {'id': host_id}

```

```

# Set the correct raid_type
is_hw_raid = not node['storage'].get('disks') # The presence of a
list of disks indicates sw_raid
data['passthrough_disks'] = not is_hw_raid

# Optionally set a custom node name
if 'name' in node:
    data['name'] = node['name']

log_info("Node properties: {}".format(data))
deploy.patch('/clusters/{}/nodes/{}'.format(cluster_id, node_id),
data)

def add_node_networks(deploy, cluster_id, node_id, node):
    ''' Set the network information for a node '''
    log_debug_trace()

    log_info("Adding node '{}' network properties".format(node_id))

    num_nodes = deploy.get_num_records('/clusters/{}/nodes'.format
(cluster_id))

    for network in node['networks']:

        # single node clusters do not use the 'internal' network
        if num_nodes == 1 and network['purpose'] == 'internal':
            continue

        # Deduce the network id given the purpose for each entry
        network_id = deploy.find_resource('/clusters/{}/nodes/{}/networks
'.format(cluster_id, node_id),
                                         'purpose', network['purpose'])

        data = {"name": network['name']}
        if 'vlan' in network and network['vlan']:
            data['vlan_id'] = network['vlan']

        deploy.patch('/clusters/{}/nodes/{}/networks/{}'.format(
cluster_id, node_id, network_id), data)

def add_node_storage(deploy, cluster_id, node_id, node):
    ''' Set all the storage information on a node '''
    log_debug_trace()

    log_info("Adding node '{}' storage properties".format(node_id))
    log_info("Node storage: {}".format(node['storage']['pools']))

```

```

    data = {'pool_array': node['storage']['pools']} # use all the json
properties
    deploy.post(
        '/clusters/{}/nodes/{}/storage/pools'.format(cluster_id, node_id),
data)

    if 'disks' in node['storage'] and node['storage']['disks']:
        data = {'disks': node['storage']['disks']}
        deploy.post(
            '/clusters/{}/nodes/{}/storage/disks'.format(cluster_id,
node_id), data)

def create_cluster_config(deploy, config):
    ''' Construct a cluster config in the deploy server using the input
json data '''
    log_debug_trace()

    cluster_id = add_cluster_attributes(deploy, config)

    node_ids = get_node_ids(deploy, cluster_id)
    node_configs = config['nodes']

    for node_id, node_config in zip(node_ids, node_configs):
        add_node_attributes(deploy, cluster_id, node_id, node_config)
        add_node_networks(deploy, cluster_id, node_id, node_config)
        add_node_storage(deploy, cluster_id, node_id, node_config)

    return cluster_id

def deploy_cluster(deploy, cluster_id, config):
    ''' Deploy the cluster config to create the ONTAP Select VMs. '''
    log_debug_trace()
    log_info("Deploying cluster: {}".format(cluster_id))

    data = {'ontap_credential': {'password': config['cluster']['
'ontap_admin_password']}}
    deploy.post('/clusters/{}/deploy?inhibit_rollback=true'.format
(cluster_id),
                data, wait_for_job=True)

def log_debug_trace():
    stack = traceback.extract_stack()
    parent_function = stack[-2][2]

```

```

logging.getLogger('deploy').debug('Calling %s()' % parent_function)

def log_info(msg):
    logging.getLogger('deploy').info(msg)

def log_and_exit(msg):
    logging.getLogger('deploy').error(msg)
    exit(1)

def configure_logging(verbose):
    FORMAT = '%(asctime)-15s:%(levelname)s:%(name)s: %(message)s'
    if verbose:
        logging.basicConfig(level=logging.DEBUG, format=FORMAT)
    else:
        logging.basicConfig(level=logging.INFO, format=FORMAT)
    logging.getLogger('requests.packages.urllib3.connectionpool'
).setLevel(
        logging.WARNING)

def main(args):
    configure_logging(args.verbose)
    deploy = DeployRequests(args.deploy, args.password)

    with open(args.config_file) as json_data:
        config = json.load(json_data)

        add_vcenter_credentials(deploy, config)

        add_standalone_host_credentials(deploy, config)

        register_unkown_hosts(deploy, config)

        cluster_id = create_cluster_config(deploy, config)

        deploy_cluster(deploy, cluster_id, config)

def parseArgs():
    parser = argparse.ArgumentParser(description='Uses the ONTAP Select
Deploy API to construct and deploy a cluster.')
    parser.add_argument('-d', '--deploy', help='Hostname or IP address of
Deploy server')
    parser.add_argument('-p', '--password', help='Admin password of Deploy

```

```

server')
    parser.add_argument('-c', '--config_file', help='Filename of the
cluster config')
    parser.add_argument('-v', '--verbose', help='Display extra debugging
messages for seeing exact API calls and responses',
                        action='store_true', default=False)
    return parser.parse_args()

if __name__ == '__main__':
    args = parseArgs()
    main(args)

```

JSON pour le script permettant de créer un cluster ONTAP Select

Lors de la création ou la suppression d'un cluster ONTAP Select à l'aide d'exemples de code Python, vous devez fournir un fichier JSON en tant qu'entrée du script. Vous pouvez copier et modifier l'exemple JSON approprié en fonction de vos plans de déploiement.

Cluster à un seul nœud sur ESXi

```

{
  "hosts": [
    {
      "password": "mypassword1",
      "name": "host-1234",
      "type": "ESX",
      "username": "admin"
    }
  ],
  "cluster": {
    "dns_info": {
      "domains": ["lab1.company-demo.com", "lab2.company-demo.com",
                  "lab3.company-demo.com", "lab4.company-demo.com"],
    },
    "dns_ips": ["10.206.80.135", "10.206.80.136"],
    "ontap_image_version": "9.7",
    "gateway": "10.206.80.1",
    "ip": "10.206.80.115",
    "name": "mycluster",
    "ntp_servers": ["10.206.80.183", "10.206.80.142"],
    "ontap_admin_password": "mypassword2",
  }
}

```



```

    "netmask": "255.255.254.0"
  },
  "nodes": [
    {
      "serial_number": "3200000nn",
      "ip": "10.206.80.114",
      "name": "node-1",
      "networks": [
        {
          "name": "ontap-external",
          "purpose": "mgmt",
          "vlan": 1234
        },
        {
          "name": "ontap-external",
          "purpose": "data",
          "vlan": null
        },
        {
          "name": "ontap-internal",
          "purpose": "internal",
          "vlan": null
        }
      ],
      "host_name": "host-1234",
      "is_storage_efficiency_enabled": false,
      "instance_type": "small",
      "storage": {
        "disk": [],
        "pools": [
          {
            "name": "storage-pool-1",
            "capacity": 4802666790125
          }
        ]
      }
    }
  ]
}

```

Cluster à un seul nœud sur ESXi à l'aide de vCenter

```

{
  "hosts": [

```

```

    {
      "name": "host-1234",
      "type": "ESX",
      "mgmt_server": "vcenter-1234"
    }
  ],

  "cluster": {
    "dns_info": { "domains": [ "lab1.company-demo.com", "lab2.company-
demo.com",
      "lab3.company-demo.com", "lab4.company-demo.com"
    ],
    "dns_ips": [ "10.206.80.135", "10.206.80.136" ]
  },

  "ontap_image_version": "9.7",
  "gateway": "10.206.80.1",
  "ip": "10.206.80.115",
  "name": "mycluster",
  "ntp_servers": [ "10.206.80.183", "10.206.80.142" ],
  "ontap_admin_password": "mypassword2",
  "netmask": "255.255.254.0"
},

"vcenter": {
  "password": "mypassword2",
  "hostname": "vcenter-1234",
  "username": "selectadmin"
},

"nodes": [
  {
    "serial_number": "3200000nn",
    "ip": "10.206.80.114",
    "name": "node-1",
    "networks": [
      {
        "name": "ONTAP-Management",
        "purpose": "mgmt",
        "vlan": null
      },
      {
        "name": "ONTAP-External",
        "purpose": "data",
        "vlan": null
      }
    ],
  },

```

```

    {
      "name": "ONTAP-Internal",
      "purpose": "internal",
      "vlan": null
    }
  ],

  "host_name": "host-1234",
  "is_storage_efficiency_enabled": false,
  "instance_type": "small",
  "storage": {
    "disk": [],
    "pools": [
      {
        "name": "storage-pool-1",
        "capacity": 5685190380748
      }
    ]
  }
}
]
}

```

Cluster à un seul nœud sur KVM

```

{
  "hosts": [
    {
      "password": "mypassword1",
      "name": "host-1234",
      "type": "KVM",
      "username": "root"
    }
  ],

  "cluster": {
    "dns_info": {
      "domains": ["lab1.company-demo.com", "lab2.company-demo.com",
        "lab3.company-demo.com", "lab4.company-demo.com"]
    },

    "dns_ips": ["10.206.80.135", "10.206.80.136"]
  },

  "ontap_image_version": "9.7",

```

```

    "gateway": "10.206.80.1",
    "ip": "10.206.80.115",
    "name": "CBF4ED97",
    "ntp_servers": ["10.206.80.183", "10.206.80.142"],
    "ontap_admin_password": "mypassword2",
    "netmask": "255.255.254.0"
  },
  "nodes": [
    {
      "serial_number": "3200000nn",
      "ip": "10.206.80.115",
      "name": "node-1",
      "networks": [
        {
          "name": "ontap-external",
          "purpose": "mgmt",
          "vlan": 1234
        },
        {
          "name": "ontap-external",
          "purpose": "data",
          "vlan": null
        },
        {
          "name": "ontap-internal",
          "purpose": "internal",
          "vlan": null
        }
      ]
    },
    {
      "host_name": "host-1234",
      "is_storage_efficiency_enabled": false,
      "instance_type": "small",
      "storage": {
        "disk": [],
        "pools": [
          {
            "name": "storage-pool-1",
            "capacity": 4802666790125
          }
        ]
      }
    }
  ]
}

```

Script pour ajouter une licence de nœud ONTAP Select

Vous pouvez utiliser le script suivant pour ajouter une licence pour un nœud ONTAP Select.

```
#!/usr/bin/env python
##-----
#
# File: add_license.py
#
# (C) Copyright 2019 NetApp, Inc.
#
# This sample code is provided AS IS, with no support or warranties of
# any kind, including but not limited for warranties of merchantability
# or fitness of any kind, expressed or implied. Permission to use,
# reproduce, modify and create derivatives of the sample code is granted
# solely for the purpose of researching, designing, developing and
# testing a software application product for use with NetApp products,
# provided that the above copyright notice appears in all copies and
# that the software application product is distributed pursuant to terms
# no less restrictive than those set forth herein.
#
##-----

import argparse
import logging
import json

from deploy_requests import DeployRequests

def post_new_license(deploy, license_filename):
    log_info('Posting a new license: {}'.format(license_filename))

    # Stream the file as multipart/form-data
    deploy.post('/licensing/licenses', data={},
                files={'license_file': open(license_filename, 'rb')})

    # Alternative if the NLF license data is converted to a string.
    # with open(license_filename, 'rb') as f:
    #     nlf_data = f.read()
    #     r = deploy.post('/licensing/licenses', data={},
    #                     files={'license_file': (license_filename,
    nlf_data)})
```

```

def put_license(deploy, serial_number, data, files):
    log_info('Adding license for serial number: {}'.format(serial_number))

    deploy.put('/licensing/licenses/{}'.format(serial_number), data=data,
files=files)

def put_used_license(deploy, serial_number, license_filename,
ontap_username, ontap_password):
    ''' If the license is used by an 'online' cluster, a username/password
must be given. '''

    data = {'ontap_username': ontap_username, 'ontap_password':
ontap_password}
    files = {'license_file': open(license_filename, 'rb')}

    put_license(deploy, serial_number, data, files)

def put_free_license(deploy, serial_number, license_filename):
    data = {}
    files = {'license_file': open(license_filename, 'rb')}

    put_license(deploy, serial_number, data, files)

def get_serial_number_from_license(license_filename):
    ''' Read the NLF file to extract the serial number '''
    with open(license_filename) as f:
        data = json.load(f)

        statusResp = data.get('statusResp', {})
        serialNumber = statusResp.get('serialNumber')
        if not serialNumber:
            log_and_exit("The license file seems to be missing the
serialNumber")

        return serialNumber

def log_info(msg) :
    logging.getLogger('deploy').info(msg)

def log_and_exit(msg) :
    logging.getLogger('deploy').error(msg)
    exit(1)

```

```

def configure_logging():
    FORMAT = '%(asctime)-15s:%(levelname)s:%(name)s: %(message)s'
    logging.basicConfig(level=logging.INFO, format=FORMAT)
    logging.getLogger('requests.packages.urllib3.connectionpool').
setLevel(logging.WARNING)

def main(args):
    configure_logging()
    serial_number = get_serial_number_from_license(args.license)

    deploy = DeployRequests(args.deploy, args.password)

    # First check if there is already a license resource for this serial-
number
    if deploy.find_resource('/licensing/licenses', 'id', serial_number):

        # If the license already exists in the Deploy server, determine if
its used
        if deploy.find_resource('/clusters', 'nodes.serial_number',
serial_number):

            # In this case, requires ONTAP creds to push the license to
the node
            if args.ontap_username and args.ontap_password:
                put_used_license(deploy, serial_number, args.license,
                                args.ontap_username, args.ontap_password)
            else:
                print("ERROR: The serial number for this license is in
use. Please provide ONTAP credentials.")
            else:
                # License exists, but its not used
                put_free_license(deploy, serial_number, args.license)
        else:
            # No license exists, so register a new one as an available license
for later use
            post_new_license(deploy, args.license)

def parseArgs():
    parser = argparse.ArgumentParser(description='Uses the ONTAP Select
Deploy API to add or update a new or used NLF license file.')
    parser.add_argument('-d', '--deploy', required=True, type=str, help=
'Hostname or IP address of ONTAP Select Deploy')

```

```

    parser.add_argument('-p', '--password', required=True, type=str, help=
='Admin password of Deploy server')
    parser.add_argument('-l', '--license', required=True, type=str, help=
'Filename of the NLF license data')
    parser.add_argument('-u', '--ontap_username', type=str,
                        help='ONTAP Select username with privelege to add
the license. Only provide if the license is used by a Node.')
    parser.add_argument('-o', '--ontap_password', type=str,
                        help='ONTAP Select password for the
ontap_username. Required only if ontap_username is given.')
    return parser.parse_args()

if __name__ == '__main__':
    args = parseArgs()
    main(args)

```

Script permettant de supprimer un cluster ONTAP Select

Vous pouvez utiliser le script CLI suivant pour supprimer un cluster existant.

```

#!/usr/bin/env python
##-----
#
# File: delete_cluster.py
#
# (C) Copyright 2019 NetApp, Inc.
#
# This sample code is provided AS IS, with no support or warranties of
# any kind, including but not limited for warranties of merchantability
# or fitness of any kind, expressed or implied. Permission to use,
# reproduce, modify and create derivatives of the sample code is granted
# solely for the purpose of researching, designing, developing and
# testing a software application product for use with NetApp products,
# provided that the above copyright notice appears in all copies and
# that the software application product is distributed pursuant to terms
# no less restrictive than those set forth herein.
#
##-----

import argparse
import json
import logging

from deploy_requests import DeployRequests

```



```

def find_cluster(deploy, cluster_name):
    return deploy.find_resource('/clusters', 'name', cluster_name)

def offline_cluster(deploy, cluster_id):
    # Test that the cluster is online, otherwise do nothing
    response = deploy.get('/clusters/{}'.format(cluster_id))
    cluster_data = response.json()['record']
    if cluster_data['state'] == 'powered_on':
        log_info("Found the cluster to be online, modifying it to be
powered_off.")
        deploy.patch('/clusters/{}'.format(cluster_id), {'availability':
'powered_off'}, True)

def delete_cluster(deploy, cluster_id):
    log_info("Deleting the cluster({}).".format(cluster_id))
    deploy.delete('/clusters/{}'.format(cluster_id), True)
    pass

def log_info(msg):
    logging.getLogger('deploy').info(msg)

def configure_logging():
    FORMAT = '%(asctime)-15s:%(levelname)s:%(name)s: %(message)s'
    logging.basicConfig(level=logging.INFO, format=FORMAT)
    logging.getLogger('requests.packages.urllib3.connectionpool').
setLevel(logging.WARNING)

def main(args):
    configure_logging()
    deploy = DeployRequests(args.deploy, args.password)

    with open(args.config_file) as json_data:
        config = json.load(json_data)

        cluster_id = find_cluster(deploy, config['cluster']['name'])

        log_info("Found the cluster {} with id: {}".format(config[
'cluster']['name'], cluster_id))

        offline_cluster(deploy, cluster_id)

        delete_cluster(deploy, cluster_id)

```

```

def parseArgs():
    parser = argparse.ArgumentParser(description='Uses the ONTAP Select
Deploy API to delete a cluster')
    parser.add_argument('-d', '--deploy', required=True, type=str, help=
'Hostname or IP address of Deploy server')
    parser.add_argument('-p', '--password', required=True, type=str, help=
'Admin password of Deploy server')
    parser.add_argument('-c', '--config_file', required=True, type=str,
help='Filename of the cluster json config')
    return parser.parse_args()

if __name__ == '__main__':
    args = parseArgs()
    main(args)

```

Module Python de support commun pour ONTAP Select

Tous les scripts Python utilisent une classe Python commune dans un seul module.

```

#!/usr/bin/env python
##-----
#
# File: deploy_requests.py
#
# (C) Copyright 2019 NetApp, Inc.
#
# This sample code is provided AS IS, with no support or warranties of
# any kind, including but not limited for warranties of merchantability
# or fitness of any kind, expressed or implied. Permission to use,
# reproduce, modify and create derivatives of the sample code is granted
# solely for the purpose of researching, designing, developing and
# testing a software application product for use with NetApp products,
# provided that the above copyright notice appears in all copies and
# that the software application product is distributed pursuant to terms
# no less restrictive than those set forth herein.
#
##-----

import json
import logging
import requests

requests.packages.urllib3.disable_warnings()

```

```

class DeployRequests(object):
    '''
    Wrapper class for requests that simplifies the ONTAP Select Deploy
    path creation and header manipulations for simpler code.
    '''

    def __init__(self, ip, admin_password):
        self.base_url = 'https://{}/api'.format(ip)
        self.auth = ('admin', admin_password)
        self.headers = {'Accept': 'application/json'}
        self.logger = logging.getLogger('deploy')

    def post(self, path, data, files=None, wait_for_job=False):
        if files:
            self.logger.debug('POST FILES:')
            response = requests.post(self.base_url + path,
                                     auth=self.auth, verify=False,
                                     files=files)
        else:
            self.logger.debug('POST DATA: %s', data)
            response = requests.post(self.base_url + path,
                                     auth=self.auth, verify=False,
                                     json=data,
                                     headers=self.headers)

        self.logger.debug('HEADERS: %s\nBODY: %s', self.filter_headers
(response), response.text)
        self.exit_on_errors(response)

        if wait_for_job and response.status_code == 202:
            self.wait_for_job(response.json())
        return response

    def patch(self, path, data, wait_for_job=False):
        self.logger.debug('PATCH DATA: %s', data)
        response = requests.patch(self.base_url + path,
                                   auth=self.auth, verify=False,
                                   json=data,
                                   headers=self.headers)

        self.logger.debug('HEADERS: %s\nBODY: %s', self.filter_headers
(response), response.text)
        self.exit_on_errors(response)

        if wait_for_job and response.status_code == 202:
            self.wait_for_job(response.json())

```

```

        return response

    def put(self, path, data, files=None, wait_for_job=False):
        if files:
            print('PUT FILES: {}'.format(data))
            response = requests.put(self.base_url + path,
                                    auth=self.auth, verify=False,
                                    data=data,
                                    files=files)

        else:
            self.logger.debug('PUT DATA:')
            response = requests.put(self.base_url + path,
                                    auth=self.auth, verify=False,
                                    json=data,
                                    headers=self.headers)

            self.logger.debug('HEADERS: %s\nBODY: %s', self.filter_headers
                              (response), response.text)
            self.exit_on_errors(response)

            if wait_for_job and response.status_code == 202:
                self.wait_for_job(response.json())
            return response

    def get(self, path):
        """ Get a resource object from the specified path """
        response = requests.get(self.base_url + path, auth=self.auth,
                                verify=False)
        self.logger.debug('HEADERS: %s\nBODY: %s', self.filter_headers
                              (response), response.text)
        self.exit_on_errors(response)
        return response

    def delete(self, path, wait_for_job=False):
        """ Delete's a resource from the specified path """
        response = requests.delete(self.base_url + path, auth=self.auth,
                                    verify=False)
        self.logger.debug('HEADERS: %s\nBODY: %s', self.filter_headers
                              (response), response.text)
        self.exit_on_errors(response)

        if wait_for_job and response.status_code == 202:
            self.wait_for_job(response.json())
        return response

    def find_resource(self, path, name, value):

```

```

''' Returns the 'id' of the resource if it exists, otherwise None
'''
resource = None
response = self.get('{path}?{field}={value}'.format(
    path=path, field=name, value=value))
if response.status_code == 200 and response.json().get(
'num_records') >= 1:
    resource = response.json().get('records')[0].get('id')
    return resource

def get_num_records(self, path, query=None):
    ''' Returns the number of records found in a container, or None on
error '''
    resource = None
    query_opt = '?{}'.format(query) if query else ''
    response = self.get('{path}{query}'.format(path=path, query
=query_opt))
    if response.status_code == 200 :
        return response.json().get('num_records')
    return None

def resource_exists(self, path, name, value):
    return self.find_resource(path, name, value) is not None

def wait_for_job(self, response, poll_timeout=120):
    last_modified = response['job']['last_modified']
    job_id = response['job']['id']

    self.logger.info('Event: ' + response['job']['message'])

    while True:
        response = self.get('/jobs/{}?fields=state,message&'
            'poll_timeout={}&last_modified=>={}'
            .format(
                job_id, poll_timeout, last_modified))

        job_body = response.json().get('record', {})

        # Show interesting message updates
        message = job_body.get('message', '')
        self.logger.info('Event: ' + message)

        # Refresh the last modified time for the poll loop
        last_modified = job_body.get('last_modified')

        # Look for the final states
        state = job_body.get('state', 'unknown')

```

```

        if state in ['success', 'failure']:
            if state == 'failure':
                self.logger.error('FAILED background job.\nJOB: %s',
job_body)

                exit(1)    # End the script if a failure occurs
            break

    def exit_on_errors(self, response):
        if response.status_code >= 400:
            self.logger.error('FAILED request to URL: %s\nHEADERS: %s
\nRESPONSE BODY: %s',

                                response.request.url,
                                self.filter_headers(response),
                                response.text)

            response.raise_for_status()    # Displays the response error, and
exits the script

    @staticmethod
    def filter_headers(response):
        ''' Returns a filtered set of the response headers '''
        return {key: response.headers[key] for key in ['Location',
'request-id'] if key in response.headers}

```

Script de redimensionnement des nœuds de cluster ONTAP Select

Vous pouvez utiliser le script suivant pour redimensionner les nœuds d'un cluster ONTAP Select.

```

#!/usr/bin/env python
##-----
#
# File: resize_nodes.py
#
# (C) Copyright 2019 NetApp, Inc.
#
# This sample code is provided AS IS, with no support or warranties of
# any kind, including but not limited for warranties of merchantability
# or fitness of any kind, expressed or implied. Permission to use,
# reproduce, modify and create derivatives of the sample code is granted
# solely for the purpose of researching, designing, developing and
# testing a software application product for use with NetApp products,
# provided that the above copyright notice appears in all copies and
# that the software application product is distributed pursuant to terms
# no less restrictive than those set forth herein.
#

```

```

##-----

import argparse
import logging
import sys

from deploy_requests import DeployRequests

def _parse_args():
    """ Parses the arguments provided on the command line when executing
    this
        script and returns the resulting namespace. If all required
    arguments
        are not provided, an error message indicating the mismatch is
    printed and
        the script will exit.
    """

    parser = argparse.ArgumentParser(description=(
        'Uses the ONTAP Select Deploy API to resize the nodes in the
    cluster.'
        ' For example, you might have a small (4 CPU, 16GB RAM per node) 2
    node'
        ' cluster and wish to resize the cluster to medium (8 CPU, 64GB
    RAM per'
        ' node). This script will take in the cluster details and then
    perform'
        ' the operation and wait for it to complete.'
    ))
    parser.add_argument('--deploy', required=True, help=(
        'Hostname or IP of the ONTAP Select Deploy VM.'
    ))
    parser.add_argument('--deploy-password', required=True, help=(
        'The password for the ONTAP Select Deploy admin user.'
    ))
    parser.add_argument('--cluster', required=True, help=(
        'Hostname or IP of the cluster management interface.'
    ))
    parser.add_argument('--instance-type', required=True, help=(
        'The desired instance size of the nodes after the operation is
    complete.'
    ))
    parser.add_argument('--ontap-password', required=True, help=(
        'The password for the ONTAP administrative user account.'
    ))

```

```

parser.add_argument('--ontap-username', default='admin', help=(
    'The username for the ONTAP administrative user account. Default:
admin.'
))
parser.add_argument('--nodes', nargs='+', metavar='NODE_NAME', help=(
    'A space separated list of node names for which the resize
operation'
    ' should be performed. The default is to apply the resize to all
nodes in'
    ' the cluster. If a list of nodes is provided, it must be provided
in HA'
    ' pairs. That is, in a 4 node cluster, nodes 1 and 2 (partners)
must be'
    ' resized in the same operation.'
))
return parser.parse_args()

def _get_cluster(deploy, parsed_args):
    """ Locate the cluster using the arguments provided """

    cluster_id = deploy.find_resource('/clusters', 'ip', parsed_args
.cluster)
    if not cluster_id:
        return None
    return deploy.get('/clusters/%s?fields=nodes' % cluster_id).json()[
'record']

def _get_request_body(parsed_args, cluster):
    """ Build the request body """

    changes = {'admin_password': parsed_args.ontap_password}

    # if provided, use the list of nodes given, else use all the nodes in
the cluster
    nodes = [node for node in cluster['nodes']]
    if parsed_args.nodes:
        nodes = [node for node in nodes if node['name'] in parsed_args
.nodes]

    changes['nodes'] = [
        {'instance_type': parsed_args.instance_type, 'id': node['id']} for
node in nodes]

    return changes

```



```

def main():
    """ Set up the resize operation by gathering the necessary data and
    then send
        the request to the ONTAP Select Deploy server.
    """

    logging.basicConfig(
        format='[%(asctime)s] [%(levelname)5s] %(message)s', level=
logging.INFO,)

    logging.getLogger('requests.packages.urllib3').setLevel(logging
.WARNING)

    parsed_args = _parse_args()
    deploy = DeployRequests(parsed_args.deploy, parsed_args
.deploy_password)

    cluster = _get_cluster(deploy, parsed_args)
    if not cluster:
        deploy.logger.error(
            'Unable to find a cluster with a management IP of %s' %
parsed_args.cluster)
        return 1

    changes = _get_request_body(parsed_args, cluster)
    deploy.patch('/clusters/%s' % cluster['id'], changes, wait_for_job
=True)

if __name__ == '__main__':
    sys.exit(main())

```

Utiliser l'interface de ligne de commande

Connectez-vous à ONTAP Select Deploy à l'aide de SSH

Vous devez vous connecter au shell de gestion de déploiement à l'aide de SSH. Une fois connecté, vous pouvez créer un cluster ONTAP Select et effectuer les procédures administratives associées à l'aide des commandes de l'interface de ligne de commande.

Avant de commencer

Vous devez disposer du mot de passe actuel pour le compte administrateur déploiement (admin). Si vous vous connectez pour la première fois et que vous avez utilisé vCenter pour installer la machine virtuelle de déploiement, vous devez utiliser le mot de passe défini lors de l'installation.

Étapes

1. Connectez-vous à l'aide du compte d'administrateur et de l'adresse IP de gestion de la machine virtuelle déployée ; par exemple :

```
ssh admin@<10.235.82.22>
```
2. Si c'est la première fois que vous vous êtes connecté et que vous n'avez pas installé le déploiement à l'aide de l'assistant disponible avec vCenter, fournissez les informations de configuration suivantes lorsque vous y êtes invité :
 - Nouveau mot de passe pour le compte administrateur (obligatoire)
 - Nom de la société (obligatoire)
 - URL du proxy (facultatif)
3. Tapez ? et appuyez sur **entrée** pour afficher la liste des commandes de shell de gestion disponibles.

Déployez un cluster ONTAP Select à l'aide de l'interface de ligne de commande

Vous pouvez utiliser l'interface de ligne de commande fournie avec l'utilitaire d'administration ONTAP Select Deploy pour créer un cluster ONTAP Select à un ou plusieurs nœuds.

Étape 1 : Préparer le déploiement

Avant de créer un cluster ONTAP Select sur un hyperviseur, veuillez à bien comprendre la préparation requise.

Étapes

1. Préparez la connexion du stockage au nœud ONTAP Select

RAID matériel

Si vous utilisez un contrôleur RAID matériel local, vous devez créer au moins un datastore (ESX) ou un ["pool de stockage \(KVM\)"](#) à chaque nœud pour les données système ainsi que pour la racine et les agrégats de données. Vous devez attacher le pool de stockage lors de la configuration du nœud ONTAP Select .

RAID logiciel

Si vous utilisez un RAID logiciel, vous devez créer au moins un datastore (ESX) ou un ["pool de stockage \(KVM\)"](#) pour les données système et assurez-vous que les disques SSD sont disponibles pour la racine et les agrégats de données. Vous devez connecter le pool de stockage et les disques lors de la configuration du nœud ONTAP Select .

2. Versions ONTAP Select disponibles

L'utilitaire d'administration Deploy contient une version unique de ONTAP Select. Si vous souhaitez déployer des clusters à l'aide d'une version antérieure d' ONTAP Select, vous devez d'abord ["ajouter l'image ONTAP Select"](#) à votre instance de déploiement.

3. Licence ONTAP Select pour un déploiement de production

Avant de déployer un cluster ONTAP Select dans un environnement de production, vous devez acheter une licence de capacité de stockage et télécharger le fichier de licence associé. Tu peux ["licencier le stockage sur chaque nœud"](#) en utilisant le modèle *Capacity Tiers* ou en licenciant un pool partagé en utilisant le modèle *Capacity Pools*.

Étape 2 : Télécharger et enregistrer un fichier de licence

Après avoir acquis un fichier de licence avec capacité de stockage, vous devez télécharger le fichier contenant la licence sur la machine virtuelle de déploiement et l'enregistrer.



Si vous déployez un cluster pour évaluation uniquement, vous pouvez ignorer cette étape.

Avant de commencer

Vous devez disposer du mot de passe pour le compte utilisateur admin.

Étapes

1. Dans un shell de commande sur votre poste de travail local, utilisez l'utilitaire sftp pour télécharger le fichier de licence sur la machine virtuelle de déploiement.

Exemple de sortie

```
sftp admin@10.234.81.101 (provide password when prompted)
put NLF-320000nnn.txt
exit
```

2. Connectez-vous à l'interface de ligne de commande de l'utilitaire de déploiement avec le compte d'administrateur utilisant SSH.
3. Enregistrez la licence :

```
license add -file-name <file_name>
```

Indiquez le mot de passe du compte administrateur lorsque vous y êtes invité.

4. Affichez les licences dans le système pour confirmer que la licence a été correctement ajoutée :

```
license show
```

Étape 3 : Ajouter des hôtes hyperviseurs

Vous devez enregistrer chaque hôte d'hyperviseur sur lequel un nœud ONTAP Select sera exécuté.

KVM

Vous devez enregistrer un hôte d'hyperviseur sur lequel le nœud ONTAP Select sera exécuté. Dans ce cadre, l'utilitaire d'administration de déploiement s'authentifie auprès de l'hôte KVM.

Description de la tâche

Si plusieurs hôtes hyperviseurs sont nécessaires, utilisez cette procédure pour ajouter chaque hôte.

Étapes

1. Connectez-vous à l'interface de ligne de commande de l'utilitaire de déploiement à l'aide de SSH avec le compte d'administrateur.
2. Enregistrez l'hôte :

```
host register -name <FQDN|IP> -hypervisor-type KVM -username  
<KVM_username>
```

Exemple de sortie

```
host register -name 10.234.81.14 -hypervisor-type KVM -username root
```

Entrez le mot de passe du compte hôte lorsque vous y êtes invité.

3. Afficher l'état de l'hôte et confirmer qu'il est authentifié :

```
host show -name <FQDN|IP> -detailed
```

Exemple de sortie

```
host show -name 10.234.81.14 -detailed
```

VMware ESXi

Dans le cadre de cette opération, l'utilitaire d'administration Deploy s'authentifie auprès du serveur vCenter gérant l'hôte ou directement vers l'hôte autonome ESXi.

Description de la tâche

Avant d'enregistrer un hôte géré par vCenter, vous devez ajouter un compte de serveur de gestion pour le serveur vCenter. Si l'hôte n'est pas géré par vCenter, vous pouvez fournir les informations d'identification de l'hôte dans le cadre de l'enregistrement de l'hôte. Cette procédure doit être utilisée pour ajouter chaque hôte.

Étapes

1. Connectez-vous à l'interface de ligne de commande de l'utilitaire de déploiement à l'aide de SSH avec le compte d'administrateur.
2. Si l'hôte est géré par un serveur vCenter, ajoutez les informations d'identification du compte vCenter :

```
credential add -hostname <FQDN|IP> -type vcenter -username  
<vcenter_username>
```

Exemple de sortie

```
credential add -hostname vc.select.company-demo.com -type vcenter  
-username administrator@vsphere.local
```

3. Enregistrez l'hôte :

- Enregistrez un hôte autonome non géré par vCenter :

```
host register -name <FQDN|IP> -hypervisor-type ESX -username  
<esx_username>
```

- Enregistrez un hôte géré par vCenter :

```
host register -name <FQDN|IP> -hypervisor-type ESX -mgmt-server  
<FQDN|IP>
```

Exemple de sortie

```
host register -name 10.234.81.14 -hypervisor-type ESX -mgmt-server  
vc.select.company-demo.com
```

4. Affichez l'état de l'hôte et confirmez qu'il est authentifié.

```
host show -name <FQDN|IP> -detailed
```

Exemple de sortie

```
host show -name 10.234.81.14 -detailed
```

Étape 4 : Créer et configurer un cluster ONTAP Select

Vous devez créer, puis configurer le cluster ONTAP Select. Une fois le cluster configuré, vous pouvez configurer chaque nœud.

Avant de commencer

Déterminez le nombre de nœuds que contient le cluster et disposez des informations de configuration associées.

Description de la tâche

Lorsque vous créez un cluster ONTAP Select, l'utilitaire Deploy génère automatiquement des noms de nœud en fonction du nom du cluster et du nombre de nœuds que vous fournissez. Le déploiement génère également les identifiants de nœud uniques.

Étapes

1. Connectez-vous à l'interface de ligne de commande de l'utilitaire de déploiement à l'aide de SSH avec le compte d'administrateur.
2. Création du cluster :

```
cluster create -name <cluster_name> -node-count <count>
```

Exemple de sortie

```
cluster create -name test-cluster -node-count 1
```

3. Configurer le cluster :

```
cluster modify -name <cluster_name> -mgmt-ip <IP_address> -netmask  
<netmask> -gateway <IP_address> -dns-servers <FQDN|IP>_LIST -dns-domains  
<domain_list>
```

Exemple de sortie

```
cluster modify -name test-cluster -mgmt-ip 10.234.81.20 -netmask  
255.255.255.192  
-gateway 10.234.81.1 -dns-servers 10.221.220.10 -dnsdomains  
select.company-demo.com
```

4. Afficher la configuration et l'état du cluster :

```
cluster show -name <cluster_name> -detailed
```

Étape 5 : Configurer un nœud ONTAP Select

Vous devez configurer chacun des nœuds du cluster ONTAP Select.

Avant de commencer

- Vérifiez que vous disposez des informations de configuration pour le nœud.

- Vérifiez que le fichier de licence Capacity Tier ou Capacity Pool est téléchargé et installé dans l'utilitaire de déploiement.

Description de la tâche

Vous devez utiliser cette procédure pour configurer chaque nœud. Dans cet exemple, une licence de niveau de capacité est appliquée au nœud.

Étapes

1. Connectez-vous à l'interface de ligne de commande de l'utilitaire de déploiement à l'aide de SSH avec le compte d'administrateur.
2. Déterminer les noms affectés aux nœuds du cluster :

```
node show -cluster-name <cluster_name>
```

3. Sélectionner le nœud et effectuer la configuration de base :

```
node modify -name <node_name> -cluster-name <cluster_name> -host-name  
<FQDN|IP> -license-serial-number <number> -instance-type TYPE  
-passthrough-disks false
```

Exemple de sortie

```
node modify -name test-cluster-01 -cluster-name test-cluster -host-name  
10.234.81.14  
-license-serial-number 320000nnnn -instance-type small -passthrough  
-disks false
```

La configuration RAID du nœud est indiquée par le paramètre *passthrough-disks*. Si vous utilisez un contrôleur RAID matériel local, cette valeur doit être « false ». Si vous utilisez un RAID logiciel, cette valeur doit être « true ».

Une licence de niveau de capacité est utilisée pour le nœud ONTAP Select.

4. Afficher la configuration réseau disponible sur l'hôte :

```
host network show -host-name <FQDN|IP> -detailed
```

Exemple de sortie

```
host network show -host-name 10.234.81.14 -detailed
```

5. Configurer le réseau du nœud :

Hôte ESXi

```
node modify -name <node_name> -cluster-name <cluster_name> -mgmt-ip  
IP -management-networks <network_name> -data-networks <network_name>  
-internal-network <network_name>
```

Hôte KVM

```
node modify -name <node_name> -cluster-name <cluster_name> -mgmt-ip  
IP -management-vlans <vlan_id> -data-vlans <vlan_id> -internal-vlans  
<vlan_id>
```

Lors du déploiement d'un cluster à nœud unique, vous n'avez pas besoin d'un réseau interne et devez supprimer « -internal-network ».

Exemple de sortie

```
node modify -name test-cluster-01 -cluster-name test-cluster -mgmt-ip  
10.234.81.21  
-management-networks sDOT_Network -data-networks sDOT_Network
```

6. Afficher la configuration du nœud :

```
node show -name <node_name> -cluster-name <cluster_name> -detailed
```

Exemple de sortie

```
node show -name test-cluster-01 -cluster-name test-cluster -detailed
```

Étape 6 : attacher le stockage aux nœuds ONTAP Select

Configurez le stockage utilisé par chaque nœud du cluster ONTAP Select . Au moins un pool de stockage doit toujours être attribué à chaque nœud. Si vous utilisez un RAID logiciel, chaque nœud doit également être affecté à au moins un disque dur.

Avant de commencer

Créez le pool de stockage à l'aide de VMware vSphere. Si vous utilisez le RAID logiciel, vous avez également besoin d'au moins un lecteur de disque disponible.

Description de la tâche

Lorsque vous utilisez un contrôleur RAID matériel local, vous devez effectuer les étapes 1 à 4. Lorsque vous utilisez le RAID logiciel, vous devez effectuer les étapes 1 à 6.

Étapes

1. Connectez-vous à l'interface de ligne de commande de l'utilitaire de déploiement à l'aide de SSH avec les informations d'identification du compte administrateur.
2. Afficher les pools de stockage disponibles sur l'hôte :

```
host storage pool show -host-name <FQDN|IP>
```

Exemple de sortie

```
host storage pool show -host-name 10.234.81.14
```

Vous pouvez également obtenir les pools de stockage disponibles via VMware vSphere.

3. Reliez un pool de stockage disponible au nœud ONTAP Select :

```
node storage pool attach -name <pool_name> -cluster-name <cluster_name>  
-node-name <node_name> -capacity-limit <limit>
```

Si vous incluez le paramètre « -capacity-limit », spécifiez la valeur en Go ou en To.

Exemple de sortie

```
node storage pool attach -name sDOT-02 -cluster-name test-cluster -  
node-name test-cluster-01 -capacity-limit 500GB
```

4. Afficher les pools de stockage associés au nœud :

```
node storage pool show -cluster-name <cluster_name> -node-name  
<node_name>
```

Exemple de sortie

```
node storage pool show -cluster-name test-cluster -node-name  
testcluster-01
```

5. Si vous utilisez le RAID logiciel, connectez le ou les lecteurs disponibles :

```
node storage disk attach -node-name <node_name> -cluster-name  
<cluster_name> -disks <list_of_drives>
```

Exemple de sortie

```
node storage disk attach -node-name NVME_SN-01 -cluster-name NVME_SN  
-disks 0000:66:00.0 0000:67:00.0 0000:68:00.0
```

6. Si vous utilisez un RAID logiciel, affichez les disques connectés au nœud :

```
node storage disk show -node-name <node_name> -cluster-name  
<cluster_name>`
```

Exemple de sortie

```
node storage disk show -node-name sdot-smicro-009a -cluster-name NVME
```

Étape 7 : Déployer un cluster ONTAP Select

Une fois le cluster et les nœuds configurés, vous pouvez déployer le cluster.

Avant de commencer

Exécutez le vérificateur de connectivité réseau à l'aide de l' "[interface Web](#)" ou le "[CLI](#)" pour confirmer la connectivité entre les nœuds du cluster sur le réseau interne.

Étapes

1. Connectez-vous à l'interface de ligne de commande de l'utilitaire de déploiement à l'aide de SSH avec le compte d'administrateur.
2. Déployez le cluster ONTAP Select :

```
cluster deploy -name <cluster_name>
```

Exemple de sortie

```
cluster deploy -name test-cluster
```

Indiquez le mot de passe à utiliser pour le compte d'administrateur ONTAP lorsque vous y êtes invité.

3. Afficher l'état du cluster pour déterminer si celui-ci a été correctement déployé :

```
cluster show -name <cluster_name>
```

Quelle est la prochaine étape ?

["Sauvegardez les données de configuration de déploiement ONTAP Select"](#).

Sécurisez un déploiement ONTAP Select

Dans le cadre de la sécurisation d'un déploiement ONTAP Select, vous pouvez effectuer plusieurs tâches associées.

Modifiez le mot de passe administrateur de déploiement

Vous pouvez modifier le mot de passe du compte administrateur de la machine virtuelle de déploiement selon vos besoins à l'aide de l'interface de ligne de commande.

Étapes

1. Connectez-vous à la CLI de l'utilitaire de déploiement à l'aide du compte administrateur.
2. Modifier le mot de passe :
`password modify`
3. Répondez à toutes les invites correspondant à votre environnement.

Vérifiez la connectivité réseau entre les nœuds ONTAP Select

Vous pouvez tester la connectivité réseau entre deux nœuds ONTAP Select ou plus sur le réseau de clusters interne. Généralement, vous exécutez ce test avant le déploiement d'un cluster multinœud afin de détecter les problèmes susceptibles d'entraîner l'échec de l'opération.

Avant de commencer

Tous les nœuds ONTAP Select inclus dans le test doivent être configurés et sous tension.

Description de la tâche

Chaque fois que vous démarrez un test, une nouvelle exécution de processus est créée en arrière-plan et un identifiant d'exécution unique lui est attribué. Une seule séquence peut être active à la fois.

Le test comporte deux modes qui contrôlent son fonctionnement :

- **Rapide** ce mode effectue un test de base sans perturbation. Un test PING est effectué, avec un test de la taille de MTU du réseau et du vSwitch.
- **Étendu** ce mode effectue un test plus complet sur tous les chemins réseau redondants. Si vous exécutez cet outil sur un cluster ONTAP Select actif, les performances du cluster peuvent être affectées.



Il est recommandé d'effectuer toujours un test rapide avant de créer un cluster multinœud. Une fois le test rapide terminé, vous pouvez éventuellement effectuer un test étendu en fonction de vos besoins de production.

Étapes

1. Connectez-vous à la CLI de l'utilitaire de déploiement à l'aide du compte administrateur.
2. Affichez les exécutions actuelles du vérificateur de connectivité réseau et vérifiez qu'aucune exécution n'est active :

```
network connectivity-check show
```

3. Lancer le vérificateur de connectivité réseau et noter l'identificateur d'exécution dans la sortie de la commande :

```
network connectivity-check start -host-names HOSTNAMES -vswitch-type  
VSWITCH_TYPE-mode MODE
```

Exemple

```
network connectivity-check start -host-names 10.234.81.14  
10.234.81.15 -vswitch-type StandardVSwitch -mode quick
```

4. Surveillez la progression du vérificateur de connectivité réseau en fonction de l'identificateur d'exécution :

```
network connectivity-check show -run-id RUN_ID
```

Une fois que vous avez terminé

Le vérificateur de connectivité réseau nettoie normalement en supprimant les ports temporaires et les adresses IP ajoutés au groupe de ports ONTAP-Internal. Cependant, si le vérificateur de connectivité ne parvient pas à supprimer les ports temporaires, vous devez effectuer une opération de nettoyage manuel en réexécutant la commande CLI avec l'option `-mode cleanup`. Si vous ne supprimez pas les ports temporaires du groupe de ports internes ONTAP, la machine virtuelle ONTAP Select risque de ne pas être créée.

Gérez les clusters ONTAP Select à l'aide de l'interface de ligne de commande (CLI).

Vous pouvez effectuer plusieurs tâches connexes pour administrer un cluster ONTAP Select à l'aide de l'interface de ligne de commande (CLI).

Sauvegardez les données de configuration de déploiement ONTAP Select

Sauvegarde des données de configuration ONTAP Select Deploy, par exemple après le déploiement d'un cluster. Les données sont enregistrées dans un fichier chiffré unique que vous pouvez télécharger sur votre poste de travail local.

Le fichier de sauvegarde que vous créez capture toutes les données de configuration. Ces données décrivent les aspects de votre environnement de déploiement, y compris les clusters ONTAP Select .

Avant de commencer

Assurez-vous que le déploiement n'exécute pas d'autres tâches au cours de l'opération de sauvegarde.

Étapes

1. Sign in à l'interface de ligne de commande de l'utilitaire ONTAP Select Deploy à l'aide de SSH avec le compte administrateur.
2. Créez une sauvegarde des données de configuration ONTAP Select Deploy, qui sont stockées dans un répertoire interne du serveur ONTAP Select Deploy :

```
deploy backup create
```

- Indiquez un mot de passe pour la sauvegarde lorsque vous y êtes invité.

Le fichier de sauvegarde est crypté en fonction du mot de passe.

- Afficher les sauvegardes disponibles dans le système :

```
deploy backup show -detailed
```

- Sélectionnez votre fichier de sauvegarde en fonction de la date dans le champ **created** et enregistrez la valeur **Download URL**.

Vous pouvez accéder au fichier de sauvegarde via l'URL.

- À l'aide d'un navigateur Web ou d'un utilitaire tel que Curl, téléchargez le fichier de sauvegarde sur votre poste de travail local à l'aide de l'URL.

Supprimez un cluster ONTAP Select

Vous pouvez supprimer un cluster ONTAP Select lorsqu'il n'est plus nécessaire.

Avant de commencer

Le cluster doit être défini sur l'état hors ligne.

Étapes

- Connectez-vous à l'interface de ligne de commande de la machine virtuelle de déploiement à l'aide du compte d'administrateur.
- Afficher l'état du cluster :

```
cluster show -name <cluster_name>
```

- Si le cluster n'est pas hors ligne, passez-le en état hors ligne :

```
cluster offline -name <cluster_name>
```

- Après avoir confirmé que le cluster est hors ligne, supprimez-le :

```
cluster delete -name <cluster_name>
```

Nœuds et hôtes

Mettez à niveau votre solution ONTAP Select vers VMware ESXi 8.0 ou une version ultérieure.

Si vous utilisez ONTAP Select sur VMware ESXi, vous pouvez mettre à niveau le logiciel ESXi d'une version antérieure prise en charge vers ESXi 8.0 ou une version ultérieure. Avant la mise à niveau, il est important de comprendre le processus et de sélectionner la procédure appropriée.

Préparez-vous à mettre à niveau VMware ESXi

Préparez et sélectionnez la procédure de mise à niveau appropriée à votre environnement avant de mettre à niveau le logiciel ESXi sur les hyperviseurs hébergeant un cluster ONTAP Select .

Étapes

1. Familiarisez-vous avec la procédure de mise à niveau de VMware ESXi

La mise à niveau du logiciel ESXi est un processus décrit et pris en charge par VMware. Le processus de mise à niveau de l'hyperviseur fait partie de la procédure de mise à niveau plus vaste lors de l'utilisation de ONTAP Select. Pour plus d'informations, reportez-vous à la documentation VMware.

2. Sélectionnez une procédure de mise à niveau

Plusieurs procédures de mise à niveau sont disponibles. Vous devez sélectionner la procédure applicable en fonction des critères suivants :

- ONTAP Select la taille du cluster

Les clusters à nœud unique et à nœuds multiples sont tous deux pris en charge.

- Utilisation de ONTAP Select Deploy

La mise à niveau est possible avec ou sans l'utilitaire Deploy.



Vous devez sélectionner une procédure de mise à niveau qui utilise l'utilitaire d'administration de déploiement.

Effectuer une mise à niveau ESXi à l'aide de l'utilitaire d'administration Deploy est l'option la plus générale et la plus résiliente. Toutefois, il peut arriver que la fonction Deploy soit indisponible ou ne puisse pas être utilisée. Par exemple, la mise à niveau vers ESXi 8.0 n'est pas prise en charge avec les versions antérieures d' ONTAP Select et de l'utilitaire d'administration Deploy.

Si vous utilisez ces versions précédentes et tentez une mise à niveau, la machine virtuelle ONTAP Select peut rester dans un état où elle ne peut pas être démarrée. Dans ce cas, vous devez sélectionner une procédure de mise à niveau qui n'utilise pas le déploiement. Reportez-vous à la section "[1172198](#)" pour en savoir plus.

3. Mettez à niveau l'utilitaire d'administration Deploy

Avant d'effectuer une procédure de mise à niveau à l'aide de l'utilitaire Deploy, vous devrez peut-être mettre à niveau votre instance Deploy. En général, il est conseillé de mettre à niveau vers la version la plus récente de Deploy. L'utilitaire Deploy doit prendre en charge la version d' ONTAP Select que vous utilisez. Se référer à "[Notes de version ONTAP Select](#)" pour plus d'informations.

4. Une fois la procédure de mise à jour terminée

Si vous sélectionnez une procédure de mise à niveau utilisant l'utilitaire de déploiement, vous devez effectuer une opération de mise à jour du cluster à l'aide de Deploy après la mise à niveau de tous les nœuds. Consultez la section actualisation de la configuration du cluster de déploiement pour plus d'informations.

Mettez à niveau un cluster à un seul nœud en utilisant le déploiement

Vous pouvez utiliser l'utilitaire d'administration Deploy dans le cadre de la procédure de mise à niveau de l'hyperviseur VMware ESXi hébergeant un cluster à nœud unique ONTAP Select.

Étapes

1. Connectez-vous à l'interface de ligne de commande de l'utilitaire de déploiement à l'aide de SSH avec le compte d'administrateur.
2. Déplacer le nœud vers l'état hors ligne :

```
node stop --cluster-name <cluster_name> --node-name <node_name>
```

3. Mettez à niveau l'hôte hyperviseur sur lequel ONTAP Select s'exécute vers ESXi 8.0 ou version ultérieure à l'aide de la procédure fournie par VMware.
4. Déplacer le nœud vers l'état en ligne :

```
node start --cluster-name <cluster_name> --node-name <node_name>
```

5. Une fois le nœud mis en service, vérifiez que le cluster fonctionne correctement.

Exemple:

```
ESX-1N::> cluster show
Node           Health  Eligibility
-----
sdot-d200-011d true    true
```

Une fois que vous avez terminé

Vous devez effectuer une opération de mise à jour du cluster à l'aide de l'utilitaire d'administration Deploy.

Mettez à niveau un cluster à plusieurs nœuds à l'aide du déploiement

Vous pouvez utiliser l'utilitaire d'administration Deploy dans le cadre de la procédure de mise à niveau des hyperviseurs VMware ESXi hébergeant un cluster multinœud ONTAP Select.

Description de la tâche

Vous devez effectuer cette procédure de mise à niveau pour chaque nœud du cluster, un nœud à la fois. Si le cluster contient quatre nœuds ou plus, vous devez mettre à niveau les nœuds de chaque paire haute disponibilité de façon séquentielle avant de passer à la paire haute disponibilité suivante.

Étapes

1. Connectez-vous à l'interface de ligne de commande de l'utilitaire de déploiement à l'aide de SSH avec le compte d'administrateur.
2. Déplacer le nœud vers l'état hors ligne :

```
node stop --cluster-name <cluster_name> --node-name <node_name>
```

3. Mettez à niveau l'hôte hyperviseur sur lequel ONTAP Select s'exécute vers ESXi 8.0 ou version ultérieure à l'aide de la procédure fournie par VMware.

Pour plus d'informations, reportez-vous à la section préparation de la mise à niveau de VMware ESXi.

4. Déplacer le nœud vers l'état en ligne :

```
node start --cluster-name <cluster_name> --node-name <node_name>
```

5. Une fois le nœud mis en service, vérifiez que le basculement du stockage est activé et que le cluster fonctionne correctement.

Afficher un exemple

```
ESX-2N_I2_N11N12::> storage failover show
Takeover
Node Partner Possible State Description
-----
sdot-d200-011d sdot-d200-012d true Connected to sdot-d200-012d
sdot-d200-012d sdot-d200-011d true Connected to sdot-d200-011d
2 entries were displayed.
ESX-2N_I2_N11N12::> cluster show
Node Health Eligibility
-----
sdot-d200-011d true true
sdot-d200-012d true true
2 entries were displayed.
```

Une fois que vous avez terminé

Vous devez effectuer la procédure de mise à niveau de chaque hôte utilisé dans le cluster ONTAP Select. Une fois que tous les hôtes ESXi sont mis à niveau, vous devez exécuter une opération de mise à jour du cluster à l'aide de l'utilitaire d'administration de déploiement.

Mettez à niveau un cluster à un seul nœud sans le déployer

Vous pouvez mettre à niveau l'hyperviseur VMware ESXi qui héberge un cluster à un seul nœud ONTAP Select sans recourir à l'utilitaire d'administration Deploy.

Étapes

1. Connectez-vous à l'interface de ligne de commande ONTAP et arrêtez le nœud.
2. Avec VMware vSphere, vérifiez que la machine virtuelle ONTAP Select est hors tension.
3. Mettez à niveau l'hôte hyperviseur sur lequel ONTAP Select s'exécute vers ESXi 8.0 ou version ultérieure à l'aide de la procédure fournie par VMware.

Pour plus d'informations, reportez-vous à la section préparation de la mise à niveau de VMware ESXi.

4. À l'aide de VMware vSphere, accédez à vCenter et effectuez les opérations suivantes :
 - a. Ajoutez un lecteur de disquette à la machine virtuelle ONTAP Select.
 - b. Mise sous tension de la machine virtuelle ONTAP Select
 - c. Connectez-vous à l'interface de ligne de commande de ONTAP à l'aide de SSH avec le compte d'administrateur.
5. Une fois le nœud mis en service, vérifiez que le cluster fonctionne correctement.

Exemple:

```
ESX-1N:~> cluster show
Node           Health  Eligibility
-----
sdot-d200-011d true    true
```

Une fois que vous avez terminé

Vous devez effectuer une opération de mise à jour du cluster à l'aide de l'utilitaire d'administration Deploy.

Mettez à niveau un cluster multinœud sans le déployer

Vous pouvez mettre à niveau les hyperviseurs VMware ESXi hébergeant un cluster multinœud ONTAP Select sans utiliser l'utilitaire d'administration Deploy.

Description de la tâche

Vous devez effectuer cette procédure de mise à niveau pour chaque nœud du cluster, un nœud à la fois. Si le cluster contient quatre nœuds ou plus, vous devez mettre à niveau les nœuds de chaque paire haute disponibilité de façon séquentielle avant de passer à la paire haute disponibilité suivante.

Étapes

1. Connectez-vous à l'interface de ligne de commande ONTAP et arrêtez le nœud.
2. Avec VMware vSphere, vérifiez que la machine virtuelle ONTAP Select est hors tension.
3. Mettez à niveau l'hôte hyperviseur sur lequel ONTAP Select s'exécute vers ESXi 8.0 ou version ultérieure à l'aide de la procédure fournie par VMware.
4. À l'aide de VMware vSphere, accédez à vCenter et effectuez les opérations suivantes :
 - a. Ajoutez un lecteur de disquette à la machine virtuelle ONTAP Select.
 - b. Mise sous tension de la machine virtuelle ONTAP Select
 - c. Connectez-vous à l'interface de ligne de commande de ONTAP à l'aide de SSH avec le compte d'administrateur.

5. Une fois le nœud mis en service, vérifiez que le basculement du stockage est activé et que le cluster fonctionne correctement.

Afficher un exemple

```
ESX-2N_I2_N11N12::> storage failover show
Takeover
Node Partner Possible State Description
-----
sdot-d200-011d sdot-d200-012d true Connected to sdot-d200-012d
sdot-d200-012d sdot-d200-011d true Connected to sdot-d200-011d
2 entries were displayed.
ESX-2N_I2_N11N12::> cluster show
Node Health Eligibility
-----
sdot-d200-011d true true
sdot-d200-012d true true
2 entries were displayed.
```

Une fois que vous avez terminé

Vous devez effectuer la procédure de mise à niveau de chaque hôte utilisé dans le cluster ONTAP Select.

Modifier un serveur de gestion hôte pour le déploiement ONTAP Select

Vous pouvez utiliser le `host modify` Commande permettant de modifier un serveur de gestion d'hôtes avec cette instance de ONTAP Select Deploy.

Syntaxe

```
host modify [-help] [-foreground] -name name -mgmt-server management_server [-username username]
```

Paramètres requis

Paramètre	Description
-name <i>name</i>	L'adresse IP ou le FQDN de l'hôte que vous souhaitez modifier.
-mgmt-server <i>management_server</i>	L'adresse IP ou le FQDN du serveur de gestion de l'hôte à définir sur l'hôte. Spécifiez « - » (tiret) pour annuler la définition de l'hôte du serveur de gestion. Les informations d'identification de ce serveur de gestion doivent être ajoutées avant l'enregistrement de cet hôte à l'aide de <code>credential add</code> commande.

Paramètres facultatifs

Paramètre	Description
<code>-help</code>	Affiche le message d'aide.
<code>-foreground</code>	Ce paramètre contrôle le comportement des commandes à exécution longue. Si cette option est définie, la commande s'exécute au premier plan et les messages d'événement associés à l'opération s'affichent au fur et à mesure qu'ils se produisent.
<code>-username <i>username</i></code>	Le nom d'utilisateur ayant accès à cet hôte. Ceci est requis uniquement si l'hôte n'est pas géré par un serveur d'administration (c'est-à-dire un hôte ESXi géré par un vCenter).

Utilitaire de déploiement

Mettez à niveau une instance de déploiement ONTAP Select

Mettez à niveau une machine virtuelle utilitaire ONTAP Select Deploy existante sur place à l'aide de l'interface de ligne de commande ONTAP Select Deploy.

Avant de commencer

Vérifiez que ONTAP Select Deploy n'est pas utilisé pour effectuer d'autres tâches pendant la mise à niveau. Consultez la ["notes de version"](#) pour obtenir des informations et des restrictions concernant la mise à niveau de l'utilitaire ONTAP Select Deploy.



Si une ancienne instance de l'utilitaire d'administration de ONTAP Select Deploy est installée, vous devez mettre à niveau vers la version actuelle. Le nœud ONTAP Select et le composant ONTAP Select Deploy sont mis à niveau indépendamment. Voir ["Mettez à niveau les nœuds ONTAP Select"](#) pour plus d'informations.

Vous pouvez effectuer une mise à niveau directe vers ONTAP Select Deploy 9.18.1 à partir d'ONTAP Select Deploy 9.17.1 ou 9.16.1. Pour effectuer une mise à niveau depuis ONTAP Select Deploy 9.15.1 ou une version antérieure, consultez les notes de version de votre version ONTAP Select .

Étape 1 : Téléchargez le package de mise à niveau

Pour commencer le processus de mise à niveau, téléchargez le fichier de mise à niveau ONTAP Select Deploy depuis le site de support NetApp. Le package de mise à niveau est formaté comme un seul fichier compressé.

Étapes

1. Accédez à la page ["NetApp Support Site téléchargements"](#).
2. Faites défiler vers le bas et sélectionnez **ONTAP Select Deploy**.
3. Sélectionnez la version ONTAP Select souhaitée.
4. Consultez le contrat de licence de l'utilisateur final (CLUF) et sélectionnez **accepter et continuer**.
5. Sélectionnez et téléchargez le package **ONTAP Select Deploy Upgrade** approprié. Répondez à toutes les invites si nécessaire.

Étape 2 : Téléchargez le package sur la machine virtuelle ONTAP Select Deploy

Après avoir téléchargé le package, vous devez télécharger le fichier sur la machine virtuelle ONTAP Select Deploy.

Description de la tâche

Cette tâche décrit une méthode de téléchargement du fichier sur la machine virtuelle ONTAP Select Deploy. Il existe peut-être d'autres options plus adaptées à votre environnement.

Avant de commencer

- Vérifiez que le fichier de mise à niveau est disponible sur votre poste de travail local.
- Vérifiez que vous disposez du mot de passe du compte utilisateur administrateur.

Étapes

1. Dans une invite de commandes sur votre poste de travail local, utilisez le `scp` Utilisez l'utilitaire (Secure Copy Protocol) pour charger le fichier image sur la machine virtuelle ONTAP Select Deploy, comme illustré dans l'exemple suivant :

```
scp ONTAPdeploy2.12_upgrade.tar.gz admin@10.228.162.221:/home/admin  
(provide password when prompted)
```

Résultat

Le fichier de mise à niveau est stocké dans le répertoire personnel de l'utilisateur admin.

Étape 3 : Appliquer le package de mise à niveau

Après avoir téléchargé le fichier de mise à niveau sur la machine virtuelle ONTAP Select Deploy, vous pouvez appliquer la mise à niveau.

Avant de commencer

- Vérifiez dans quel répertoire le fichier de mise à niveau a été placé sur la machine virtuelle de l'utilitaire ONTAP Select Deploy.
- Vérifiez qu'ONTAP Select Deploy n'est pas utilisé pour effectuer d'autres tâches pendant la mise à niveau.

Étapes

1. Sign in à l'interface de ligne de commande de l'utilitaire ONTAP Select Deploy à l'aide de SSH avec le compte administrateur.
2. Effectuez la mise à niveau à l'aide du chemin de répertoire et du nom de fichier appropriés :

```
deploy upgrade -package-path <file_path>
```

Exemple de commande :

```
deploy upgrade -package-path /home/admin/ONTAPdeploy2.12_upgrade.tar.gz
```

Une fois que vous avez terminé

Avant la fin de la procédure de mise à niveau, vous êtes invité à créer une sauvegarde de la configuration de la machine virtuelle ONTAP Select Deploy. Vous devez également vider le cache du navigateur afin de pouvoir afficher les pages ONTAP Select Deploy nouvellement créées.

Migrer une instance de ONTAP Select Deploy vers une nouvelle machine virtuelle

Vous pouvez migrer une instance existante de l'utilitaire d'administration de déploiement vers une nouvelle machine virtuelle à l'aide de l'interface de ligne de commande.

Cette procédure est basée sur la création d'une nouvelle machine virtuelle qui utilise les données de configuration de la machine virtuelle d'origine. Les machines virtuelles nouvelles et d'origine doivent exécuter la même version et la même version de l'utilitaire de déploiement. Vous ne pouvez pas migrer vers une version et une version différentes de l'utilitaire de déploiement.

Étape 1 : Sauvegarder les données de configuration du déploiement

Vous devez créer une sauvegarde des données de configuration de déploiement dans le cadre de la migration de la machine virtuelle. Vous devez également créer une sauvegarde après le déploiement d'un cluster ONTAP Select. Les données sont enregistrées dans un seul fichier crypté que vous pouvez télécharger sur votre poste de travail local.

Avant de commencer

- Assurez-vous que le déploiement n'exécute pas d'autres tâches au cours de l'opération de sauvegarde.
- Enregistrez l'image de la machine virtuelle de déploiement d'origine.



L'image d'origine de la machine virtuelle de déploiement est requise plus tard dans cette procédure lorsque vous restaurez les données de configuration de déploiement de l'original vers la nouvelle machine virtuelle.

Description de la tâche

Le fichier de sauvegarde que vous créez capture toutes les données de configuration de la machine virtuelle. Ces données décrivent des aspects de votre environnement de déploiement, y compris les clusters ONTAP Select.

Étapes

1. Connectez-vous à l'interface de ligne de commande de l'utilitaire de déploiement à l'aide de SSH avec le compte d'administrateur.
2. Créez une sauvegarde des données de configuration de déploiement, qui sont stockées dans un répertoire interne sur le serveur de déploiement :

```
deploy backup create
```

3. Indiquez un mot de passe pour la sauvegarde lorsque vous y êtes invité.

Le fichier de sauvegarde est crypté en fonction du mot de passe.

4. Afficher les sauvegardes disponibles dans le système :

```
deploy backup show -detailed
```

5. Sélectionnez votre fichier de sauvegarde en fonction de la date dans le champ **created** et enregistrez la valeur **Download URL**.

Vous pouvez accéder au fichier de sauvegarde via l'URL.

6. À l'aide d'un navigateur Web ou d'un utilitaire tel que Curl, téléchargez le fichier de sauvegarde sur votre poste de travail local à l'aide de l'URL.

Étape 2 : Installez une nouvelle instance de la machine virtuelle Deploy

Vous devez créer une nouvelle instance de la machine virtuelle de déploiement que vous pouvez mettre à jour avec les données de configuration de la machine virtuelle d'origine.

Avant de commencer

Vous devez maîtriser les procédures utilisées pour télécharger et déployer la machine virtuelle ONTAP Select Deploy dans un environnement VMware.

Description de la tâche

Cette tâche est décrite à un niveau élevé.

Étapes

1. Créez une nouvelle instance de la machine virtuelle de déploiement :
 - a. Téléchargez l'image de la machine virtuelle.
 - b. Déployez la machine virtuelle et configurez l'interface réseau.
 - c. Accéder à l'utilitaire de déploiement à l'aide de SSH.

Informations associées

["Installez ONTAP Select Deploy"](#)

Étape 3 : Restaurez les données de configuration de déploiement sur la nouvelle machine virtuelle

Vous devez restaurer les données de configuration de la machine virtuelle d'origine de l'utilitaire de déploiement vers la nouvelle machine virtuelle. Les données se trouvent dans un seul fichier que vous devez télécharger à partir de votre poste de travail local.

Avant de commencer

Vous devez disposer des données de configuration d'une sauvegarde précédente. Les données sont contenues dans un seul fichier et doivent être disponibles sur votre poste de travail local.

Étapes

1. Dans une invite de commandes sur votre poste de travail local, utilisez l'utilitaire sftp pour transférer le fichier de sauvegarde vers la machine virtuelle Deploy, comme indiqué dans l'exemple suivant :

```
sftp admin@10.234.81.101 (provide password when prompted)
put deploy_backup_20190601162151.tar.gz
exit
```

2. Connectez-vous à l'interface de ligne de commande de l'utilitaire de déploiement à l'aide de SSH avec le compte d'administrateur.
3. Restaurez les données de configuration :

```
deploy backup restore -path <path_name> -filename <file_name>
```

Exemple de commande :

```
deploy backup restore -path /home/admin -filename  
deploy_backup_20180601162151.tar.gz
```

Ajoutez une image ONTAP Select à déployer

Ajoutez une image ONTAP Select à votre instance de l'utilitaire d'administration Deploy. Une fois l'image installée, vous pouvez l'utiliser lors du déploiement d'un cluster ONTAP Select.

Avant de commencer

Avant d'ajouter de nouvelles images ONTAP Select à déployer, vous devez d'abord supprimer les images inutiles.



Vous ne devez ajouter qu'une image ONTAP Select avec une version antérieure à la version d'origine incluse avec votre instance de l'utilitaire de déploiement. L'ajout des dernières versions de ONTAP Select, disponibles auprès de NetApp, n'est pas pris en charge.

Étape 1 : Téléchargez l'image d'installation

Pour commencer à ajouter une image ONTAP Select à une instance de l'utilitaire de déploiement, vous devez télécharger l'image d'installation à partir du site de support NetApp. L'image d'installation de ONTAP Select est formatée sous forme de fichier compressé unique.

Étapes

1. Accédez à la page "[NetApp Support Site téléchargements](#)".
2. Faites défiler vers le bas et sélectionnez **ONTAP Select Image**.
3. Sélectionnez la version souhaitée de l'image d'installation.
4. Consultez le contrat de licence de l'utilisateur final (CLUF) et sélectionnez **accepter et continuer**.
5. Sélectionnez et téléchargez le package **ONTAP Select Image Install** approprié. Répondez à toutes les invites.

Étape 2 : Télécharger l'image d'installation sur Deploy

Après avoir acquis l'image d'installation de ONTAP Select, vous devez charger le fichier sur la machine virtuelle de déploiement.

Avant de commencer

Vérifiez que le fichier image d'installation est disponible sur votre poste de travail local. Vous devez également disposer du mot de passe du compte utilisateur administrateur Deploy.

Description de la tâche

Cette tâche décrit une méthode de téléchargement du fichier sur la machine virtuelle de déploiement. D'autres options peuvent être plus adaptées à votre environnement.

Étape

1. Dans une invite de commandes sur votre poste de travail local, téléchargez le fichier image sur la machine virtuelle Deploy, comme indiqué dans les exemples suivants :

```
scp image_v_93_install_esx.tgz admin@10.234.81.101:/home/admin (provide password when prompted)
```

```
sftp admin@10.234.81.101 (provide password when prompted)
put image_v_93_install_esx.tgz
exit
```

Résultat

Le fichier d'installation du nœud est stocké dans le répertoire personnel de l'utilisateur admin.

Étape 3 : Ajouter l'image d'installation

Ajoutez l'image d'installation ONTAP Select au répertoire des images de déploiement afin qu'elle soit disponible lors du déploiement d'un nouveau cluster.

Avant de commencer

Vous devez savoir dans quel répertoire le fichier image d'installation a été placé sur la machine virtuelle de l'utilitaire de déploiement. Il est supposé que le fichier se trouve dans le répertoire personnel de l'administrateur.

Étapes

1. Connectez-vous à l'interface de ligne de commande de l'utilitaire de déploiement à l'aide de SSH avec le compte administrateur (admin).
2. Démarrer la coque de Bash :

```
shell bash
```

3. Placez le fichier image d'installation dans le répertoire images, comme indiqué dans l'exemple suivant :

```
tar -xf image_v_93_install_esx.tgz -C /opt/netapp/images/
```

Étape 4 : Afficher les images d'installation disponibles

Afficher les images ONTAP Select disponibles lors du déploiement d'un nouveau cluster.

Étapes

1. Accédez à la page Web de documentation en ligne à l'aide de la machine virtuelle de l'utilitaire de déploiement et connectez-vous à l'aide du compte administrateur (admin) :

`http://<FQDN|IP_ADDRESS>/api/ui`

Utilisez le nom de domaine ou l'adresse IP de la machine virtuelle de déploiement.

2. Accédez au bas de la page et sélectionnez **Déployer** puis **GET /images**.
3. Sélectionnez **Essayez-le !** pour afficher les images ONTAP Select disponibles.
4. Vérifiez que l'image souhaitée est disponible.

Supprimer une image ONTAP Select du déploiement

Vous pouvez supprimer des images ONTAP Select de votre instance de l'utilitaire d'administration de déploiement lorsqu'elles ne sont plus nécessaires.



Vous ne devez pas supprimer les images ONTAP Select utilisées par un cluster.

Description de la tâche

Vous pouvez supprimer les anciennes images ONTAP Select qui ne sont pas actuellement utilisées par un cluster ou qui seront utilisées avec un futur déploiement de cluster.

Étapes

1. Connectez-vous à l'interface de ligne de commande de l'utilitaire de déploiement à l'aide de SSH avec le compte administrateur (admin).
2. Affichez les clusters gérés par le déploiement et l'enregistrement des images ONTAP utilisées :

```
cluster show
```

Notez le numéro de version et la plateforme d'hyperviseur dans chaque cas.

3. Démarrer la coque de Bash :

```
shell bash
```

4. Afficher toutes les images ONTAP Select disponibles :

```
ls -lh /opt/netapp/images
```

5. Vous pouvez également supprimer l'image ONTAP Select avec l'hôte de l'hyperviseur.

Exemple ESXi

```
rm -r /opt/netapp/images/DataONTAPv-9.3RC1-vidconsole-esx.ova
```

Exemple KVM

```
rm -r /opt/netapp/images/DataONTAPv-9.3RC1-serialconsole-kvm.raw.tar
```

Restaurez l'utilitaire ONTAP Select Deploy sur un cluster à deux nœuds

Si l'utilitaire ONTAP Select Deploy tombe en panne ou si vous êtes indisponible pour une raison quelconque, vous ne pouvez plus gérer les nœuds et les clusters ONTAP Select. Par ailleurs, tous les clusters à deux nœuds perdent de la capacité HA, car le service de médiateur inclus dans le déploiement est indisponible. En cas de défaillance irrécupérable, vous devez restaurer l'instance de l'utilitaire Deploy pour restaurer les fonctionnalités d'administration et de haute disponibilité.

Préparez-vous à récupérer l'utilitaire de déploiement

Vous devez vous préparer avant de tenter de récupérer une instance de l'utilitaire Deploy pour garantir le succès. Vous devez connaître plusieurs procédures administratives et disposer des informations requises.

Étapes

1. Vérifiez que vous pouvez installer une nouvelle instance de l'utilitaire ONTAP Select Deploy dans votre environnement d'hyperviseur.

["Découvrez comment installer l'utilitaire ONTAP Select Deploy"](#)

2. Vérifiez que vous pouvez vous connecter au cluster ONTAP Select et accéder à l'interface de ligne de commande (CLI) du cluster ONTAP .
3. Vérifiez si vous disposez d'une sauvegarde des données de configuration de l'instance de l'utilitaire Deploy défaillante qui contient le cluster à deux nœuds ONTAP Select . Il est possible que votre sauvegarde ne contienne pas le cluster.
4. Vérifiez que vous pouvez restaurer une sauvegarde des données de configuration de Deploy, en fonction de la procédure de récupération utilisée.

["Découvrez comment restaurer les données de configuration de Deploy sur la nouvelle machine virtuelle."](#)

5. Vous disposez de l'adresse IP de la machine virtuelle de l'utilitaire de déploiement d'origine qui a échoué.
6. Déterminez si le système de licences utilisé est celui des pools de capacité ou des niveaux de capacité. Si vous utilisez une licence par pools de capacité, vous devez réinstaller chaque licence de pool de capacité après la récupération ou la restauration de l'instance Deploy.
7. Déterminez la procédure à utiliser pour récupérer une instance de l'utilitaire ONTAP Select Deploy. Votre décision dépend de la présence ou non d'une sauvegarde des données de configuration de l'utilitaire Deploy d'origine, défaillant, contenant le cluster à deux nœuds ONTAP Select .

Avez-vous une sauvegarde à déployer contenant le cluster à deux nœuds ?	Utilisez la procédure de récupération...
Oui.	Restaurez une instance d'utilitaire de déploiement à l'aide d'une sauvegarde de configuration
Non	Reconfigurer et restaurer une instance d'utilitaire de déploiement

Restaurez une instance d'utilitaire de déploiement à l'aide d'une sauvegarde de configuration

Si vous disposez d'une sauvegarde de l'instance d'utilitaire de déploiement en échec contenant le cluster à deux nœuds, vous pouvez restaurer les données de configuration dans la nouvelle instance de déploiement de machine virtuelle. Vous devez ensuite terminer la restauration en effectuant une configuration supplémentaire des deux nœuds du cluster ONTAP Select.

Avant de commencer

Sauvegardez les données de configuration de la machine virtuelle Deploy d'origine qui a échoué et qui contient le cluster à deux nœuds. Vous devez pouvoir vous connecter à l'interface de ligne de commande ONTAP du cluster à deux nœuds et connaître les noms ONTAP des deux nœuds.

Description de la tâche

Étant donné que la sauvegarde de configuration que vous restaurez contient le cluster à deux nœuds, les cibles iSCSI du médiateur et les boîtes aux lettres sont recrées dans la nouvelle machine virtuelle de l'utilitaire de déploiement.

Étapes

1. Préparez une nouvelle instance de l'utilitaire ONTAP Select Deploy :
 - a. Installez une nouvelle machine virtuelle d'utilitaire de déploiement.
 - b. Restaurez la configuration de déploiement d'une sauvegarde précédente vers la nouvelle machine virtuelle.

Pour plus d'informations sur les procédures d'installation et de restauration, reportez-vous aux tâches associées.
2. Connectez-vous à l'interface de ligne de commande ONTAP du cluster à deux nœuds ONTAP Select.
3. Entrez en mode de privilège avancé :

```
set adv
```

4. Si l'adresse IP de la nouvelle machine virtuelle Deploy est différente de celle de la machine virtuelle Deploy d'origine, supprimez les anciennes cibles iSCSI du médiateur et ajoutez de nouvelles cibles :

```
storage iscsi-initiator remove-target -node * -target-type mailbox
```

```
storage iscsi-initiator add-target -node <node1_name> -label mediator  
-target-type mailbox -target-portal <ip_address> -target-name <target>
```

```
storage iscsi-initiator add-target -node <node2_name> -label mediator  
-target-type mailbox -target-portal <ip_address> -target-name <target>
```

Le <ip_address> Paramètre est l'adresse IP de la nouvelle machine virtuelle de déploiement.

Ces commandes permettent aux nœuds ONTAP Select de détecter les disques de boîte aux lettres sur la nouvelle machine virtuelle de l'utilitaire de déploiement.

5. Déterminer les noms des disques médiateurs :

```
disk show -container-type mediator
```

6. Affectez les disques de boîte aux lettres aux deux nœuds :

```
disk assign -disk <mediator-disk1-name> -owner <node1-name>  
  
disk assign -disk <mediator-disk2-name> -owner <node2-name>
```

7. Vérifiez que le basculement du stockage est activé :

```
storage failover show
```

Une fois que vous avez terminé

Si vous utilisez des licences Capacity Pools, réinstallez chaque licence Capacity Pool. Voir "[Réinstallez une licence de pool de capacité](#)" pour plus de détails.

Reconfigurer et restaurer une instance d'utilitaire de déploiement

Si vous ne disposez pas d'une sauvegarde de l'instance de l'utilitaire Deploy défaillante contenant le cluster à deux nœuds, configurez la cible iSCSI du médiateur et la boîte aux lettres dans la nouvelle machine virtuelle Deploy. Vous terminez ensuite la récupération en effectuant une configuration supplémentaire des deux nœuds du cluster ONTAP Select .

Avant de commencer

Vérifiez que vous disposez du nom de la cible du médiateur pour la nouvelle instance de l'utilitaire de déploiement. Vous devez pouvoir vous connecter à l'interface de ligne de commande ONTAP du cluster à deux nœuds et connaître les noms ONTAP des deux nœuds.

Description de la tâche

Vous pouvez également restaurer une sauvegarde de configuration vers le nouveau serveur virtuel déployé, même s'il ne contient pas le cluster à deux nœuds. Étant donné que le cluster à deux nœuds n'est pas recréé avec la restauration, vous devez ajouter manuellement la cible et la boîte aux lettres du médiateur iSCSI à la nouvelle instance de l'utilitaire de déploiement via la page Web de documentation en ligne ONTAP Select du déploiement. Vous devez pouvoir vous connecter au cluster à deux nœuds et connaître les noms de ONTAP des deux nœuds.



L'objectif de la procédure de restauration est de restaurer le cluster à deux nœuds en état sain, dans lequel les opérations normales de basculement et de rétablissement haute disponibilité peuvent être effectuées.

Étapes

1. Préparez une nouvelle instance de l'utilitaire ONTAP Select Deploy :
 - a. Installez une nouvelle machine virtuelle d'utilitaire de déploiement.
 - b. Il est également possible de restaurer la configuration de déploiement d'une sauvegarde précédente vers la nouvelle machine virtuelle.

Si vous restaurez une sauvegarde précédente, la nouvelle instance de déploiement ne contiendra pas le cluster à deux nœuds. Pour plus d'informations sur les procédures d'installation et de restauration, reportez-vous à la section d'informations connexes.

2. Connectez-vous à l'interface de ligne de commande ONTAP du cluster à deux nœuds ONTAP Select.
3. Passer en mode privilégié avancé :

```
set adv
```

4. Obtenir le nom de la cible iSCSI du médiateur :

```
storage iscsi-initiator show -target-type mailbox
```

5. Accédez à la page Web de la documentation en ligne à partir de la nouvelle machine virtuelle de l'utilitaire de déploiement et connectez-vous à l'aide du compte admin :

```
http://<ip_address>/api/ui
```

Vous devez utiliser l'adresse IP de votre machine virtuelle de déploiement.

6. Sélectionnez **Médecien** puis **GET /médiateurs**.
7. Sélectionnez **Essayez-le !** pour afficher une liste des médiateurs gérés par Deploy.

Notez l'ID de l'instance de médiateur souhaitée.

8. Sélectionnez **Médiateur** puis **POST**.

9. Indiquez la valeur pour médiateur_ID

10. Sélectionnez le **modèle** à côté de `iscsi_target` et complétez la valeur du nom.

Utilisez le nom cible pour le paramètre `iqn_NAME`.

11. Sélectionnez **Essayez-le !** pour créer la cible iSCSI du médiateur.

Si la demande est réussie, vous recevrez le code d'état HTTP 200.

12. Si l'adresse IP de la nouvelle machine virtuelle déployée est différente de celle de la machine virtuelle déployée d'origine, vous devez utiliser l'interface de ligne de commande ONTAP pour supprimer les anciennes cibles iSCSI de médiateur et ajouter de nouvelles cibles :

```
storage iscsi-initiator remove-target -node * -target-type mailbox
```

```
storage iscsi-initiator add-target -node <node1_name> -label mediator  
-target-type mailbox -target-portal <ip_address> -target-name <target>
```

```
storage iscsi-initiator add-target -node <node2_name> -label mediator-  
target-type mailbox -target-portal <ip_address> -target-name <target>
```

Le <ip_address> Paramètre est l'adresse IP de la nouvelle machine virtuelle de déploiement.

Ces commandes permettent aux nœuds ONTAP Select de détecter les disques de boîte aux lettres sur la nouvelle machine virtuelle de l'utilitaire de déploiement.

13. Déterminer les noms des disques médiateurs :

```
disk show -container-type mediator
```

14. Affectez les disques de boîte aux lettres aux deux nœuds :

```
disk assign -disk <mediator-disk1-name> -owner <node1-name>  
  
disk assign -disk <mediator-disk2-name> -owner <node2-name>
```

15. Vérifiez que le basculement du stockage est activé :

```
storage failover show
```

Une fois que vous avez terminé

Si vous utilisez des licences Capacity Pools, réinstallez chaque licence Capacity Pool. Voir "[Réinstallez une licence de pool de capacité](#)" pour plus de détails.

Essayez ONTAP Select

Accédez au logiciel d'évaluation ONTAP Select

Vous pouvez accéder au "[Logiciel d'évaluation ONTAP Select](#)" si vous êtes un client actuel d' ONTAP Select et que vous disposez d'un droit actif ou un partenaire NetApp et que vous souhaitez télécharger une nouvelle licence d'évaluation Capacity Tiers.

Si vous ne correspondez à aucune des catégories ci-dessus et que vous souhaitez essayer ONTAP Select à titre d'évaluation, vous pouvez suivre ces étapes pour demander l'accès au téléchargement du logiciel d'évaluation.

Description de la tâche

- Ces instructions s'adressent aux équipes NetApp , aux partenaires et aux prospects de NetApp.
- Les licences d'évaluation des niveaux de capacité ONTAP Select sont limitées à 90 jours à compter de leur installation.



Vous ne pouvez pas prolonger une licence d'évaluation. Au terme des 90 jours, la licence n'est plus valide et vous ne pouvez plus accéder aux données associées.

- Le logiciel d'évaluation contient toutes les informations nécessaires pour télécharger l'utilitaire d'administration ONTAP Select Deploy et déployer un cluster.

Étape 1 : Créer un compte

Complétez l'enregistrement du compte NetApp , si nécessaire, et demandez l'accès prospect.

Étapes

1. Créez un nouveau compte ou déconnectez-vous d'un compte existant.

Créer un nouveau compte

Inscrivez-vous pour un compte sur le "[Site de support NetApp](#)" en utilisant votre adresse courriel professionnelle.



Les comptes de messagerie gratuits tels que Gmail ou Yahoo ne sont pas acceptables.

Assurez-vous de ne pas être connecté avec le compte nouvellement créé.

Compte existant

Si vous avez déjà un compte, rendez-vous sur "[Site de support NetApp](#)" et assurez-vous de ne pas être connecté.

2. Créez une demande d'assistance non technique pour obtenir un niveau d'accès supérieur à celui de « prospect ».
 - a. Sélectionnez l'onglet **DOSSIERS**, puis **Créer des dossiers non techniques**.
 - b. Sélectionnez **Problème d'inscription utilisateur** comme catégorie de commentaires.

c. Sélectionnez **Créer un dossier**.

Remplissez tous les champs obligatoires et dans la section commentaires, écrivez : « Mon adresse courriel professionnelle est <votre-adresse-courriel>. Je souhaite donner aux prospects l'accès au téléchargement du logiciel d'évaluation ONTAP Select .

Veuillez inclure le nom de votre contact NetApp .

a. Sélectionnez **Soumettre**.

Étape 2 : Télécharger le logiciel d'évaluation ONTAP Select

Une fois votre demande d'assistance examinée et approuvée, l'assistance NetApp vous en informe à l'adresse électronique fournie.

Étape

1. ["Téléchargez le logiciel d'évaluation ONTAP Select"](#).

Le fichier de licence d'évaluation se trouve à l'intérieur du fichier zip.

2. Pour vous conformer aux exigences légales, vous devez ["ouvrir un ticket d'assistance"](#) avant d'y avoir accès. Cela permet à NetApp de maintenir un contrôle et une documentation adéquats tout en vous fournissant le logiciel prêt pour la production dont vous avez besoin.



NetApp fournit la version « prête pour la production » d' ONTAP Select, qui n'est ni une version open source ni une version alternative. L'assistance n'est disponible que si vous passez à une licence de production.

Quelle est la prochaine étape ?

Une fois le téléchargement du logiciel d'évaluation terminé, suivez les instructions pour télécharger l'utilitaire d'administration ONTAP Select Deploy et déployer un cluster.

Informations associées

- ["Découvrez les licences d'évaluation pour les déploiements ONTAP Select"](#)
- ["Convertir une licence d'évaluation en licence de production"](#)

Déployez une instance d'évaluation de 90 jours d'un cluster ONTAP Select

Vous pouvez déployer une instance d'évaluation de 90 jours d'un cluster ONTAP Select dont la taille varie d'un seul nœud à 99 nœuds en utilisant un modèle OVF sur VMware ESXi. Vous pouvez télécharger une licence d'évaluation si vous êtes un client existant ou un nouveau client. Par exemple, vous êtes déjà client et vous souhaitez essayer une nouvelle configuration avant d'acheter une licence.

Description de la tâche

- Inutile d'obtenir un numéro de série ou une licence de capacité de stockage auprès de NetApp.
- Vous pouvez allouer la même quantité de stockage aux données utilisateur qu'une licence achetée.
- Vous ne pouvez pas mettre à niveau le nœud d'une licence d'évaluation vers une licence achetée.

- Vous pouvez uniquement utiliser un compte vCenter pour déployer le modèle OVF. L'installation directe sur un hôte ESXi n'est actuellement pas prise en charge.
- Vous devez installer le modèle OVF (contenu dans un fichier .ova) à l'aide du client autonome vSphere ou du client Web vSphere (seule option pour ESXi 8.0 et versions ultérieures). N'utilisez pas l'utilitaire d'administration ONTAP Select Deploy.

Étape 1 : Préparer l'hôte du cluster ONTAP Select

Utilisez les conditions suivantes pour préparer l'hôte VMware ESXi sur lequel le cluster ONTAP Select est déployé. La description de la plate-forme est basée sur la configuration standard ou de petite instance avec stockage DAS local formaté en utilisant le système de fichiers VMFS-5 ou VMFS-6.

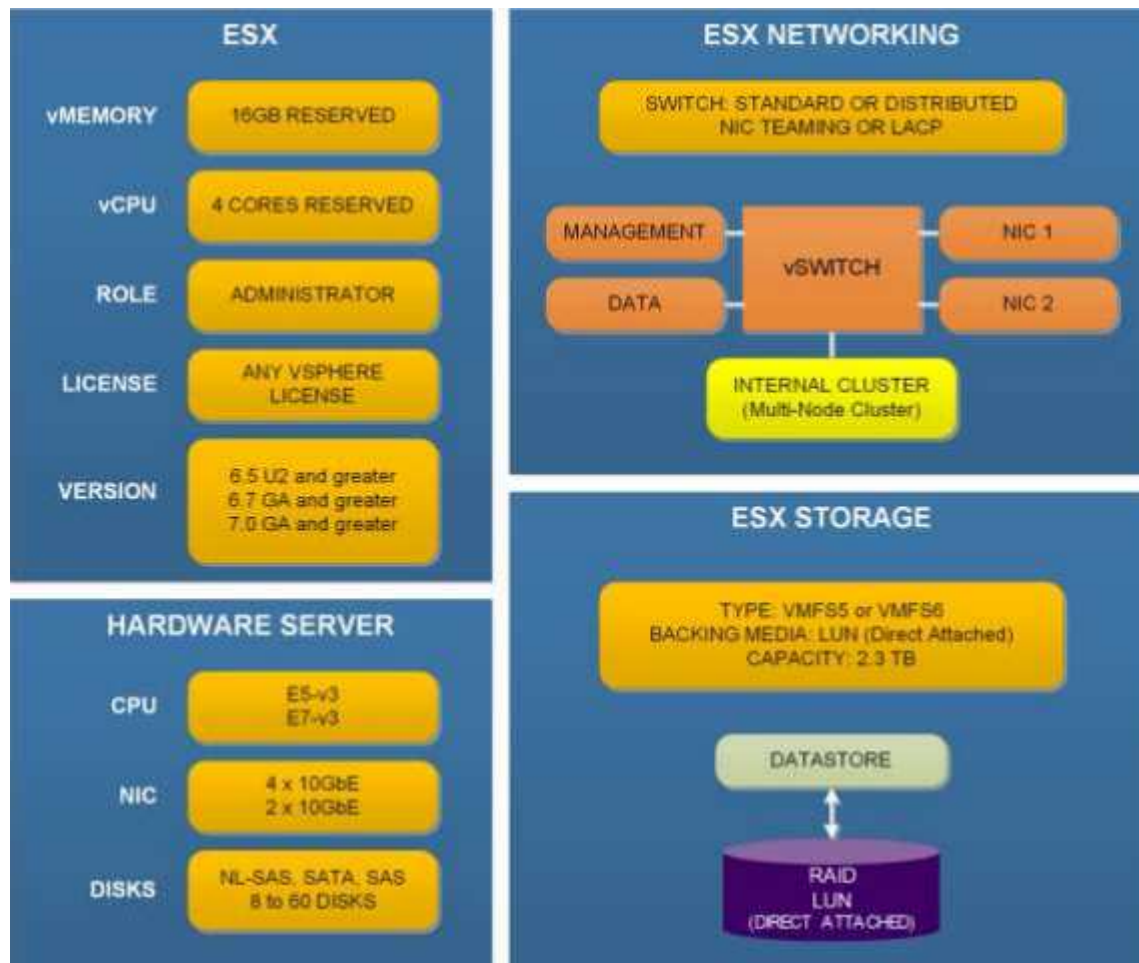

Pour plus d'informations sur les options de configuration de l'hôte, reportez-vous au "[Documentation d'installation de ONTAP Select](#)".

Étape 2 : Déployer un cluster ONTAP Select à nœud unique à l'aide d'un modèle OVF

Procédez comme suit sur un serveur hôte ESXi 64 bits pris en charge.

Étapes

1. Rendez-vous sur la page Programme des produits d'évaluation NetApp et sélectionnez **ONTAP Select** pour télécharger le modèle OVF ONTAP Select sur votre poste de travail local.

2. Connectez-vous au client Web VMware vSphere à l'aide d'un compte doté de Privileges d'administration.
3. Sélectionnez l'hôte à l'aide de l'une des options suivantes :
 - Sélectionnez **fichier > déployer le modèle OVF**.
 - Sélectionnez **Datacenter**. Cliquez ensuite avec le bouton droit de la souris et sélectionnez **déployer le modèle OVF**.
4. Sélectionnez le fichier OVA source ONTAP Select sur votre poste de travail local, puis sélectionnez **Suivant**.
5. Passez en revue les détails du modèle OVF et sélectionnez **Suivant**.
6. Vérifiez les détails du CLUF et sélectionnez **accepter**. Sélectionnez ensuite **Suivant**.
7. Tapez le nom de la nouvelle machine virtuelle et sélectionnez **Suivant**.
8. Si plusieurs datastores sont disponibles, sélectionnez-les et sélectionnez **Suivant**.
9. Sélectionnez **Thick Provision Lazy Zeroed**, puis sélectionnez **Next**.
10. Sélectionnez les réseaux de données et de gestion, puis sélectionnez **Suivant**.
11. Sur la page **Propriétés**, indiquez toutes les valeurs requises et sélectionnez **Suivant**.
12. Consultez les détails du déploiement et sélectionnez **mise sous tension après le déploiement**.
13. Sélectionnez **Terminer** pour commencer le processus de déploiement.
14. Une fois le cluster ONTAP Select déployé, vous pouvez le configurer à l'aide de System Manager ou de l'interface de ligne de commande. Vous devez affecter le disque à l'aide de l'opération ONTAP **disk ASSIGN** standard.

Informations associées

- ["Découvrez les licences d'évaluation pour les déploiements ONTAP Select"](#)
- ["Matrice d'interopérabilité"](#)

FAQ pour ONTAP Select

Vous trouverez des réponses aux questions fréquemment posées à propos de ONTAP Select.



Depuis ONTAP Select 9.14.1, la prise en charge de l'hyperviseur KVM a été rétablie. Auparavant, la prise en charge du déploiement d'un nouveau cluster sur un hyperviseur KVM a été supprimée dans ONTAP Select 9.10.1 et la prise en charge de la gestion des clusters et des hôtes KVM existants, à l'exception de la mise hors ligne ou de la suppression, a été supprimée dans ONTAP Select 9.11.1.

Généralités

Il y a plusieurs questions générales et réponses.

Quelle est la différence entre le déploiement ONTAP Select et ONTAP Select ?

ONTAP Select Deploy est l'utilitaire utilisé pour créer des clusters ONTAP Select. Actuellement, ONTAP Select Deploy est la seule méthode disponible pour créer un cluster de production. ONTAP Select Deploy peut également être utilisé pour créer un cluster d'évaluation afin que les clients puissent tester et documenter les étapes réelles d'un déploiement en production. ONTAP Select Deploy peut également convertir un cluster d'évaluation en cluster de production en utilisant une licence de niveau de capacité appropriée et une capacité suffisante pour couvrir l'espace utilisé au cours de l'évaluation.

ONTAP Select Deploy est une machine virtuelle qui contient une image de ONTAP Select. Lors de l'installation des clusters, ONTAP Select Deploy met en œuvre plusieurs vérifications afin que les exigences minimales relatives au ONTAP Select soient respectées. ONTAP Select Deploy VM et les clusters Select peuvent être mis à niveau séparément.

Comment résoudre un problème de performances avec ONTAP Select ?

Comme ONTAP sur FAS, les données de performances doivent être collectées à l'aide de l'utilitaire perfstat. Voici un exemple de commande :

```
perfstat8 -i N,m -t <sample time in minutes> --verbose --nodes=<filer IP>
--diag-passwd=abcxyz --mode="cluster-mode" > <name of output file>
```

Comment accéder à la page API swagger pour ONTAP Select Deploy ?

```
http://<Deploy-IP-Address/api/ui
```



La version API v3 n'est pas rétrocompatible avec la version précédente de l'API. Une nouvelle procédure API est disponible sur le ["Field Portal"](#).

La machine virtuelle ONTAP Select peut-elle être sauvegardée avec VMware ou d'autres snapshots tiers ?

Non La machine virtuelle ONTAP Select utilise des disques persistants indépendants, exclus des snapshots basés sur VMware. La seule méthode de sauvegarde de ONTAP Select prise en charge est SnapMirror ou SnapVault.

Où puis-je obtenir des précisions sur les questions qui ne sont pas traitées dans cette FAQ ?

Licences, installation, mises à niveau et restauration

Il y a plusieurs questions et réponses concernant les licences, l'installation, les mises à niveau et les reprises.

Est-il possible de mettre à niveau ONTAP Select et ONTAP Select Deploy séparément ?

Oui. L'utilitaire ONTAP Select Deploy peut être mis à niveau séparément du cluster ONTAP Select. De même, le cluster Select peut être mis à niveau séparément à partir de l'utilitaire ONTAP Select Deploy.

ONTAP Select peut-il être mis à niveau à l'aide de la même procédure qu'un cluster FAS ?

Oui, la procédure de mise à niveau pour un cluster Select est identique à la mise à niveau d'un cluster FAS, bien que le binaire de mise à niveau ONTAP Select soit un téléchargement distinct du binaire de mise à niveau ONTAP on FAS.

Est-il possible de rétablir ONTAP Select avec la même procédure que celle d'un cluster FAS ?

Oui, la procédure de restauration d'un cluster ONTAP Select est quasiment identique à la procédure de restauration d'un cluster FAS. Il y a toutefois quelques différences :

- Seules les instances mises à niveau de ONTAP Select peuvent être rétablies et seulement jusqu'à la version d'installation d'origine. Les nouvelles installations ne peuvent pas être rétablies dans une ancienne version de code, même si ONTAP Select en général prend en charge cette ancienne version.
- Pour ONTAP Select (KVM) et ONTAP Select (ESX) utilisant le RAID logiciel, il est impossible de revenir à une version antérieure ne prenant pas en charge le RAID logiciel. De plus, une nouvelle installation de ONTAP Select 9.5 ou ultérieure sur ESXi utilise les pilotes réseau VMXNET3 et, lorsque cela est possible, le pilote vNMVE. Ces nouvelles installations ne peuvent pas être restaurées vers des versions antérieures de ONTAP Select.
- Si la machine virtuelle ONTAP Select a également été mise à niveau vers une grande instance (à l'aide de la licence Premium XL), le retour à une version antérieure à 9.6 n'est pas pris en charge, car la fonctionnalité Grande instance n'est pas disponible dans les versions antérieures.

ONTAP MetroCluster SDS a-t-il besoin d'une licence Premium au moins ?

Oui.

Est-il possible de modifier la configuration réseau du cluster ONTAP Select après l'installation ?

Les modifications apportées aux propriétés de cluster ONTAP Select suivantes sont reconnues par ONTAP Select Deploy à l'aide de l'opération d'actualisation de cluster disponible via l'interface utilisateur, la CLI ou l'API REST :

- Configuration du réseau (adresses IP, DNS, NTP, masque de réseau et passerelle)
- Cluster ONTAP Select, nom du nœud et version

Les modifications suivantes du serveur virtuel ONTAP Select sont également reconnues :

- Modifications du nom et de l'état du serveur virtuel ONTAP Select (par exemple, en ligne ou hors ligne)
- Modifications du nom du réseau de l'hôte et du nom du pool de stockage

La mise à niveau vers ONTAP Select Deploy 2.6 permet la prise en charge de ces modifications dans tout cluster ONTAP Select déjà déployé, mais sa configuration d'origine n'a pas été modifiée. En d'autres termes, si les propriétés du cluster ONTAP Select mentionnées ci-dessus ont été modifiées à l'aide de System Manager ou de vCenter, la mise à niveau vers ONTAP Select Deploy 2.6 ne corrige pas ces incohérences. Les

modifications de la propriété ONTAP Select doivent d'abord être annulées pour que le déploiement d'ONTAP Select ajoute ses métadonnées uniques à chaque machine virtuelle d'ONTAP Select.

Est-il possible de modifier la configuration réseau de ONTAP Select Deploy après l'installation ?

La modification des informations réseau de l'instance Deploy après son exécution dans un environnement n'est pas prise en charge. Pour plus d'informations, consultez l'article de la base de connaissances.

["Modification de la configuration DNS de l'instance ONTAP Deploy"](#) .

Comment Deploy détecte-t-il que les licences ONTAP Select sont renouvelées ?

La méthode est la même pour toutes les licences, bien que les caractéristiques spécifiques varient selon qu'il s'agit d'une licence Capacity Tier ou Capacity Pool.

- ONTAP Select Deploy détecte si les licences et les contrats de support sont renouvelés à l'achat d'un fichier de licence mis à jour auprès de NetApp. Le fichier de licence (.NLF) comprend les dates de capacité, de début et de fin ; et est généré sur le ["Site de support NetApp"](#), Puis mis à jour sur le serveur de déploiement.



Vous pouvez charger le NLF dans le serveur de déploiement en utilisant les fonctions **Ajouter** et **mettre à jour**. **Add** ajoute de nouvelles licences au serveur et **Update** met à jour les fichiers existants avec des informations telles que la capacité, la licence de nœud (standard, Premium, Premium XL), les dates de début et de fin du support (licence Capacity Tier) ou les dates de début et de fin de l'abonnement (licence Capacity Pool).



Ne tentez pas de modifier le fichier de licence. Cela invalide la clé de sécurité et rend la licence non valide.

- Une licence **Capacity Tier** est une licence permanente par nœud liée au numéro de série du nœud ONTAP Select. Il est vendu avec un contrat de support distinct. Pendant que la licence est permanente, le contrat de support doit être renouvelé pour accéder aux mises à niveau ONTAP Select et bénéficier de l'assistance du support technique NetApp. Un contrat de support en cours de validité est également requis pour modifier les paramètres de licence, tels que la capacité ou la taille du nœud.

L'achat d'une mise à jour de licence Capacity Tier, d'une modification de paramètre ou d'un renouvellement de contrat de support nécessite le numéro de série du nœud dans le cadre de la commande. Les numéros de série des nœuds de niveau de capacité comportent neuf chiffres et commencent par le numéro « 32 ».

Une fois l'achat terminé et le fichier de licence généré, il est téléchargé sur le serveur de déploiement à l'aide de la fonction **Update**.

- Une licence **Capacity Pool** est un abonnement permettant d'utiliser un pool de capacité et une taille de nœud spécifiques (standard, Premium, Premium XL) pour déployer un ou plusieurs clusters. L'abonnement comprend le droit d'utiliser une licence et un support pour une durée spécifiée. Le droit d'utiliser une licence et le contrat de support ont des dates de début et de fin spécifiées.

Comment le déploiement détecte-t-il si les nœuds ont renouvelé des licences ou un contrat de support ?

L'achat, la génération et le téléchargement d'un fichier de licence mis à jour permettent à Deploy de détecter les licences et les contrats de support renouvelés.

Si une date de fin de contrat de support pour le niveau de capacité est dépassée, le nœud peut rester en cours d'exécution, mais vous ne pouvez pas télécharger et installer les mises à jour ONTAP, ou bien appeler le support technique NetApp pour obtenir de l'aide sans mettre à jour au préalable le contrat de support.

Si un abonnement au pool de capacité expire, le système vous avertit d'abord mais après 30 jours, si le système s'arrête, il ne redémarre pas tant qu'un abonnement mis à jour n'est pas installé sur le serveur de déploiement.

Stockage

Plusieurs questions et réponses concernant le stockage sont à poser.

Une seule instance ONTAP Select Deploy peut-elle créer des clusters à la fois sur ESXi et KVM ?

Oui. ONTAP Select Deploy peut être installé sur KVM ou ESX, et les deux installations peuvent créer des clusters ONTAP Select sur l'un ou l'autre des hyperviseurs.

VCenter est-il requis pour ONTAP Select sur ESX ?

Si les hôtes ESXi disposent des licences appropriées, il n'est pas nécessaire qu'ils soient gérés par un vCenter Server. En revanche, s'ils sont gérés par un vCenter Server, vous devez configurer ONTAP Select Deploy pour utiliser ce vCenter Server. Autrement dit, vous ne pouvez pas configurer des hôtes ESXi comme autonomes dans ONTAP Select Deploy s'ils sont activement gérés par un vCenter Server. Notez que la machine virtuelle ONTAP Select Deploy s'appuie sur vCenter pour suivre toutes les migrations de machines virtuelles ONTAP Select entre les hôtes ESXi, suite à un événement vMotion ou de haute disponibilité VMware.

Qu'est-ce que le RAID logiciel ?

ONTAP Select peut utiliser des serveurs sans contrôleur RAID matériel. Dans ce cas, la fonctionnalité RAID est implémentée dans le logiciel. Avec la technologie RAID logicielle, les disques SSD et NVMe sont pris en charge. Le démarrage ONTAP Select et les disques centraux doivent tout de même résider dans une partition virtualisée (pool de stockage ou datastore). ONTAP Select utilise RD2 (partitionnement données-racines) pour partitionner les disques SSD. La partition racine ONTAP Select réside donc sur les mêmes piles de disques physiques utilisées pour les agrégats de données. Toutefois, l'agrégat racine, l'amorçage et les disques virtualisés centraux ne sont pas pris en compte par rapport à la licence de capacité.

Toutes les méthodes RAID disponibles sur les systèmes AFF/FAS sont également disponibles pour ONTAP Select. Notamment RAID 4, RAID DP et RAID-TEC. Le nombre minimal de disques SSD varie en fonction du type de configuration RAID choisi. Les meilleures pratiques exigent la présence d'au moins une pièce de rechange. Les disques de secours et de parité ne sont pas pris en compte pour la licence de capacité.

En quoi le RAID logiciel est-il différent d'une configuration RAID matérielle ?

La technologie RAID logicielle est une couche de la pile logicielle ONTAP. Le logiciel RAID offre un contrôle plus administratif, car les disques physiques sont partitionnés et disponibles en tant que disques bruts au sein de la machine virtuelle ONTAP Select. Alors qu'avec le RAID matériel, une seule grande LUN est généralement disponible, puis peut être sculptée pour créer des Kfiles d'attente VMDs visibles au sein de ONTAP Select. Il est disponible en option et peut être utilisé à la place d'un RAID matériel.

Voici quelques-unes des conditions requises pour le RAID logiciel :

- Pris en charge pour ESXi et KVM
 - Depuis ONTAP Select 9.14.1, la prise en charge de l'hyperviseur KVM a été rétablie. Auparavant, la prise en charge de l'hyperviseur KVM a été supprimée dans ONTAP Select 9.10.1.
- Taille des disques physiques pris en charge : 200 Go – 32 To
- Pris en charge uniquement sur les configurations DAS
- Prise en charge avec des disques SSD ou NVMe
- Requiert une licence Premium ou Premium XL ONTAP Select

- Le contrôleur RAID matériel doit être absent ou désactivé ou fonctionner en mode SAS HBA
- Un pool de stockage LVM ou un datastore basé sur une LUN dédiée doit être utilisé pour les disques système : core dump, boot/NVRAM et le médiateur.

ONTAP Select pour KVM prend-il en charge plusieurs liaisons NIC ?

Lors de l'installation sur KVM, vous devez utiliser une liaison unique et un pont unique. Un hôte avec deux ou quatre ports physiques doit avoir tous les ports dans la même liaison.

Comment ONTAP Select signale-t-il une panne de disque physique ou de carte réseau dans l'hôte de l'hyperviseur ou signale-t-il une alerte ? ONTAP Select récupère-t-il ces informations depuis l'hyperviseur ou doit-il être défini au niveau de l'hyperviseur ?

Lors de l'utilisation d'un contrôleur RAID matériel, ONTAP Select ignore largement les problèmes de serveur sous-jacent. Si le serveur est configuré selon nos meilleures pratiques, une certaine redondance devrait exister. Nous recommandons la solution RAID 5/6 pour résister aux défaillances de disques. Pour les configurations RAID logicielles, ONTAP émet des alertes concernant les pannes de disque et, s'il existe un disque de rechange, lance la reconstruction du disque.

Vous devez utiliser au moins deux cartes réseau physiques pour éviter un point de défaillance unique au niveau de la couche réseau. NetApp recommande que les groupes de ports internes, de gestion et de données disposent de cartes réseau et d'une liaison montante ou plus dans l'équipe ou le lien. Cette configuration garantit que, en cas de défaillance de la liaison montante, le commutateur virtuel déplace le trafic de la liaison montante défaillante vers une liaison montante saine dans l'équipe NIC. Pour plus de détails sur la configuration réseau recommandée, reportez-vous à la section ["Résumé des meilleures pratiques : la mise en réseau"](#).

Toutes les autres erreurs sont gérées par ONTAP HA dans le cas d'un cluster à deux ou quatre nœuds. Si le serveur hyperviseur doit être remplacé et que le cluster ONTAP Select doit être reconstitué avec un nouveau serveur, reportez-vous à *Puis-je récupérer un nœud ONTAP Select ?*.

Puis-je récupérer un nœud ONTAP Select ?

Contactez le support technique NetApp si vous devez récupérer un nœud ONTAP Select , par exemple, si une machine virtuelle ou un hôte ONTAP Select est complètement perdu ou si un cluster à nœud unique est supprimé accidentellement. Pour plus d'informations, consultez l'article de la base de connaissances. ["Récupération de la machine virtuelle du nœud ONTAP Select en cas de sinistre"](#) .

Quelle est la taille maximale des datastores ONTAP Select prise en charge ?

Toutes les configurations, y compris VSAN, prennent en charge 400 To de stockage par nœud ONTAP Select.

Lorsque vous effectuez une installation sur des datastores de taille supérieure à la taille maximale prise en charge, vous devez utiliser Capacity Cap lors de la configuration du produit.

Comment augmenter la capacité d'un nœud ONTAP Select ?

ONTAP Select Deploy contient un workflow d'ajout de stockage qui prend en charge l'extension de capacité sur un nœud ONTAP Select. Vous pouvez développer le stockage sous gestion en utilisant l'espace du même datastore (si de l'espace est toujours disponible) ou en ajoutant de l'espace à partir d'un datastore distinct. La combinaison de datastores locaux et distants dans le même agrégat n'est pas prise en charge.

Storage Add prend également en charge le RAID logiciel. Toutefois, dans le cas d'un RAID logiciel, des disques physiques supplémentaires doivent être ajoutés à la machine virtuelle ONTAP Select. L'ajout de stockage est semblable à la gestion d'une baie FAS ou AFF. Vous devez tenir compte des tailles de groupe RAID et des disques lors de l'ajout de stockage à un nœud ONTAP Select à l'aide du logiciel RAID.

ONTAP Select prend-il en charge les datastores VSAN ou de type baie externe ?

ONTAP Select Deploy et ONTAP Select pour ESXi prennent en charge la configuration d'un cluster ONTAP Select à nœud unique utilisant soit un datastore de type vSAN, soit une baie externe comme pool de stockage.

ONTAP Select Deploy et ONTAP Select for KVM prennent en charge la configuration d'un cluster ONTAP Select à nœud unique à l'aide d'un type de pool de stockage logique partagé sur les baies externes. Les pools de stockage peuvent être basés sur iSCSI ou FC/FCoE. Les autres types de pools de stockage ne sont pas pris en charge.

Les clusters haute disponibilité (HA) multi-nœuds sur stockage partagé sont pris en charge.

ONTAP Select prend-il en charge les clusters multi-nœuds sur vSAN ou d'autres stockages externes partagés, y compris certaines piles HCI ?

Les clusters multi-nœuds utilisant un stockage externe (vNAS multi-nœuds) sont pris en charge pour ESXi et KVM. La combinaison de plusieurs hyperviseurs au sein d'un même cluster n'est pas prise en charge. Une architecture haute disponibilité sur stockage partagé implique toujours que chaque nœud d'une paire haute disponibilité possède une copie miroir des données de son partenaire. Cependant, un cluster multi-nœuds apporte les avantages des opérations sans interruption d'ONTAP, contrairement à un cluster mono-nœud qui repose sur VMware HA ou KVM Live Motion.

Bien que ONTAP Select Deploy ajoute la prise en charge de plusieurs machines virtuelles ONTAP Select sur le même hôte, il n'autorise pas ces instances à faire partie du même cluster ONTAP Select lors de la création du cluster. Pour les environnements ESXi, NetApp recommande de créer des règles d'anti-affinité pour les machines virtuelles afin que VMware HA n'essaie pas de migrer plusieurs machines virtuelles ONTAP Select du même cluster ONTAP Select vers un seul hôte ESXi. De plus, si ONTAP Select Deploy détecte qu'une vMotion administrative (initiée par l'utilisateur) ou une migration à chaud d'une machine virtuelle ONTAP Select a entraîné une violation de notre bonne pratique, comme la présence de deux nœuds ONTAP Select sur le même hôte physique, ONTAP Select Deploy affiche une alerte dans l'interface utilisateur Deploy et dans le journal. La seule façon pour ONTAP Select Deploy de connaître l'emplacement de la machine virtuelle ONTAP Select est à la suite d'une opération d'actualisation du cluster, qui est une opération manuelle que l'administrateur ONTAP Select Deploy doit initier. Il n'y a aucune fonctionnalité dans ONTAP Select Deploy permettant une surveillance proactive, et l'alerte n'est visible que via l'interface utilisateur Deploy ou le journal. En d'autres termes, cette alerte ne peut pas être transmise à une infrastructure de surveillance centralisée.

ONTAP Select prend-il en charge NSX VXLAN de VMware ?

Les groupes de ports VXLAN NSX-V sont pris en charge. Pour la haute disponibilité multi-nœuds, y compris ONTAP MetroCluster SDS, assurez-vous de configurer la MTU du réseau interne entre 7500 et 8900 (au lieu de 9000) pour tenir compte de la surcharge VXLAN. La MTU du réseau interne peut être configurée avec ONTAP Select Deploy lors du déploiement du cluster.

ONTAP Select prend-il en charge la migration KVM ?

Les machines virtuelles ONTAP Select exécutées sur des pools de stockage de baies externes prennent en charge les migrations dynamiques de virsh.

Ai-je besoin d'AF ONTAP Select Premium pour vSAN ?

Non, toutes les versions sont prises en charge, que les configurations vSAN ou baie externe soient 100 % Flash.

Quels sont les paramètres vSAN FTT/FTM pris en charge ?

La machine virtuelle Select hérite de la règle de stockage du datastore vSAN et aucune restriction n'est appliquée aux paramètres FTT/FTM. Notez toutefois que, en fonction des paramètres FTT/FTM, la taille de la machine virtuelle ONTAP Select peut être nettement supérieure à la capacité configurée lors de sa configuration. ONTAP Select utilise des VMDK à mise à zéro et non volumineux qui sont créés lors de la configuration. Pour éviter d'affecter les autres VM utilisant le même datastore partagé, il est important de prévoir une capacité disponible suffisante dans le datastore afin de prendre en charge la taille de machine

virtuelle véritablement Select telle que dérivée de la capacité Select et des paramètres FTT/FTM.

Est-il possible d'exécuter plusieurs nœuds ONTAP Select sur un même hôte s'ils font partie de différents clusters Select ?

Il est possible de configurer plusieurs nœuds ONTAP Select sur le même hôte pour les configurations vNAS uniquement, tant que ces nœuds ne font pas partie du même cluster ONTAP Select. Cette opération n'est pas prise en charge dans les configurations DAS, car plusieurs nœuds ONTAP Select sur le même hôte physique seraient concurrents en vue de l'accès au contrôleur RAID.

Pouvez-vous avoir un hôte avec un seul port 10GE exécutant ONTAP Select, et est-il disponible à la fois pour ESXi et KVM ?

Vous pouvez utiliser un seul port 10GE pour vous connecter au réseau externe. Cependant, NetApp recommande de n'utiliser cela que dans des environnements à petit facteur de forme et contraintes. Ceci est pris en charge avec ESXi et KVM.

Quels processus supplémentaires devez-vous exécuter pour effectuer une migration en direct sur KVM ?

Vous devez installer et exécuter des composants open source CLVM et Pacemaker (pcs) sur chaque hôte participant à la migration en direct. Vous devez accéder aux mêmes groupes de volumes sur chaque hôte.

VCenter

Il existe plusieurs questions et réponses concernant VMware vCenter.

Comment ONTAP Select déploie-t-il la communication avec vCenter et quels ports de pare-feu doivent être ouverts ?

ONTAP Select Deploy utilise l'API VMware VIX pour communiquer avec le vCenter, l'hôte ESXi ou les deux. La documentation VMware indique que la connexion initiale à un vCenter Server ou à un hôte ESXi s'effectue via HTTPS/SOAP sur le port TCP 443. C'est le port pour le protocole HTTP sécurisé via TLS/SSL. Ensuite, une connexion à l'hôte ESXi est ouverte sur un socket du port TCP 902. Les données transitant par cette connexion sont chiffrées avec SSL. De plus, ONTAP Select Deploy émet une `PING` commande pour vérifier qu'il y a un hôte ESXi répondant à l'adresse IP que vous avez spécifiée.

ONTAP Select Deploy doit pouvoir communiquer avec les adresses IP de gestion du cluster et du nœud ONTAP Select comme suit :

- Ping
- SSH (port 22)
- SSL (port 443)

Pour les clusters à deux nœuds, ONTAP Select déploie les hôtes des boîtes aux lettres du cluster. Chaque nœud ONTAP Select doit pouvoir accéder au déploiement ONTAP Select via iSCSI (port 3260).

Pour les clusters multi-nœuds, le réseau interne doit être entièrement ouvert (pas de NAT ni de pare-feu).

Quels sont les droits vCenter nécessaires à ONTAP Select Deploy pour créer des clusters ONTAP Select ?

La liste des droits vCenter requis est disponible ici : ["Serveur VMware vCenter"](#).

HAUTE DISPONIBILITÉ et clusters

Il existe plusieurs questions et réponses concernant les paires haute disponibilité et les clusters.

Quelle est la différence entre un cluster à quatre, six ou huit nœuds et un cluster ONTAP Select à deux

nœuds ?

À la différence des clusters à quatre nœuds, à six nœuds et à huit nœuds dans lesquels ONTAP Select déploie la machine virtuelle est principalement utilisée pour créer le cluster, un cluster à deux nœuds utilise en continu la machine virtuelle de déploiement ONTAP Select pour assurer le quorum haute disponibilité. Si la machine virtuelle ONTAP Select Deploy n'est pas disponible, les services de basculement sont désactivés.

Qu'est-ce que le SDS MetroCluster ?

MetroCluster SDS est une option de réplication synchrone à moindre coût appartenant au secteur des solutions de continuité de l'activité MetroCluster. Il est disponible uniquement avec ONTAP Select, contrairement à NetApp MetroCluster qui est disponible sur FAS Hybrid Flash, AFF et NetApp Private Storage for Cloud.

En quoi le SDS de MetroCluster est-il différent de celui de NetApp MetroCluster ?

MetroCluster SDS est une solution de réplication synchrone proposée sous la forme de solutions NetApp MetroCluster. Toutefois, les distances prises en charge (~10 km contre 300 km) et le type de connectivité (seuls les réseaux IP sont pris en charge par les protocoles FC et IP).

Quelle est la différence entre un cluster ONTAP Select à deux nœuds et un ONTAP MetroCluster SDS à deux nœuds ?

Le cluster à deux nœuds est défini comme un cluster pour lequel les deux nœuds se trouvent dans le même data Center, à 300 m les uns des autres. En général, les deux nœuds ont des liaisons ascendantes vers le même commutateur réseau ou le même ensemble de commutateurs réseau connectés par une liaison interswitch.

Le MetroCluster SDS à deux nœuds est défini comme un cluster dont les nœuds sont physiquement séparés (salles différentes, bâtiments différents ou data centers différents) et où les connexions uplink de chaque nœud sont connectées à des commutateurs réseau distincts. Bien que le SDS MetroCluster ne nécessite pas de matériel dédié, l'environnement doit prendre en charge un ensemble d'exigences minimales en termes de latence (5 ms de temps de propagation aller-retour et 5 ms de fluctuation du signal pendant 10 ms) et de distance physique (10 km).

MetroCluster SDS est une fonctionnalité Premium qui requiert la licence Premium ou Premium XL. Une licence Premium prend en charge la création d'ordinateurs virtuels de petite et moyenne taille ainsi que de disques durs et de supports SSD. Toutes ces configurations sont prises en charge.

Le SDS ONTAP MetroCluster requiert-il du stockage local (DAS) ?

Le SDS ONTAP MetroCluster prend en charge toutes les configurations de stockage (DAS et vNAS).

ONTAP MetroCluster SDS prend-il en charge le RAID logiciel ?

Oui, la configuration RAID logicielle est prise en charge avec le support SSD sur KVM et ESX.

ONTAP MetroCluster SDS prend-il en charge les disques SSD et rotatifs ?

Oui, bien qu'une licence Premium soit requise, cette licence prend en charge les ordinateurs virtuels de petite et moyenne taille ainsi que les disques SSD et les supports rotatifs.

ONTAP MetroCluster SDS prend-il en charge les tailles de clusters à quatre nœuds ou plus ?

Non, seuls les clusters à deux nœuds avec un médiateur peuvent être configurés en tant que SDS MetroCluster.

Quelles sont les exigences du SDS ONTAP MetroCluster ?

Les exigences sont les suivantes :

- Trois centres de données (un pour le ONTAP Select déploient Mediator et un pour chaque noeud).

- 5ms de RTT et fluctuation du signal 5 ms pendant un total maximum de 10 ms et une distance physique maximale de 10 km entre les nœuds ONTAP Select.
- Un RTT de 125 ms et une bande passante minimale de 5 Mbit/s entre le Mediator de déploiement ONTAP Select et chaque nœud ONTAP Select.
- Une licence Premium ou Premium XL.

ONTAP Select prend-il en charge vMotion ou VMware HA ?

Les machines virtuelles ONTAP Select qui s'exécutent sur des datastores VSAN ou sur des baies externes (c'est-à-dire les déploiements vNAS) prennent en charge vMotion, DRS et VMware HA.

ONTAP Select prend-il en charge Storage vMotion ?

Le stockage vMotion est pris en charge pour toutes les configurations, y compris les clusters ONTAP Select à nœud unique et à nœuds multiples, ainsi que la machine virtuelle ONTAP Select Deploy. Le stockage vMotion peut être utilisé pour migrer ONTAP Select ou la machine virtuelle ONTAP Select Deploy entre différentes versions de VMFS (par exemple, de VMFS 5 à VMFS 6), mais il n'est pas limité à ce cas d'utilisation. La bonne pratique consiste à arrêter la machine virtuelle avant d'initier une opération de stockage vMotion. ONTAP Select Deploy doit exécuter l'opération suivante après la fin de l'opération de stockage vMotion :

```
cluster refresh
```



Une opération de stockage vMotion entre différents types de banques de données n'est pas prise en charge. Autrement dit, les opérations de stockage vMotion entre des banques de données de type NFS et des banques de données VMFS ne sont pas prises en charge. De manière générale, les opérations de stockage vMotion entre des banques de données externes et des banques de données DAS ne sont pas prises en charge.

Le trafic HA entre les nœuds ONTAP Select peut-il transiter par un vSwitch différent et/ou des ports physiques séparés et/ou en utilisant des câbles IP point à point entre les hôtes ESXi ?

Ces configurations ne sont pas prises en charge. ONTAP Select ne dispose pas de visibilité sur l'état des liaisons montantes du réseau physique transportant le trafic client. Par conséquent, ONTAP Select s'appuie sur le cœur de haute disponibilité pour s'assurer que la VM est accessible en même temps aux clients et à ses homologues. En cas de perte de connectivité physique, la perte du signal de détection haute disponibilité entraîne le basculement automatique vers l'autre nœud, qui est le comportement souhaité.

La segmentation du trafic HA sur une infrastructure physique distincte peut entraîner la communication d'une VM Select avec son homologue, mais pas avec ses clients. Cela empêche le processus haute disponibilité automatique et entraîne une indisponibilité des données jusqu'à ce qu'un basculement manuel soit appelé.

Service médiateur

Il y a plusieurs questions et réponses concernant le service de médiateur.

Qu'est-ce que le service Mediator ?

Un cluster à deux nœuds utilise en permanence la machine virtuelle ONTAP Select Deploy pour obtenir le quorum haute disponibilité. Une machine virtuelle ONTAP Select de déploiement prenant part à une négociation de quorum HA à deux nœuds est appelée une machine virtuelle Mediator.

Le service Mediator peut-il être distant ?

Oui. ONTAP Select Deploy, agissant en tant que médiateur pour une paire HA à deux nœuds, prend en charge une latence WAN pouvant atteindre 500 ms de temps de propagation aller-retour et nécessite une bande

passante minimale de 5 Mbit/s.

Quel protocole le service Mediator utilise-t-il ?

Le trafic du médiateur est iSCSI, provient des adresses IP de gestion de noeuds ONTAP Select et se termine sur l'adresse IP de déploiement ONTAP Select. Notez que vous ne pouvez pas utiliser le protocole IPv6 pour l'adresse IP de gestion des nœuds ONTAP Select lors de l'utilisation d'un cluster à deux nœuds.

Puis-je utiliser un service Mediator pour plusieurs clusters HA à deux nœuds ?

Oui. Chaque machine virtuelle ONTAP Select Deploy peut servir de service médiateur commun pour un maximum de 100 clusters ONTAP Select à deux nœuds.

L'emplacement du service Mediator peut-il être modifié après le déploiement ?

Oui. Il est possible d'utiliser une autre VM de déploiement ONTAP Select pour héberger le service Mediator.

ONTAP Select prend-il en charge les clusters étirés avec (ou sans) le médiateur ?

Seul un cluster à deux nœuds avec un Mediator est pris en charge dans un modèle de déploiement HA étendu.

Mentions légales

Les mentions légales donnent accès aux déclarations de copyright, aux marques, aux brevets, etc.

Droits d'auteur

["https://www.netapp.com/company/legal/copyright/"](https://www.netapp.com/company/legal/copyright/)

Marques déposées

NetApp, le logo NETAPP et les marques mentionnées sur la page des marques commerciales NetApp sont des marques commerciales de NetApp, Inc. Les autres noms de sociétés et de produits peuvent être des marques commerciales de leurs propriétaires respectifs.

["https://www.netapp.com/company/legal/trademarks/"](https://www.netapp.com/company/legal/trademarks/)

Brevets

Vous trouverez une liste actuelle des brevets appartenant à NetApp à l'adresse suivante :

<https://www.netapp.com/pdf.html?item=/media/11887-patentspage.pdf>

Politique de confidentialité

["https://www.netapp.com/company/legal/privacy-policy/"](https://www.netapp.com/company/legal/privacy-policy/)

Source ouverte

Les fichiers de notification fournissent des informations sur les droits d'auteur et les licences de tiers utilisés dans le logiciel NetApp.

["Avis concernant ONTAP Select 9.18.1"](#)

Informations sur le copyright

Copyright © 2026 NetApp, Inc. Tous droits réservés. Imprimé aux États-Unis. Aucune partie de ce document protégé par copyright ne peut être reproduite sous quelque forme que ce soit ou selon quelque méthode que ce soit (graphique, électronique ou mécanique, notamment par photocopie, enregistrement ou stockage dans un système de récupération électronique) sans l'autorisation écrite préalable du détenteur du droit de copyright.

Les logiciels dérivés des éléments NetApp protégés par copyright sont soumis à la licence et à l'avis de non-responsabilité suivants :

CE LOGICIEL EST FOURNI PAR NETAPP « EN L'ÉTAT » ET SANS GARANTIES EXPRESSES OU TACITES, Y COMPRIS LES GARANTIES TACITES DE QUALITÉ MARCHANDE ET D'ADÉQUATION À UN USAGE PARTICULIER, QUI SONT EXCLUES PAR LES PRÉSENTES. EN AUCUN CAS NETAPP NE SERA TENU POUR RESPONSABLE DE DOMMAGES DIRECTS, INDIRECTS, ACCESSOIRES, PARTICULIERS OU EXEMPLAIRES (Y COMPRIS L'ACHAT DE BIENS ET DE SERVICES DE SUBSTITUTION, LA PERTE DE JOUISSANCE, DE DONNÉES OU DE PROFITS, OU L'INTERRUPTION D'ACTIVITÉ), QUELLES QU'EN SOIENT LA CAUSE ET LA DOCTRINE DE RESPONSABILITÉ, QU'IL S'AGISSE DE RESPONSABILITÉ CONTRACTUELLE, STRICTE OU DÉLICTELLE (Y COMPRIS LA NÉGLIGENCE OU AUTRE) DÉCOULANT DE L'UTILISATION DE CE LOGICIEL, MÊME SI LA SOCIÉTÉ A ÉTÉ INFORMÉE DE LA POSSIBILITÉ DE TELS DOMMAGES.

NetApp se réserve le droit de modifier les produits décrits dans le présent document à tout moment et sans préavis. NetApp décline toute responsabilité découlant de l'utilisation des produits décrits dans le présent document, sauf accord explicite écrit de NetApp. L'utilisation ou l'achat de ce produit ne concède pas de licence dans le cadre de droits de brevet, de droits de marque commerciale ou de tout autre droit de propriété intellectuelle de NetApp.

Le produit décrit dans ce manuel peut être protégé par un ou plusieurs brevets américains, étrangers ou par une demande en attente.

LÉGENDE DE RESTRICTION DES DROITS : L'utilisation, la duplication ou la divulgation par le gouvernement sont sujettes aux restrictions énoncées dans le sous-paragraphe (b)(3) de la clause Rights in Technical Data-Noncommercial Items du DFARS 252.227-7013 (février 2014) et du FAR 52.227-19 (décembre 2007).

Les données contenues dans les présentes se rapportent à un produit et/ou service commercial (tel que défini par la clause FAR 2.101). Il s'agit de données propriétaires de NetApp, Inc. Toutes les données techniques et tous les logiciels fournis par NetApp en vertu du présent Accord sont à caractère commercial et ont été exclusivement développés à l'aide de fonds privés. Le gouvernement des États-Unis dispose d'une licence limitée irrévocable, non exclusive, non cessible, non transférable et mondiale. Cette licence lui permet d'utiliser uniquement les données relatives au contrat du gouvernement des États-Unis d'après lequel les données lui ont été fournies ou celles qui sont nécessaires à son exécution. Sauf dispositions contraires énoncées dans les présentes, l'utilisation, la divulgation, la reproduction, la modification, l'exécution, l'affichage des données sont interdits sans avoir obtenu le consentement écrit préalable de NetApp, Inc. Les droits de licences du Département de la Défense du gouvernement des États-Unis se limitent aux droits identifiés par la clause 252.227-7015(b) du DFARS (février 2014).

Informations sur les marques commerciales

NETAPP, le logo NETAPP et les marques citées sur le site <http://www.netapp.com/TM> sont des marques déposées ou des marques commerciales de NetApp, Inc. Les autres noms de marques et de produits sont des marques commerciales de leurs propriétaires respectifs.