

Utilisez un compte de locataire

StorageGRID 11.8

NetApp
March 19, 2024

Sommaire

- Utilisez un compte de locataire 1
 - Utilisez un compte de locataire : présentation 1
 - Comment se connecter et se déconnecter 2
 - Présentation du tableau de bord du gestionnaire de locataires 7
 - API de gestion des locataires 10
 - Utiliser les connexions de fédération de grille 15
 - Gestion des groupes et des utilisateurs 29
 - Gestion des clés d'accès S3 49
 - Gestion des compartiments S3 55
 - Gérez les services de la plateforme S3 78

Utilisez un compte de locataire

Utilisez un compte de locataire : présentation

Un compte de locataire vous permet d'utiliser l'API REST S3 (simple Storage Service) ou l'API REST Swift pour stocker et récupérer des objets dans un système StorageGRID.

Qu'est-ce qu'un compte de locataire ?

Chaque compte de locataire possède ses propres groupes, utilisateurs, compartiments S3, conteneurs Swift et objets fédérés.

Les comptes de tenant peuvent être utilisés pour isoler les objets stockés par des entités différentes. Par exemple, vous pouvez utiliser plusieurs comptes locataires pour l'une de ces utilisations :

- **Utilisation en entreprise** : si le système StorageGRID est utilisé au sein d'une entreprise, le stockage objet de la grille peut être séparé par les différents services de l'organisation. Par exemple, il peut y avoir des comptes de tenant pour le service Marketing, le service Customer support, le service des ressources humaines, etc.

Si vous utilisez le protocole client S3, vous pouvez également utiliser des compartiments S3 et des règles de compartiment pour isoler les objets entre les différents départements d'une entreprise. Vous n'avez pas besoin de créer des comptes de locataire distincts. Voir les instructions de mise en œuvre "[Compartiments S3 et règles de compartiments](#)" pour en savoir plus.

- **Cas d'utilisation du fournisseur de services** : si le système StorageGRID est utilisé par un fournisseur de services, le stockage objet de la grille peut être séparé par les différentes entités qui louent le stockage. Il peut s'agir, par exemple, de comptes de locataires pour la société A, la société B, la société C, etc.

Comment créer un compte de locataire

Les comptes de locataire sont créés par un "[Administrateur du grid StorageGRID utilisant le gestionnaire de grille](#)". Lors de la création d'un compte de locataire, l'administrateur de la grille spécifie ce qui suit :

- Informations de base comprenant le nom du locataire, le type de client (S3 ou Swift) et le quota de stockage facultatif.
- Autorisations pour le compte de locataire, par exemple si le compte de locataire peut utiliser les services de la plateforme S3, configurer son propre référentiel d'identité, utiliser S3 Select ou utiliser une connexion de fédération grid.
- Accès racine initial pour le locataire, selon que le système StorageGRID utilise des groupes et utilisateurs locaux, la fédération des identités ou l'authentification unique (SSO).

En outre, les administrateurs du grid peuvent activer le paramètre de verrouillage objet S3 pour le système StorageGRID si les comptes de locataires S3 doivent être conformes aux exigences réglementaires. Lorsque le verrouillage des objets S3 est activé, tous les comptes de locataires S3 peuvent créer et gérer des compartiments conformes.

Configurez les locataires S3

Après un "[Le compte de locataire S3 est créé](#)", Vous pouvez accéder au Gestionnaire de tenant pour effectuer des tâches telles que :

- Configurer la fédération des identités (sauf si le référentiel d'identité est partagé avec la grille)
- Gestion des groupes et des utilisateurs
- Utilisez la fédération grid pour le clone de compte et la réplication inter-grid
- Gestion des clés d'accès S3
- Création et gestion de compartiments S3
- Utilisez les services de plateforme S3
- Utiliser S3 Select
- Contrôle de l'utilisation du stockage

Bien que vous puissiez créer et gérer des compartiments S3 avec le gestionnaire de locataires, vous devez utiliser un "[Client S3](#)" ou "[Console S3](#)" pour ingérer et gérer des objets.

Configurez les locataires Swift

Après un "[Le compte de locataire Swift est créé](#)", Vous pouvez accéder au Gestionnaire de tenant pour effectuer des tâches telles que :

- Configurer la fédération des identités (sauf si le référentiel d'identité est partagé avec la grille)
- Gestion des groupes et des utilisateurs
- Contrôle de l'utilisation du stockage

Les utilisateurs Swift doivent disposer de l'autorisation d'accès racine pour accéder au Gestionnaire de locataires. Cependant, l'autorisation d'accès racine ne permet pas aux utilisateurs de s'authentifier dans "[API REST Swift](#)" pour créer des conteneurs et ingérer des objets. Les utilisateurs doivent disposer de l'autorisation Administrateur Swift pour s'authentifier dans l'API REST de Swift.

Comment se connecter et se déconnecter

Connectez-vous au Gestionnaire de locataires

Pour accéder au Gestionnaire de locataires, entrez l'URL du locataire dans la barre d'adresse d'un "[navigateur web pris en charge](#)".

Avant de commencer

- Vous disposez de vos identifiants de connexion.
- Vous disposez d'une URL permettant d'accéder au gestionnaire de locataires, fournie par votre administrateur de grille. L'URL se présente comme l'un de ces exemples :

```
https://FQDN_or_Admin_Node_IP/
```

```
https://FQDN_or_Admin_Node_IP:port/
```

`https://FQDN_or_Admin_Node_IP/?accountId=20-digit-account-id`

`https://FQDN_or_Admin_Node_IP:port/?accountId=20-digit-account-id`

L'URL inclut toujours un nom de domaine complet (FQDN), l'adresse IP d'un nœud d'administration ou l'adresse IP virtuelle d'un groupe haute disponibilité de nœuds d'administration. Il peut également inclure un numéro de port, l'ID de compte de locataire à 20 chiffres, ou les deux.

- Si l'URL n'inclut pas l'ID de compte à 20 chiffres du locataire, vous disposez de cet ID de compte.
- Vous utilisez un ["navigateur web pris en charge"](#).
- Les cookies sont activés dans votre navigateur Web.
- Vous appartenez à un groupe d'utilisateurs qui possède ["autorisations d'accès spécifiques"](#).

Étapes

1. Lancez un ["navigateur web pris en charge"](#).
2. Dans la barre d'adresse du navigateur, entrez l'URL d'accès au Gestionnaire de locataires.
3. Si vous êtes invité à recevoir une alerte de sécurité, installez le certificat à l'aide de l'assistant d'installation du navigateur.
4. Connectez-vous au Gestionnaire de locataires.

L'écran d'ouverture de session qui s'affiche dépend de l'URL que vous avez saisie et de la configuration de l'authentification unique (SSO) pour StorageGRID.

Pas d'utilisation de SSO

Si StorageGRID n'utilise pas SSO, l'un des écrans suivants s'affiche :

- Page de connexion de Grid Manager. Sélectionnez le lien **tenant sign-in**.

NetApp StorageGRID®

Grid Manager

Username

Password

[Sign in](#)

[Tenant sign in](#) | [NetApp support](#) | [NetApp.com](#)

- Page de connexion du Gestionnaire de locataires. Le champ **compte** est peut-être déjà renseigné, comme indiqué ci-dessous.

NetApp StorageGRID®

Tenant Manager

Recent

-- Optional --

Account

64600207336181242061

Username

|

Password

Sign in

[NetApp support](#) | [NetApp.com](#)

- i. Si l'ID de compte à 20 chiffres du locataire ne s'affiche pas, sélectionnez le nom du compte du locataire s'il apparaît dans la liste des comptes récents ou saisissez l'ID du compte.
- ii. Saisissez votre nom d'utilisateur et votre mot de passe.
- iii. Sélectionnez **connexion**.

Le tableau de bord du gestionnaire de locataires s'affiche.

- iv. Si vous avez reçu un mot de passe initial de la part d'une autre personne, sélectionnez **username > change password** pour sécuriser votre compte.

Utilisation de SSO

Si StorageGRID utilise SSO, l'un des écrans suivants s'affiche :

- La page SSO de votre organisation. Par exemple :

Sign in with your organizational account

Sign in

Entrez vos informations d'identification SSO standard et sélectionnez **se connecter**.

- Page de connexion SSO du Gestionnaire de locataires.

- i. Si l'ID de compte à 20 chiffres du locataire ne s'affiche pas, sélectionnez le nom du compte du locataire s'il apparaît dans la liste des comptes récents ou saisissez l'ID du compte.
- ii. Sélectionnez **connexion**.
- iii. Connectez-vous à l'aide de vos identifiants SSO standard sur la page de connexion SSO de votre entreprise.

Le tableau de bord du gestionnaire de locataires s'affiche.

Déconnectez-vous du Gestionnaire de locataires

Lorsque vous avez terminé de travailler avec le Gestionnaire de locataires, vous devez

vous déconnecter pour vous assurer que les utilisateurs non autorisés ne peuvent pas accéder au système StorageGRID. La fermeture de votre navigateur risque de ne pas vous déconnecter du système, en fonction des paramètres des cookies du navigateur.

Étapes

1. Localisez la liste déroulante Nom d'utilisateur dans le coin supérieur droit de l'interface utilisateur.

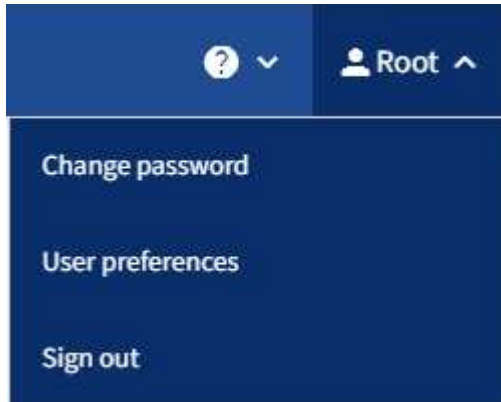

2. Sélectionnez le nom d'utilisateur, puis sélectionnez **Déconnexion**.

- Si SSO n'est pas utilisé :

Vous êtes déconnecté du nœud d'administration. La page de connexion au Gestionnaire de locataires s'affiche.

Si vous vous êtes connecté à plusieurs nœuds d'administration, vous devez vous déconnecter de chaque nœud.

- Si SSO est activé :

Vous êtes déconnecté de tous les nœuds d'administration auxquels vous accédez. La page de connexion StorageGRID s'affiche. Le nom du compte de locataire que vous venez d'accéder est indiqué par défaut dans la liste déroulante **comptes récents** et le **ID de compte** du locataire s'affiche.

Si SSO est activé et que vous êtes également connecté à Grid Manager, vous devez également vous déconnecter de Grid Manager pour vous déconnecter de SSO.

Présentation du tableau de bord du gestionnaire de locataires

Le tableau de bord du gestionnaire de locataires présente la configuration d'un compte de locataire et la quantité d'espace utilisée par les objets dans les compartiments du locataire (S3) ou les conteneurs (Swift). Si le locataire dispose d'un quota, le tableau de bord indique la part du quota utilisée et la quantité restante. En cas d'erreurs liées au compte de tenant, les erreurs s'affichent dans le tableau de bord.

Les valeurs espace utilisé sont des estimations. Ces estimations sont affectées par le moment de l'ingestion, la connectivité réseau et l'état des nœuds.

Une fois les objets téléchargés, le tableau de bord ressemble à l'exemple suivant :

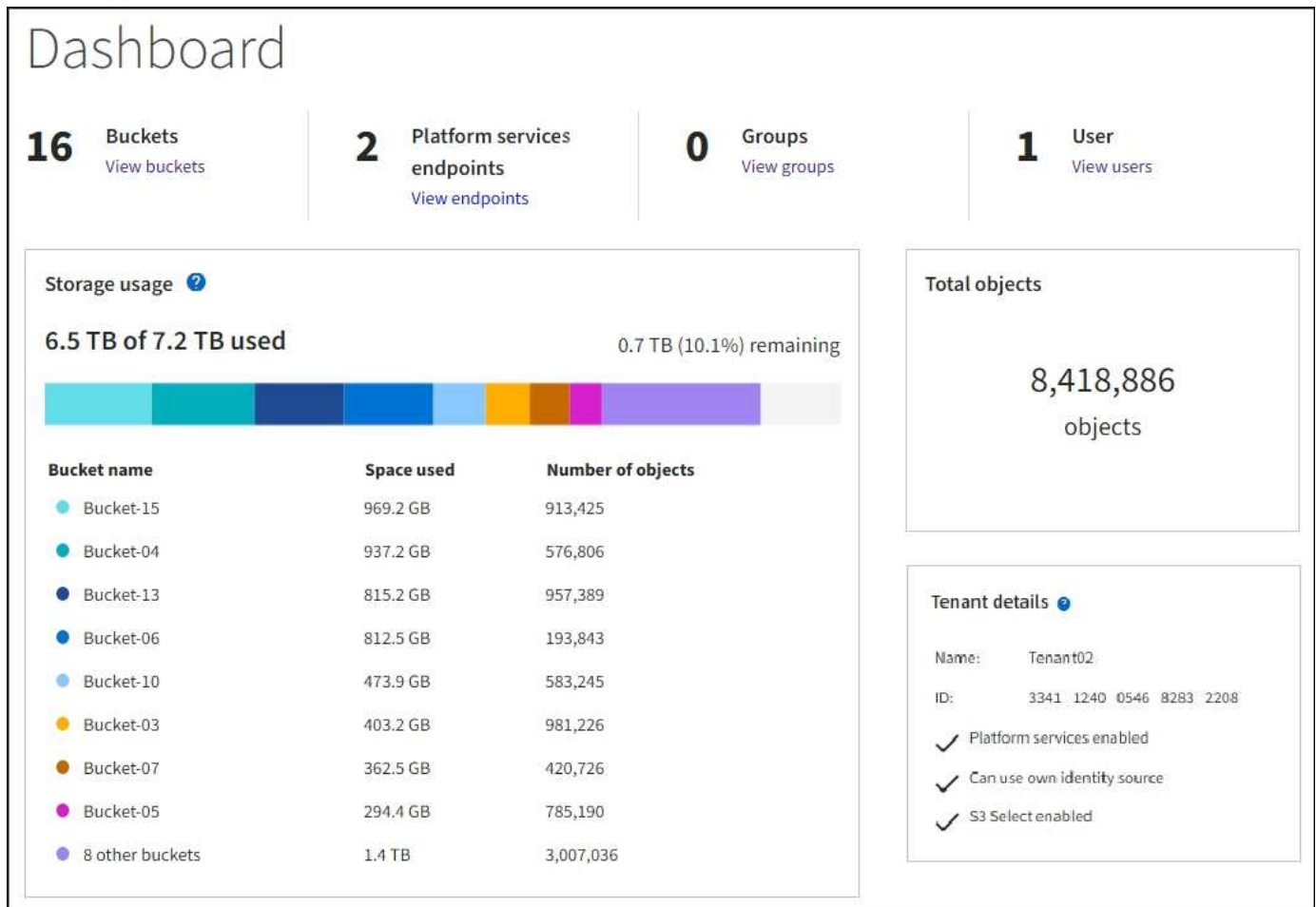

Récapitulatif du compte de locataire

La partie supérieure du tableau de bord contient les informations suivantes :

- Le nombre de compartiments ou de conteneurs configurés, de groupes et d'utilisateurs
- Le nombre de terminaux de services de plate-forme, le cas échéant, ont été configurés

Vous pouvez sélectionner les liens pour afficher les détails.

Le côté droit du tableau de bord contient les informations suivantes :

- Nombre total d'objets pour le locataire.

Pour un compte S3, si aucun objet n'a été ingéré et que vous avez le "[Autorisation d'accès racine](#)", les directives de démarrage apparaissent à la place du nombre total d'objets.

- Détails du locataire, y compris le nom et l'ID du compte de locataire, et si le locataire peut l'utiliser "[services de plateforme](#)", "[son propre référentiel d'identité](#)", "[fédération des grilles](#)", ou "[S3 Select](#)" (seules les autorisations activées sont répertoriées).

Utilisation du stockage et des quotas

Le panneau utilisation du stockage contient les informations suivantes :

- Volume des données d'objet pour le locataire.

Cette valeur indique la quantité totale de données d'objet chargées et ne représente pas l'espace utilisé pour stocker les copies de ces objets et leurs métadonnées.

- Si un quota est défini, la quantité totale d'espace disponible pour les données d'objet ainsi que la quantité et le pourcentage d'espace restant. Le quota limite la quantité de données d'objet pouvant être ingérées.

L'utilisation des quotas est basée sur des estimations internes et peut être dépassée dans certains cas. Par exemple, StorageGRID vérifie le quota lorsqu'un locataire commence à charger des objets et rejette les nouvelles ingère si le locataire a dépassé le quota. Cependant, StorageGRID ne prend pas en compte la taille du téléchargement actuel lors de la détermination du dépassement du quota. Si des objets sont supprimés, un locataire peut temporairement empêcher le téléchargement de nouveaux objets jusqu'au recalcul de l'utilisation du quota. Le calcul de l'utilisation des quotas peut prendre 10 minutes ou plus.

- Un graphique à barres qui représente les tailles relatives des grands godets ou conteneurs.

Vous pouvez placer le curseur sur n'importe quel segment de graphique pour afficher l'espace total utilisé par ce compartiment ou ce conteneur.

- Pour correspondre au graphique à barres, une liste des plus grands seaux ou conteneurs, y compris la quantité totale de données d'objet et le nombre d'objets pour chaque godet ou conteneur.

Bucket name	Space used	Number of objects
Bucket-02	944.7 GB	7,575
Bucket-09	899.6 GB	589,677
Bucket-15	889.6 GB	623,542
Bucket-06	846.4 GB	648,619
Bucket-07	730.8 GB	808,655
Bucket-04	700.8 GB	420,493
Bucket-11	663.5 GB	993,729
Bucket-03	656.9 GB	379,329
9 other buckets	2.3 TB	5,171,588

Si le locataire possède plus de neuf compartiments ou conteneurs, tous les autres compartiments ou conteneurs sont regroupés en une seule entrée au bas de la liste.

Pour modifier les unités des valeurs de stockage affichées dans le Gestionnaire de locataires, sélectionnez la liste déroulante utilisateur dans le coin supérieur droit du Gestionnaire de locataires, puis sélectionnez **Préférences utilisateur**.

Alertes d'utilisation des quotas

Si les alertes d'utilisation des quotas ont été activées dans Grid Manager, elles s'affichent dans le Gestionnaire de locataires lorsque le quota est faible ou dépassé, comme suit :

Si 90 % ou plus du quota d'un locataire a été utilisé, l'alerte **usage du quota de locataire élevé** est déclenchée. Effectuez les actions recommandées pour l'alerte.

 Only 0.6% of the quota is remaining. If the quota is exceeded, you can no longer upload new objects.

Si vous dépassez votre quota, vous ne pouvez pas télécharger de nouveaux objets.

 The quota has been met. You cannot upload new objects.

Erreurs de point final

Si vous avez utilisé le gestionnaire de grille pour configurer un ou plusieurs points de terminaison pour les services de plateforme, le tableau de bord du gestionnaire de locataires affiche une alerte si des erreurs de point de terminaison se sont produites au cours des sept derniers jours.

 One or more endpoints have experienced an error and might not be functioning properly. Go to the [Endpoints](#) page to view the error details. The last error occurred 2 hours ago.

Pour afficher des détails sur "[erreurs de noeud final des services de plate-forme](#)", Sélectionnez **noeuds finaux** pour afficher la page noeuds finaux.

API de gestion des locataires

Compréhension de l'API de gestion des locataires

Vous pouvez effectuer des tâches de gestion du système via l'API REST de gestion des locataires plutôt que dans l'interface utilisateur du gestionnaire de locataires. Par exemple, vous pouvez utiliser l'API pour automatiser les opérations ou créer plusieurs entités plus rapidement (par exemple, les utilisateurs).

L'API de gestion des locataires :

- Utilise la plate-forme API open source swagger. Swagger fournit une interface utilisateur intuitive qui permet aux développeurs et aux non-développeurs d'interagir avec l'API. L'interface utilisateur swagger fournit des détails complets et de la documentation pour chaque opération API.
- Utilisations "[gestion des versions pour prendre en charge les mises à niveau sans interruption](#)".

Pour accéder à la documentation de swagger pour l'API de gestion des locataires :

1. Connectez-vous au Gestionnaire de locataires.
2. Dans le haut du Gestionnaire de locataires, sélectionnez l'icône d'aide et sélectionnez **documentation API**.

Opérations d'API

L'API de gestion des locataires organise les opérations API disponibles dans les sections suivantes :

- **Compte** : opérations sur le compte locataire actuel, y compris l'obtention d'informations sur l'utilisation du stockage.
- **Auth** : opérations pour effectuer l'authentification de session utilisateur.

L'API de gestion des locataires prend en charge le schéma d'authentification par jeton Bearer. Pour une connexion locataire, vous fournissez un nom d'utilisateur, un mot de passe et un ID de compte dans le corps JSON de la demande d'authentification (c'est-à-dire, `POST /api/v3/authorize`). Si l'utilisateur est authentifié, un jeton de sécurité est renvoyé. Ce token doit être fourni dans l'en-tête des requêtes API suivantes (« autorisation : jeton porteur »).

Pour plus d'informations sur l'amélioration de la sécurité d'authentification, reportez-vous à la section "[Protéger contre la contrefaçon de demandes intersites](#)".

Si l'authentification unique (SSO) est activée pour le système StorageGRID, vous devez effectuer différentes étapes pour l'authentification. Voir la "[Instructions d'utilisation de l'API de gestion de grille](#)".

- **Config** : opérations liées à la version du produit et aux versions de l'API de gestion des locataires. Vous pouvez lister la version du produit ainsi que les versions principales de l'API prises en charge par cette version.
- **Conteneurs** : opérations sur les compartiments S3 ou les conteneurs Swift.
- **Désactivé-features** : opérations permettant d'afficher les fonctions qui auraient pu être désactivées.
- **Noeuds finaux** : opérations pour gérer un noeud final. Les terminaux permettent à un compartiment S3 d'utiliser un service externe pour la réplication StorageGRID CloudMirror, les notifications ou l'intégration de la recherche.
- **Grid-federation-connections** : opérations sur les connexions de fédération de grille et la réplication de grille transversale.
- **Groupes** : opérations de gestion des groupes de locataires locaux et de récupération des groupes de locataires fédérés à partir d'un référentiel d'identité externe.
- **Identity-source** : opérations permettant de configurer un référentiel d'identité externe et de synchroniser manuellement les informations relatives au groupe fédéré et à l'utilisateur.
- **ilm** : opérations sur les paramètres de gestion du cycle de vie de l'information (ILM).
- **Régions** : opérations permettant de déterminer quelles régions ont été configurées pour le système StorageGRID.
- **s3** : opérations de gestion des clés d'accès S3 pour les utilisateurs locataires.
- **s3-object-lock** : opérations sur les paramètres globaux de verrouillage d'objet S3, utilisées pour prendre en charge la conformité réglementaire.
- **Utilisateurs** : opérations pour afficher et gérer les utilisateurs locataires.

Détails de l'opération

Lorsque vous développez chaque opération d'API, vous pouvez voir son action HTTP, son URL de point final, une liste de tous les paramètres obligatoires ou facultatifs, un exemple du corps de la demande (si nécessaire) et les réponses possibles.

groups Operations on groups

GET /org/groups Lists Tenant User Groups

Parameters Try it out

Name	Description
type string (query)	filter by group type
limit integer (query)	maximum number of results
marker string (query)	marker-style pagination offset (value is Group's URN)
includeMarker boolean (query)	if set, the marker element is also returned
order string (query)	pagination order (desc requires marker)

Responses Response content type: application/json

Code	Description
200	

Example Value | Model

```
{
  "responseTime": "2018-02-01T16:22:31.066Z",
  "status": "success",
  "apiVersion": "2.0"
}
```

Émettre des requêtes API

Toutes les opérations d'API que vous effectuez à l'aide de la page Web API Docs sont des opérations en direct. Veuillez à ne pas créer, mettre à jour ou supprimer des données de configuration ou d'autres données par erreur.

Étapes

1. Sélectionnez l'action HTTP pour afficher les détails de la demande.

2. Déterminez si la demande nécessite des paramètres supplémentaires, tels qu'un ID de groupe ou d'utilisateur. Ensuite, obtenir ces valeurs. Vous devrez peut-être d'abord lancer une autre demande d'API pour obtenir les informations dont vous avez besoin.
3. Déterminez si vous devez modifier l'exemple de corps de la demande. Si c'est le cas, vous pouvez sélectionner **modèle** pour connaître les exigences de chaque champ.
4. Sélectionnez **essayez-le**.
5. Fournir tous les paramètres requis ou modifier le corps de la demande selon les besoins.
6. Sélectionnez **Exécuter**.
7. Vérifiez le code de réponse pour déterminer si la demande a réussi.

Gestion des versions de l'API de gestion des locataires

L'API de gestion des locataires utilise la gestion des versions pour prendre en charge les mises à niveau sans interruption.

Par exemple, cette URL de demande spécifie la version 4 de l'API.

```
https://hostname_or_ip_address/api/v4/authorize
```

La version majeure de l'API est incrémentée lorsque des modifications sont effectuées qui ne sont *pas compatibles* avec des versions plus anciennes. La version mineure de l'API est incrémentée lorsque des modifications qui sont *compatibles* avec des versions plus anciennes sont effectuées. Les modifications compatibles incluent l'ajout de nouveaux noeuds finaux ou de nouvelles propriétés.

L'exemple suivant illustre comment la version de l'API est incrémentée en fonction du type de modifications apportées.

Type de modification de l'API	Ancienne version	Nouvelle version
Compatible avec les versions plus anciennes	2.1	2.2
Non compatible avec les versions plus anciennes	2.1	3.0

Lorsque vous installez le logiciel StorageGRID pour la première fois, seule la version la plus récente de l'API est activée. Cependant, lorsque vous effectuez une mise à niveau vers une nouvelle version de StorageGRID, vous continuez à accéder à l'ancienne version de l'API pour au moins une version de StorageGRID.

Vous pouvez configurer les versions prises en charge. Reportez-vous à la section **config** de la documentation de l'API swagger du "[API de gestion du grid](#)" pour en savoir plus. Vous devez désactiver la prise en charge de l'ancienne version après avoir mis à jour tous les clients API pour utiliser la nouvelle version.

Les requêtes obsolètes sont marquées comme obsolètes de l'une des manières suivantes :

- L'en-tête de réponse est « obsolète : vrai »
- Le corps de la réponse JSON inclut « obsolète » : vrai
- Un avertissement obsolète est ajouté à nms.log. Par exemple :

```
Received call to deprecated v2 API at POST "/api/v2/authorize"
```

Identification des versions d'API prises en charge dans la version actuelle

Utilisez le `GET /versions` Demande API pour renvoyer une liste des versions majeures de l'API prises en charge. Cette demande se trouve dans la section **config** de la documentation de l'API swagger.

```
GET https://{{IP-Address}}/api/versions
{
  "responseTime": "2023-06-27T22:13:50.750Z",
  "status": "success",
  "apiVersion": "4.0",
  "data": [
    2,
    3,
    4
  ]
}
```

Spécifiez une version API pour une demande

Vous pouvez spécifier la version de l'API à l'aide d'un paramètre de chemin d'accès (`/api/v4`) ou un en-tête (`Api-Version: 4`). Si vous indiquez les deux valeurs, la valeur de l'en-tête remplace la valeur du chemin d'accès.

```
curl https://[IP-Address]/api/v4/grid/accounts

curl -H "Api-Version: 4" https://[IP-Address]/api/grid/accounts
```

Protection contre la contrefaçon de demandes intersites (CSRF)

Vous pouvez vous protéger contre les attaques de contrefaçon de requêtes intersites (CSRF) contre StorageGRID en utilisant des jetons CSRF pour améliorer l'authentification qui utilise des cookies. Grid Manager et tenant Manager activent automatiquement cette fonction de sécurité ; les autres clients API peuvent choisir de l'activer lorsqu'ils se connectent.

Un attaquant pouvant déclencher une requête vers un autre site (par exemple avec UN POST de formulaire HTTP) peut créer certaines requêtes à l'aide des cookies de l'utilisateur connecté.

StorageGRID contribue à la protection contre les attaques CSRF en utilisant des jetons CSRF. Lorsque cette option est activée, le contenu d'un cookie spécifique doit correspondre au contenu d'un en-tête spécifique ou d'un paramètre DE CORPS POST spécifique.

Pour activer la fonction, définissez l' `csrfToken` paramètre à `true` pendant l'authentification. La valeur par

défaut est `false`.

```
curl -X POST --header "Content-Type: application/json" --header "Accept: application/json" -d "{
  \"username\": \"MyUserName\",
  \"password\": \"MyPassword\",
  \"cookie\": true,
  \"csrfToken\": true
}" "https://example.com/api/v3/authorize"
```

Si vrai, un `GridCsrfToken` Le cookie est défini avec une valeur aléatoire pour les connexions dans Grid Manager et dans `AccountCsrfToken` Le cookie est défini avec une valeur aléatoire pour les connexions au Gestionnaire de locataires.

Si le cookie est présent, toutes les demandes pouvant modifier l'état du système (POST, PUT, PATCH, DELETE) doivent inclure l'une des options suivantes :

- Le `X-Csrf-Token` En-tête, avec la valeur de l'en-tête définie sur la valeur du cookie de jeton CSRF.
- Pour les noeuds finaux qui acceptent un corps codé par formulaire : a `csrfToken` paramètre corps de demande codé par formulaire.

Pour configurer la protection CSRF, utilisez le ["API de gestion du grid"](#) ou ["API de gestion des locataires"](#).

Les demandes qui ont un ensemble de cookies de token CSRF appliquent également l'en-tête « `Content-Type: Application/json` » pour toute demande qui attend un corps de requête JSON comme protection supplémentaire contre les attaques CSRF.

Utiliser les connexions de fédération de grille

Cloner des groupes de locataires et des utilisateurs

Si un locataire a été créé ou modifié pour utiliser une connexion de fédération de grille, ce dernier est répliqué d'un système StorageGRID (le locataire source) vers un autre système StorageGRID (le locataire de réplica). Une fois le tenant répliqué, tous les groupes et utilisateurs ajoutés au tenant source sont clonés dans le tenant de réplica.

Le système StorageGRID dans lequel le tenant est créé à l'origine est *source GRID* du tenant. Le système StorageGRID dans lequel le locataire est répliqué est la *grille de destination* du locataire. Les deux comptes de tenant possèdent les mêmes ID de compte, nom, description, quota de stockage et autorisations attribuées, mais le locataire de destination ne dispose pas initialement d'un mot de passe utilisateur root. Pour plus de détails, voir ["Qu'est-ce que le clone de compte"](#) et ["Gérer les locataires autorisés"](#).

Le clonage des informations de compte de locataire est requis pour ["réplication entre plusieurs grilles"](#) d'objets de compartiment. Le fait de disposer des mêmes groupes de locataires et utilisateurs sur les deux grilles vous permet d'accéder aux compartiments et objets correspondants sur l'une ou l'autre grille.

Workflow des locataires pour le clone de compte

Si votre compte de locataire dispose de l'autorisation **utiliser la connexion de fédération de grille**, consultez le diagramme de flux de travail pour voir les étapes à suivre pour cloner des groupes, des utilisateurs et des clés d'accès S3.

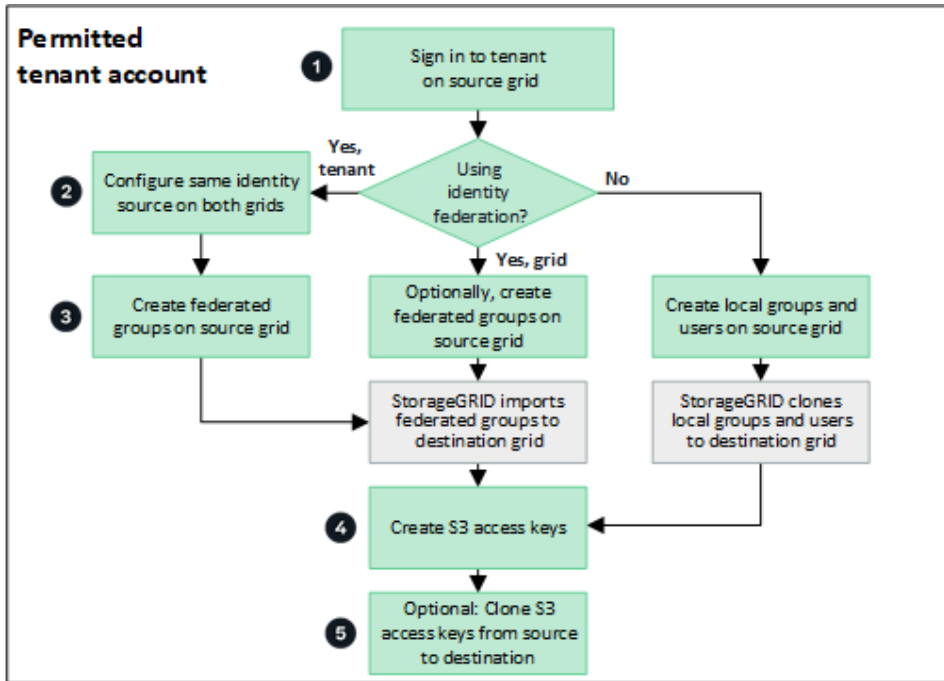

Voici les principales étapes du flux de travail :

1

Connectez-vous au locataire

Connectez-vous au compte de locataire sur la grille source (la grille dans laquelle le locataire a été initialement créé).

2

Vous pouvez également configurer la fédération des identités

Si votre compte de tenant dispose de l'autorisation **utiliser son propre référentiel d'identité** pour utiliser des groupes et des utilisateurs fédérés, configurez le même référentiel d'identité (avec les mêmes paramètres) pour les comptes de tenant source et de destination. Les groupes et utilisateurs fédérés ne peuvent pas être clonés à moins que les deux grilles n'utilisent le même référentiel d'identité. Pour obtenir des instructions, reportez-vous à la section "[Utiliser la fédération des identités](#)".

3

Créer des groupes et des utilisateurs

Lorsque vous créez des groupes et des utilisateurs, commencez toujours par la grille source du locataire. Lorsque vous ajoutez un nouveau groupe, StorageGRID le clone automatiquement dans la grille de destination.

- Si la fédération des identités est configurée pour l'ensemble du système StorageGRID ou pour votre compte de locataire, "[créer de nouveaux groupes de locataires](#)" en important des groupes fédérés à partir du référentiel d'identité.

- Si vous n'utilisez pas la fédération des identités, "[créer de nouveaux groupes locaux](#)" puis "[créer des utilisateurs locaux](#)".

4

Création de clés d'accès S3

C'est possible "[créer vos propres clés d'accès](#)" ou à "[créer les clés d'accès d'un autre utilisateur](#)" sur la grille source ou de destination pour accéder aux compartiments de cette grille.

5

Vous pouvez également cloner les clés d'accès S3

Si vous avez besoin d'accéder à des compartiments avec les mêmes clés d'accès sur les deux grilles, créez les clés d'accès sur la grille source, puis utilisez l'API du gestionnaire de locataires pour les cloner manuellement dans la grille de destination. Pour obtenir des instructions, reportez-vous à la section "[Cloner les clés d'accès S3 à l'aide de l'API](#)".

Comment les groupes, les utilisateurs et les clés d'accès S3 sont-ils clonés ?

Dans cette section, vous apprendrez comment les groupes, les utilisateurs et les clés d'accès S3 sont clonés entre la grille source des locataires et la grille de destination des locataires.

Les groupes locaux créés dans la grille source sont clonés

Une fois qu'un compte de locataire est créé et répliqué sur la grille de destination, StorageGRID clone automatiquement tous les groupes locaux que vous ajoutez à la grille source du locataire dans la grille de destination du locataire.

Le groupe d'origine et le clone disposent des mêmes mode d'accès, autorisations de groupe et règles de groupe S3. Pour obtenir des instructions, reportez-vous à la section "[Créer des groupes pour les locataires S3](#)".

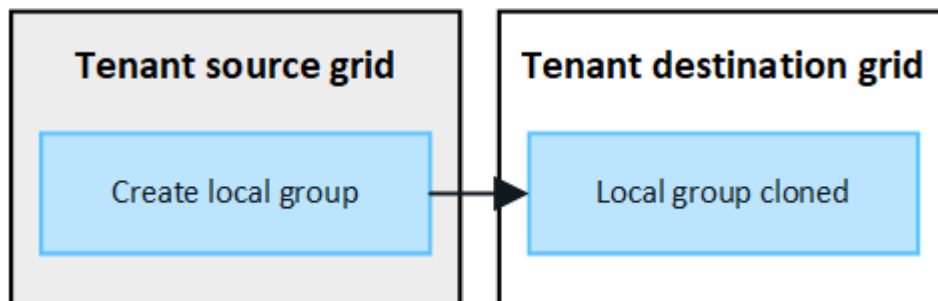

Tous les utilisateurs sélectionnés lors de la création d'un groupe local sur la grille source ne sont pas inclus lorsque le groupe est cloné dans la grille de destination. Pour cette raison, ne sélectionnez pas d'utilisateurs lorsque vous créez le groupe. Sélectionnez plutôt le groupe lorsque vous créez les utilisateurs.

Les utilisateurs locaux créés dans la grille source sont clonés

Lorsque vous créez un utilisateur local sur la grille source, StorageGRID le clone automatiquement dans la grille de destination. L'utilisateur d'origine et son clone ont tous les deux le même nom complet, le même nom d'utilisateur et le même paramètre **deny Access**. Les deux utilisateurs appartiennent également aux mêmes groupes. Pour obtenir des instructions, reportez-vous à la section "[Gérez les utilisateurs locaux](#)".

Pour des raisons de sécurité, les mots de passe des utilisateurs locaux ne sont pas clonés dans la grille de

destination. Si un utilisateur local doit accéder au gestionnaire de locataires sur la grille de destination, l'utilisateur root du compte de locataire doit ajouter un mot de passe pour cet utilisateur sur la grille de destination. Pour obtenir des instructions, reportez-vous à la section "[Gérez les utilisateurs locaux](#)".

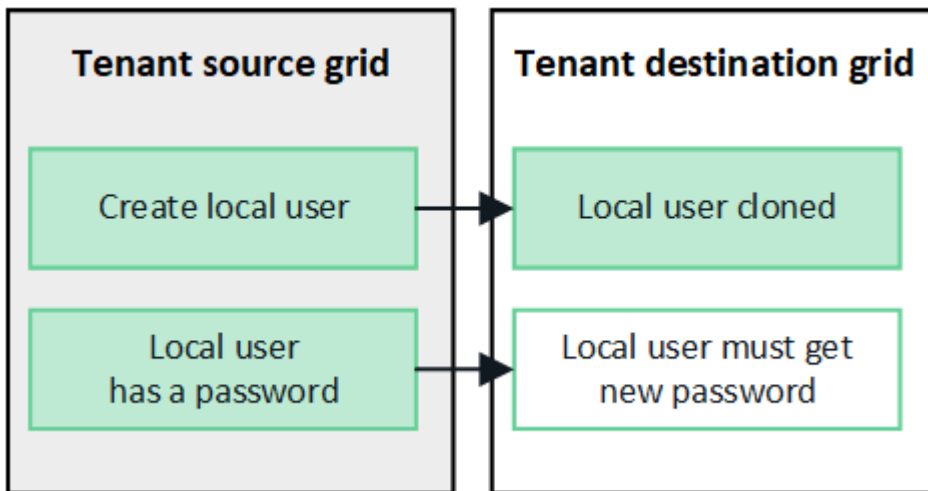

Les groupes fédérés créés dans la grille source sont clonés

Suppose les conditions requises pour l'utilisation du clone du compte avec "[authentification unique](#)" et "[fédération des identités](#)" ont été réunies, les groupes fédérés que vous créez (importez) pour le locataire sur la grille source sont automatiquement clonés dans le locataire sur la grille de destination.

Les deux groupes disposent des mêmes mode d'accès, autorisations de groupe et règles de groupe S3.

Une fois les groupes fédérés créés pour le locataire source et clonés dans le locataire de destination, les utilisateurs fédérés peuvent se connecter au locataire dans l'une ou l'autre des grilles.

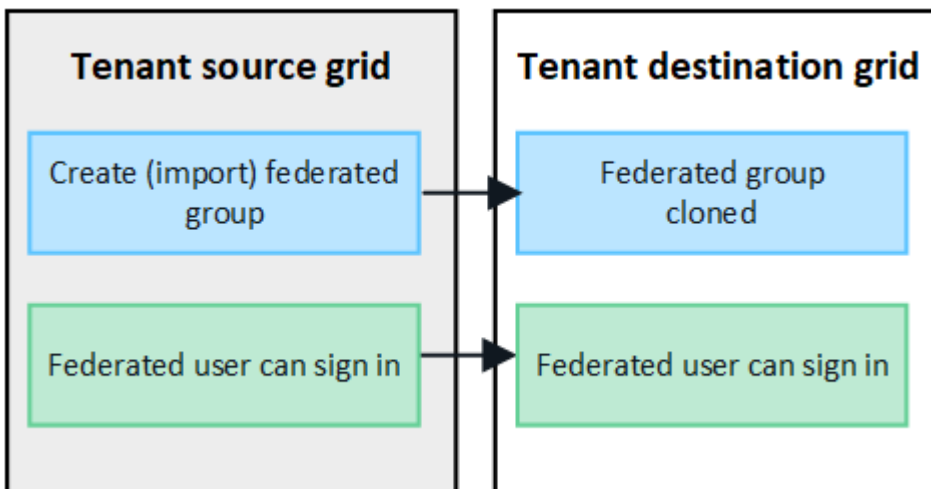

Les clés d'accès S3 peuvent être clonées manuellement

StorageGRID ne clone pas automatiquement les clés d'accès S3, car la sécurité est améliorée grâce à l'utilisation de clés différentes sur chaque grille.

Pour gérer les clés d'accès sur les deux grilles, vous pouvez effectuer l'une des opérations suivantes :

- Si vous n'avez pas besoin d'utiliser les mêmes touches pour chaque grille, vous pouvez le faire "[créez vos propres clés d'accès](#)" ou "[créez les clés d'accès d'un autre utilisateur](#)" sur chaque grille.

- Si vous devez utiliser les mêmes clés sur les deux grilles, vous pouvez créer des clés sur la grille source, puis utiliser l'API du gestionnaire de locataires pour les utiliser manuellement "cloner les clés" à la grille de destination.

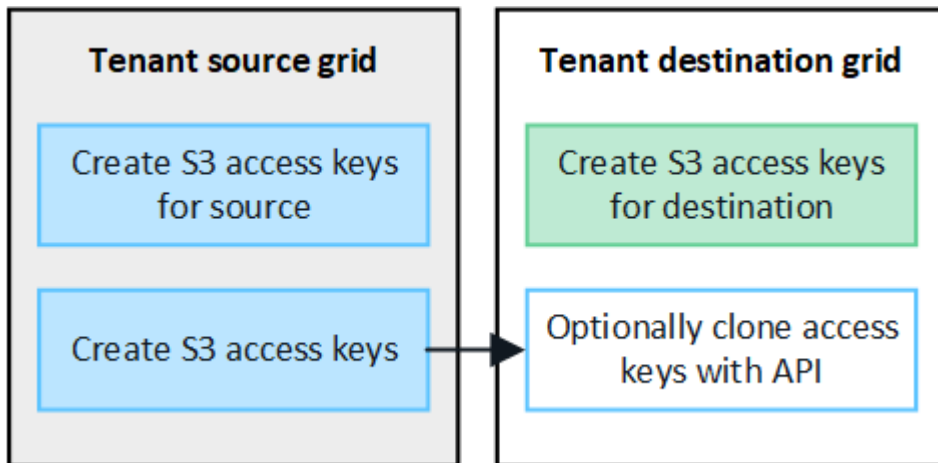

Lorsque vous clonez les clés d'accès S3 d'un utilisateur fédéré, ces deux clés sont clonées dans le locataire de destination.

Les groupes et utilisateurs ajoutés à la grille de destination ne sont pas clonés

Le clonage s'effectue uniquement depuis la grille source du locataire vers la grille de destination du locataire. Si vous créez ou importez des groupes et des utilisateurs sur la grille de destination du locataire, StorageGRID ne les clonez pas dans la grille source du locataire.

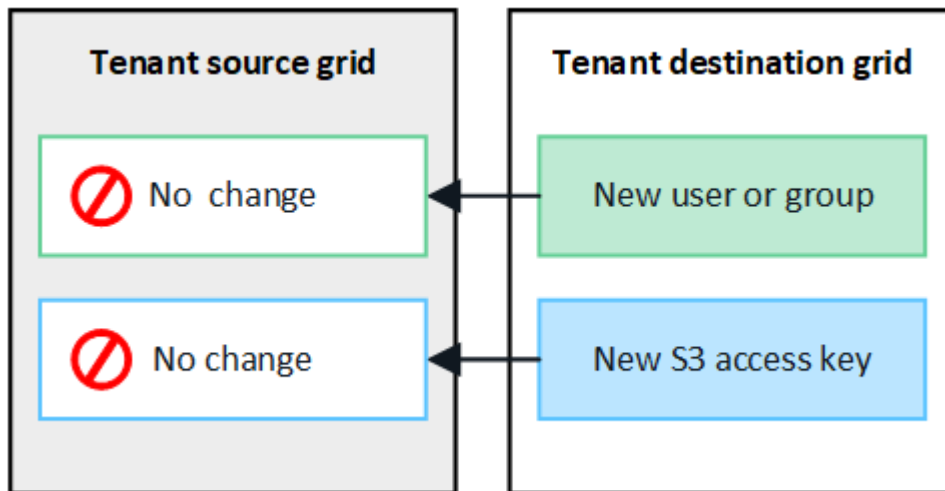

Les groupes, utilisateurs et clés d'accès modifiés ou supprimés ne sont pas clonés

Le clonage a lieu uniquement lorsque vous créez de nouveaux groupes et utilisateurs.

Si vous modifiez ou supprimez des groupes, des utilisateurs ou des clés d'accès sur l'une ou l'autre grille, vos modifications ne seront pas clonées sur l'autre grille.

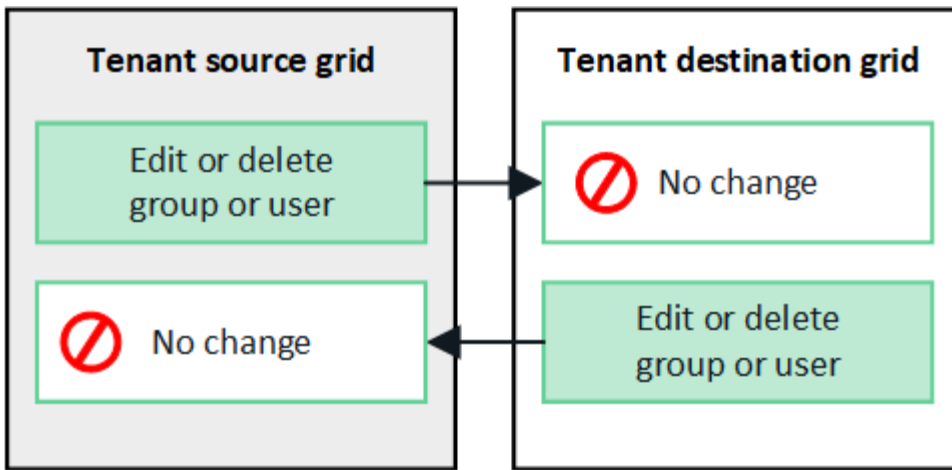

Cloner les clés d'accès S3 à l'aide de l'API

Si votre compte de locataire dispose de l'autorisation **utiliser la connexion de fédération grid**, vous pouvez utiliser l'API de gestion des locataires pour cloner manuellement les clés d'accès S3 du locataire de la grille source vers le locataire de la grille de destination.

Avant de commencer

- Le compte de tenant dispose de l'autorisation **utiliser la connexion de fédération de grille**.
- La connexion de fédération de grille a un **état de connexion** de **connecté**.
- Vous êtes connecté au gestionnaire de locataires sur la grille source du locataire à l'aide d'un ["navigateur web pris en charge"](#).
- Vous appartenez à un groupe d'utilisateurs qui possède le ["Gérez vos propres informations d'identification S3 ou autorisations d'accès racine"](#).
- Si vous clonez des clés d'accès pour un utilisateur local, l'utilisateur existe déjà sur les deux grilles.

Lorsque vous clonez les clés d'accès S3 d'un utilisateur fédéré, ces deux clés sont ajoutées au locataire de destination.

Clonez vos propres clés d'accès

Vous pouvez cloner vos propres clés d'accès si vous devez accéder aux mêmes compartiments sur les deux grilles.

Étapes

1. À l'aide du gestionnaire de locataires sur la grille source, ["créez vos propres clés d'accès"](#) et téléchargez le `.csv` fichier.
2. Dans le haut du Gestionnaire de locataires, sélectionnez l'icône d'aide et sélectionnez **documentation API**.
3. Dans la section **s3**, sélectionnez le noeud final suivant :

```
POST /org/users/current-user/replicate-s3-access-key
```

POST

/org/users/current-user/replicate-s3-access-key Clone the current user's S3 key to the other grids. 

- Sélectionnez **essayez-le**.
- Dans la zone de texte **body**, remplacez les entrées d'exemple pour **accesskey** et **secretAccessKey** par les valeurs du fichier **.csv** que vous avez téléchargé.

Veillez à conserver les guillemets doubles autour de chaque chaîne.

```
{
  "accessKey": "AKIAIOSFODNN7EXAMPLE",
  "secretAccessKey": "wJalrXUtnFEMI/K7MDENG/bPxrFiCYEXAMPLEKEY",
  "expires": "2028-09-04T00:00:00.000Z"
}
```

- Si la clé expire, remplacez l'exemple de **expire** par la date et l'heure d'expiration sous forme de chaîne au format de données ISO 8601 (par exemple, 2024-02-28T22:46:33-08:00). Si la clé n'expire pas, entrez **null** comme valeur pour l'entrée **Expires** (ou supprimez la ligne **Expires** et la virgule précédente).
- Sélectionnez **Exécuter**.
- Vérifiez que le code de réponse du serveur est **204**, ce qui indique que la clé a été correctement clonée dans la grille de destination.

Cloner les clés d'accès d'un autre utilisateur

Vous pouvez cloner les clés d'accès d'un autre utilisateur s'il doit accéder aux mêmes compartiments sur les deux grilles.

Étapes

- À l'aide du gestionnaire de locataires sur la grille source, "[Créez les clés d'accès S3 de l'autre utilisateur](#)" et téléchargez le **.csv** fichier.
- Dans le haut du Gestionnaire de locataires, sélectionnez l'icône d'aide et sélectionnez **documentation API**.
- Obtenez l'ID utilisateur. Vous aurez besoin de cette valeur pour cloner les clés d'accès des autres utilisateurs.
 - Dans la section **Users**, sélectionnez le noeud final suivant :

```
GET /org/users
```
 - Sélectionnez **essayez-le**.
 - Spécifiez les paramètres que vous souhaitez utiliser lors de la recherche d'utilisateurs.
 - Sélectionnez **Exécuter**.
 - Recherchez l'utilisateur dont vous souhaitez cloner les clés et copiez le numéro dans le champ **ID**.
- Dans la section **s3**, sélectionnez le noeud final suivant :

```
POST /org/users/{userId}/replicate-s3-access-key
```

POST

/org/users/{userId}/replicate-s3-access-key Clone an S3 key to the other grids.

5. Sélectionnez **essayez-le**.
6. Dans la zone de texte **userid**, collez l'ID utilisateur que vous avez copié.
7. Dans la zone de texte **body**, remplacez les entrées d'exemple pour **example Access key et secret Access key** par les valeurs du fichier **.csv** pour cet utilisateur.

Veillez à conserver les guillemets doubles autour de la chaîne.

8. Si la clé expire, remplacez l'exemple de **expire** par la date et l'heure d'expiration sous forme de chaîne au format de données ISO 8601 (par exemple, 2023-02-28T22:46:33-08:00). Si la clé n'expire pas, entrez **null** comme valeur pour l'entrée **Expires** (ou supprimez la ligne **Expires** et la virgule précédente).
9. Sélectionnez **Exécuter**.
10. Vérifiez que le code de réponse du serveur est **204**, ce qui indique que la clé a été correctement clonée dans la grille de destination.

Gérer la réplication entre les grilles

Si l'autorisation **utiliser la connexion de fédération de grille** a été attribuée à votre compte de locataire lors de sa création, vous pouvez utiliser la réplication multigrille pour répliquer automatiquement les objets entre les compartiments de la grille source du locataire et les compartiments de la grille de destination du locataire. La réplication inter-grille peut se produire dans une ou les deux directions.

Flux de production pour la réplication entre les grilles

Le diagramme de flux de travail récapitule les étapes que vous allez effectuer pour configurer la réplication inter-grille entre les compartiments sur deux grilles. Ces étapes sont décrites plus en détail ci-dessous.

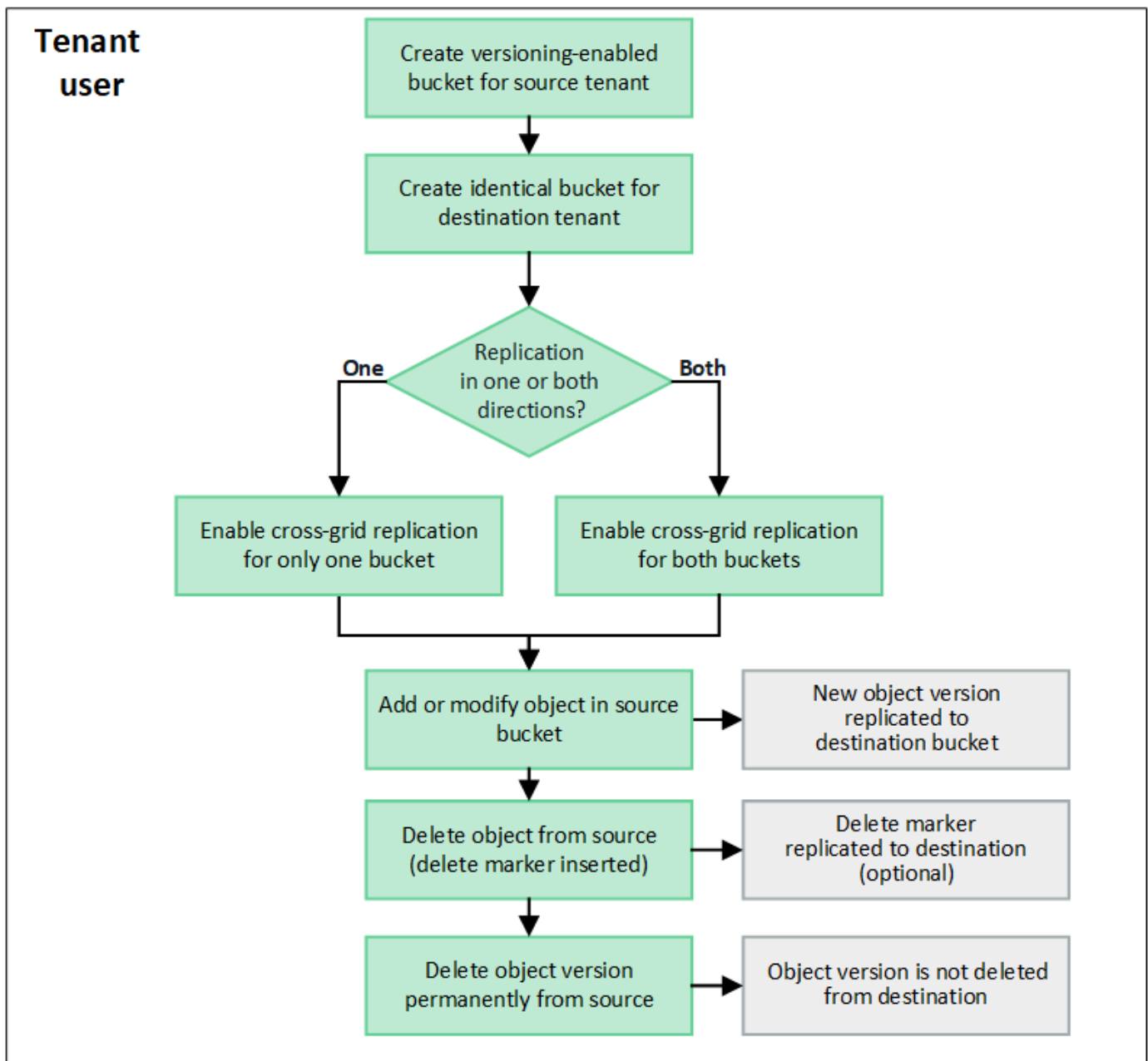

Configurer la réplication entre les grilles

Avant de pouvoir utiliser la réplication multigrille, vous devez vous connecter aux comptes de locataires correspondants sur chaque grille et créer des compartiments identiques. Vous pouvez ensuite activer la réplication entre les grilles sur l'un ou l'autre des compartiments, ou sur les deux.

Avant de commencer

- Vous avez examiné les exigences relatives à la réplication intergrid. Voir ["Qu'est-ce que la réplication cross-grid"](#).
- Vous utilisez un ["navigateur web pris en charge"](#).
- Le compte de tenant possède l'autorisation **utiliser la connexion de fédération de grille** et des comptes de tenant identiques existent sur les deux grilles. Voir ["Gérez les locataires autorisés pour la connexion de fédération de grille"](#).
- L'utilisateur locataire auquel vous vous connectez, car il existe déjà sur les deux grilles et appartient à un groupe d'utilisateurs qui possède le ["Autorisation d'accès racine"](#).

- Si vous vous connectez à la grille de destination du locataire en tant qu'utilisateur local, l'utilisateur root du compte locataire a défini un mot de passe pour votre compte utilisateur sur cette grille.

Créer deux compartiments identiques

Dans un premier temps, connectez-vous aux comptes de locataires correspondants sur chaque grille et créez des compartiments identiques.

Étapes

1. En commençant à partir de l'une des grilles de la connexion de fédération de grille, créez un nouveau compartiment :
 - a. Connectez-vous au compte de tenant à l'aide des informations d'identification d'un utilisateur de tenant qui existe sur les deux grilles.

Si vous ne parvenez pas à vous connecter à la grille de destination du locataire en tant qu'utilisateur local, vérifiez que l'utilisateur root du compte locataire a défini un mot de passe pour votre compte utilisateur.

- b. Suivez les instructions à "[Créer un compartiment S3](#)".
 - c. Dans l'onglet **gérer les paramètres d'objet**, sélectionnez **Activer la gestion des versions d'objet**.
 - d. Si le verrouillage objet S3 est activé pour votre système StorageGRID, n'activez pas le verrouillage objet S3 pour le compartiment.
 - e. Sélectionnez **Créer un compartiment**.
 - f. Sélectionnez **Terminer**.
2. Répétez ces étapes pour créer un compartiment identique pour le même compte locataire sur l'autre grille de la connexion de fédération de grille.

Selon les besoins, chaque godet peut utiliser une région différente.

Activer la réplication entre les grilles

Vous devez effectuer ces étapes avant d'ajouter des objets à l'un ou l'autre compartiment.

Étapes

1. À partir d'une grille dont vous souhaitez répliquer les objets, activez "[réplication multigrille dans une direction](#)":
 - a. Connectez-vous au compte du locataire pour le compartiment.
 - b. Sélectionnez **Afficher les compartiments** dans le tableau de bord ou sélectionnez **STOCKAGE (S3) > compartiments**.
 - c. Sélectionnez le nom du compartiment dans le tableau pour accéder à la page de détails du compartiment.
 - d. Sélectionnez l'onglet **réplication multigrille**.
 - e. Sélectionnez **Activer** et consultez la liste des exigences.
 - f. Si toutes les exigences ont été satisfaites, sélectionnez la connexion de fédération de grille que vous souhaitez utiliser.
 - g. Vous pouvez également modifier le paramètre **replicate delete markers** pour déterminer ce qui se

passer sur la grille de destination si un client S3 envoie une demande de suppression à la grille source qui n'inclut pas d'ID de version :

- **Yes** (par défaut) : un marqueur de suppression est ajouté au compartiment source et répliqué dans le compartiment de destination.
- **Non** : un marqueur de suppression est ajouté au compartiment source mais n'est pas répliqué dans le compartiment de destination.

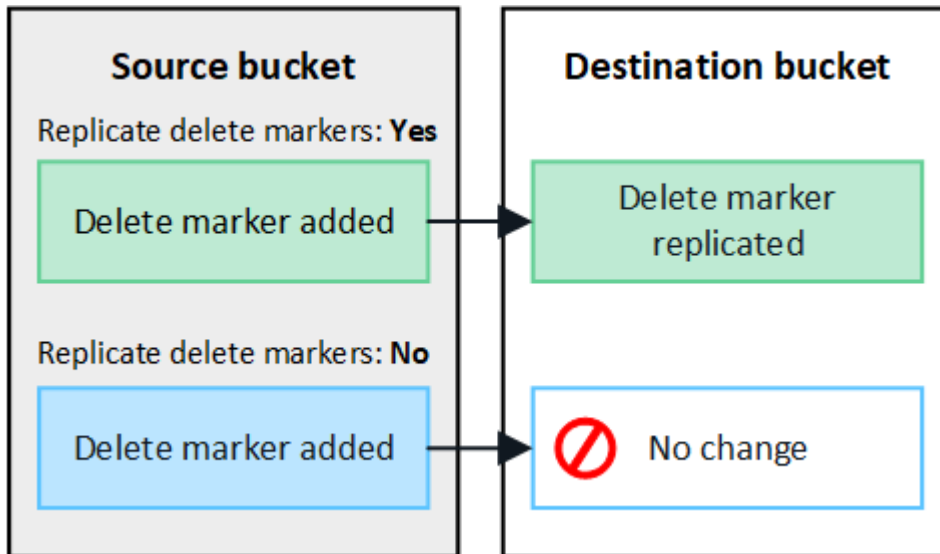

Si la demande de suppression inclut un ID de version, cette version de l'objet est définitivement supprimée du compartiment source. StorageGRID ne réplique pas les demandes de suppression qui incluent un ID de version, de sorte que la même version d'objet n'est pas supprimée de la destination.

Voir ["Qu'est-ce que la réplification cross-grid"](#) pour plus d'informations.

- a. Vous pouvez également modifier le paramètre de la catégorie d'audit **réplication multigrille** pour gérer le volume des messages d'audit :
 - **Erreur** (par défaut) : seules les demandes de réplification inter-grille en échec sont incluses dans la sortie d'audit.
 - **Normal** : toutes les demandes de réplification inter-grille sont incluses, ce qui augmente considérablement le volume de la sortie d'audit.
- b. Vérifiez vos sélections. Vous ne pouvez pas modifier ces paramètres à moins que les deux compartiments ne soient vides.
- c. Sélectionnez **Activer et tester**.

Après quelques instants, un message de réussite s'affiche. Les objets ajoutés à ce compartiment seront désormais automatiquement répliqués sur l'autre grille. **La réplification multigrille** est affichée sous la forme d'une fonction activée sur la page de détails du compartiment.

2. Si vous le souhaitez, accédez au compartiment correspondant sur l'autre grille et ["activez la réplification entre les grilles dans les deux sens"](#).

Tester la réplification entre les grilles

Si la réplification inter-grid est activée pour un compartiment, vous devrez peut-être vérifier que la connexion et

la réplication inter-grid fonctionnent correctement et que les compartiments source et de destination répondent toujours à toutes les exigences (par exemple, la gestion des versions est toujours activée).

Avant de commencer

- Vous utilisez un ["navigateur web pris en charge"](#).
- Vous appartenez à un groupe d'utilisateurs qui possède le ["Autorisation d'accès racine"](#).

Étapes

1. Connectez-vous au compte du locataire pour le compartiment.
2. Sélectionnez **Afficher les compartiments** dans le tableau de bord ou sélectionnez **STOCKAGE (S3) > compartiments**.
3. Sélectionnez le nom du compartiment dans le tableau pour accéder à la page de détails du compartiment.
4. Sélectionnez l'onglet **réplication multigrille**.
5. Sélectionnez **Tester la connexion**.

Si la connexion est bonne, une bannière de réussite s'affiche. Sinon, un message d'erreur s'affiche, que vous et l'administrateur de la grille pouvez utiliser pour résoudre le problème. Pour plus de détails, voir ["Dépanner les erreurs de fédération de grille"](#).

6. Si la réplication inter-grille est configurée pour se produire dans les deux sens, allez dans le compartiment correspondant sur l'autre grille et sélectionnez **Tester la connexion** pour vérifier que la réplication inter-grille fonctionne dans l'autre sens.

Désactiver la réplication entre les grilles

Vous pouvez arrêter définitivement la réplication multigrille si vous ne souhaitez plus copier d'objets sur l'autre grille.

Avant de désactiver la réplication multigrille, notez ce qui suit :

- La désactivation de la réplication multigrille ne supprime pas les objets qui ont déjà été copiés entre les grilles. Par exemple, les objets dans `my-bucket` Sur la grille 1 qui a été copiée dans `my-bucket` Sur la grille 2 ne sont pas supprimés si vous désactivez la réplication inter-grid pour ce compartiment. Si vous souhaitez supprimer ces objets, vous devez les supprimer manuellement.
- Si la réplication inter-grid a été activée pour chacun des compartiments (c'est-à-dire si la réplication se produit dans les deux directions), vous pouvez désactiver la réplication inter-grid pour l'un ou les deux compartiments. Par exemple, vous pouvez désactiver la réplication d'objets à partir de `my-bucket` Sur la grille 1 à `my-bucket` Sur la grille 2, tout en continuant à répliquer les objets à partir de `my-bucket` Sur la grille 2 à `my-bucket` Sur la grille 1.
- Vous devez désactiver la réplication multigrille avant de pouvoir supprimer l'autorisation d'un locataire d'utiliser la connexion de fédération de grille. Voir ["Gérer les locataires autorisés"](#).
- Si vous désactivez la réplication inter-grid pour un compartiment contenant des objets, vous ne pourrez pas réactiver la réplication inter-grid à moins de supprimer tous les objets des compartiments source et de destination.

Vous ne pouvez pas réactiver la réplication sauf si les deux compartiments sont vides.

Avant de commencer

- Vous utilisez un ["navigateur web pris en charge"](#).

- Vous appartenez à un groupe d'utilisateurs qui possède le "[Autorisation d'accès racine](#)".

Étapes

1. Depuis la grille dont vous ne souhaitez plus répliquer les objets, arrêtez la réplication inter-grid pour le compartiment :
 - a. Connectez-vous au compte du locataire pour le compartiment.
 - b. Sélectionnez **Afficher les compartiments** dans le tableau de bord ou sélectionnez **STOCKAGE (S3) > compartiments**.
 - c. Sélectionnez le nom du compartiment dans le tableau pour accéder à la page de détails du compartiment.
 - d. Sélectionnez l'onglet **réplication multigrille**.
 - e. Sélectionnez **Désactiver la réplication**.
 - f. Si vous êtes sûr de vouloir désactiver la réplication inter-grille pour ce compartiment, tapez **Yes** dans la zone de texte et sélectionnez **Disable**.

Après quelques instants, un message de réussite s'affiche. Les nouveaux objets ajoutés à ce compartiment ne peuvent plus être automatiquement répliqués sur l'autre grille. **La réplication multigrille** n'est plus affichée comme fonction activée sur la page compartiments.

2. Si la réplication inter-grille a été configurée pour se produire dans les deux directions, allez dans le compartiment correspondant sur l'autre grille et arrêtez la réplication inter-grille dans l'autre direction.

Afficher les connexions de fédération de grille

Si votre compte de locataire dispose de l'autorisation **utiliser la connexion de fédération de grille**, vous pouvez afficher les connexions autorisées.

Avant de commencer

- Le compte de tenant dispose de l'autorisation **utiliser la connexion de fédération de grille**.
- Vous êtes connecté au Gestionnaire de locataires à l'aide d'un "[navigateur web pris en charge](#)".
- Vous appartenez à un groupe d'utilisateurs qui possède le "[Autorisation d'accès racine](#)".

Étapes

1. Sélectionnez **STORAGE (S3) > Grid federation connections**.

La page de connexion de fédération de grille s'affiche et comprend un tableau qui résume les informations suivantes :

Colonne	Description
Nom de la connexion	Les connexions de fédération de grille que ce locataire a l'autorisation d'utiliser.
Compartiments avec réplication inter-grid	Pour chaque connexion de fédération de grid, les compartiments de locataire pour lesquels la réplication inter-grid est activée. Les objets ajoutés à ces compartiments seront répliqués sur l'autre grille de la connexion.

Colonne	Description
Dernière erreur	Pour chaque connexion de fédération de grille, l'erreur la plus récente se produit, le cas échéant, lors de la réplication des données vers l'autre grille. Voir Effacez la dernière erreur .

2. Si vous le souhaitez, sélectionnez un nom de compartiment "[afficher les détails du compartiment](#)".

efface la dernière erreur

Une erreur peut apparaître dans la colonne **dernière erreur** pour l'une des raisons suivantes :

- La version de l'objet source est introuvable.
- Le compartiment source est introuvable.
- Le compartiment de destination a été supprimé.
- Le compartiment de destination a été recréé par un autre compte.
- La gestion des versions du compartiment de destination est suspendue.
- Le compartiment de destination a été recréé par le même compte, mais il n'est plus versionné.

Cette colonne affiche uniquement la dernière erreur de réplication inter-grille à se produire ; les erreurs précédentes qui se sont peut-être produites ne seront pas affichées.

Étapes

1. Si un message apparaît dans la colonne **dernière erreur**, affichez le texte du message.

Par exemple, cette erreur indique que le compartiment de destination de la réplication inter-grid était dans un état non valide, probablement parce que la gestion de version a été suspendue ou que le verrouillage d'objet S3 a été activé.

Connection name	Buckets with cross-grid replication	Last error
Grid 1-Grid 2	my-cgr-bucket	2022-12-07 16:02:20 MST Cross-grid replication has encountered an error. Failed to send cross-grid replication request from source bucket 'my-cgr-bucket' to destination bucket 'my-cgr-bucket'. Error code: DestinationRequestError. Detail: InvalidBucketState. Confirm that the source and destination buckets have object versioning enabled and S3 Object Lock disabled. (logID 4791585492825418592)

2. Effectuez toutes les actions recommandées. Par exemple, si la gestion des versions a été suspendue dans le compartiment de destination pour la réplication inter-grid, réactivez la gestion des versions pour ce compartiment.

3. Sélectionnez la connexion dans le tableau.

4. Sélectionnez **Effacer erreur**.

5. Sélectionnez **Oui** pour effacer le message et mettre à jour l'état du système.

6. Patientez 5-6 minutes, puis ingérer un nouvel objet dans le compartiment. Vérifiez que le message d'erreur ne réapparaît pas.

Pour vous assurer que le message d'erreur est effacé, attendez au moins 5 minutes après l'horodatage dans le message avant d'ingérer un nouvel objet.

7. Pour déterminer si des objets n'ont pas pu être répliqués en raison d'une erreur de compartiment, reportez-vous à la section "[Identifier et réessayer les opérations de réplication ayant échoué](#)".

Gestion des groupes et des utilisateurs

Utiliser la fédération des identités

L'utilisation de la fédération des identités accélère la configuration des groupes de locataires et des utilisateurs, et permet aux utilisateurs de se connecter au compte du locataire à l'aide des identifiants familiers.

Configurez la fédération des identités pour le gestionnaire des locataires

Vous pouvez configurer la fédération des identités pour le Gestionnaire de locataires si vous souhaitez que les groupes et les utilisateurs de locataires soient gérés dans un autre système, tel qu'Active Directory, Azure Active Directory (Azure AD), OpenLDAP ou Oracle Directory Server.

Avant de commencer

- Vous êtes connecté au Gestionnaire de locataires à l'aide d'un "[navigateur web pris en charge](#)".
- Vous appartenez à un groupe d'utilisateurs qui possède le "[Autorisation d'accès racine](#)".
- Vous utilisez Active Directory, Azure AD, OpenLDAP ou Oracle Directory Server comme fournisseur d'identité.

Si vous souhaitez utiliser un service LDAP v3 non répertorié, contactez le support technique.

- Si vous avez l'intention d'utiliser OpenLDAP, vous devez configurer le serveur OpenLDAP. Voir [Instructions de configuration du serveur OpenLDAP](#).
- Si vous prévoyez d'utiliser TLS (transport Layer Security) pour les communications avec le serveur LDAP, le fournisseur d'identité doit utiliser TLS 1.2 ou 1.3. Voir "[Chiffrement pris en charge pour les connexions TLS sortantes](#)".

Description de la tâche

La configuration d'un service de fédération des identités pour votre locataire dépend de la configuration de votre compte locataire. Votre locataire peut partager le service de fédération des identités configuré pour Grid Manager. Si ce message s'affiche lorsque vous accédez à la page Fédération des identités, vous ne pouvez pas configurer un référentiel d'identité fédéré distinct pour ce locataire.

This tenant account uses the LDAP server that is configured for the Grid Manager. Contact the grid administrator for information or to change this setting.

Entrez la configuration

Lorsque vous configurez la fédération Identify, vous fournissez les valeurs dont StorageGRID a besoin pour se connecter à un service LDAP.

Étapes

1. Sélectionnez **ACCESS MANAGEMENT > identity federation**.
2. Sélectionnez **Activer la fédération d'identités**.
3. Dans la section Type de service LDAP, sélectionnez le type de service LDAP que vous souhaitez configurer.

LDAP service type

Select the type of LDAP service you want to configure.

Active Directory	Azure	OpenLDAP	Other
------------------	-------	----------	-------

Sélectionnez **autre** pour configurer les valeurs d'un serveur LDAP qui utilise Oracle Directory Server.

4. Si vous avez sélectionné **autre**, renseignez les champs de la section attributs LDAP. Dans le cas contraire, passez à l'étape suivante.
 - **Nom unique utilisateur** : nom de l'attribut qui contient l'identifiant unique d'un utilisateur LDAP. Cet attribut est équivalent à `sAMAccountName` Pour Active Directory et `uid` Pour OpenLDAP. Si vous configurez Oracle Directory Server, entrez `uid`.
 - **UUID d'utilisateur** : nom de l'attribut qui contient l'identifiant unique permanent d'un utilisateur LDAP. Cet attribut est équivalent à `objectGUID` Pour Active Directory et `entryUUID` Pour OpenLDAP. Si vous configurez Oracle Directory Server, entrez `nsuniqueid`. La valeur de chaque utilisateur pour l'attribut spécifié doit être un nombre hexadécimal à 32 chiffres au format 16 octets ou chaîne, où les tirets sont ignorés.
 - **Nom unique de groupe** : nom de l'attribut qui contient l'identifiant unique d'un groupe LDAP. Cet attribut est équivalent à `sAMAccountName` Pour Active Directory et `cn` Pour OpenLDAP. Si vous configurez Oracle Directory Server, entrez `cn`.
 - **UUID de groupe** : nom de l'attribut qui contient l'identificateur unique permanent d'un groupe LDAP. Cet attribut est équivalent à `objectGUID` Pour Active Directory et `entryUUID` Pour OpenLDAP. Si vous configurez Oracle Directory Server, entrez `nsuniqueid`. La valeur de chaque groupe pour l'attribut spécifié doit être un nombre hexadécimal à 32 chiffres au format 16 octets ou chaîne, où les tirets sont ignorés.
5. Pour tous les types de services LDAP, entrez les informations de connexion réseau et de serveur LDAP requises dans la section configurer le serveur LDAP.
 - **Nom d'hôte** : le nom de domaine complet (FQDN) ou l'adresse IP du serveur LDAP.
 - **Port** : port utilisé pour se connecter au serveur LDAP.

Le port par défaut de STARTTLS est 389 et le port par défaut de LDAPS est 636. Cependant, vous pouvez utiliser n'importe quel port tant que votre pare-feu est configuré correctement.

- **Nom d'utilisateur** : chemin complet du nom distinctif (DN) de l'utilisateur qui se connectera au serveur LDAP.

Pour Active Directory, vous pouvez également spécifier le nom de connexion bas niveau ou le nom principal d'utilisateur.

L'utilisateur spécifié doit être autorisé à répertorier les groupes et les utilisateurs et à accéder aux attributs suivants :

- sAMAccountName ou uid
- objectGUID, entryUUID, ou nsuniqueid
- cn
- memberOf ou isMemberOf
- **Active Directory** : objectSid, primaryGroupID, userAccountControl, et userPrincipalName
- **Azure** : accountEnabled et userPrincipalName

- **Mot de passe** : mot de passe associé au nom d'utilisateur.

Si vous modifiez le mot de passe à l'avenir, vous devez le mettre à jour sur cette page.

- **DN de base de groupe** : chemin complet du nom distinctif (DN) pour une sous-arborescence LDAP que vous voulez rechercher des groupes. Dans l'exemple Active Directory (ci-dessous), tous les groupes dont le nom unique est relatif au DN de base (DC=storagegrid,DC=exemple,DC=com) peuvent être utilisés comme groupes fédérés.

Les valeurs **Nom unique de groupe** doivent être uniques dans le **DN de base de groupe** auquel elles appartiennent.

- **DN de base d'utilisateurs** : le chemin complet du nom distinctif (DN) d'une sous-arborescence LDAP que vous voulez rechercher des utilisateurs.

Les valeurs **Nom unique utilisateur** doivent être uniques dans le **DN de base utilisateur** auquel elles appartiennent.

- **Bind username format** (facultatif) : le nom d'utilisateur par défaut StorageGRID devrait utiliser si le modèle ne peut pas être déterminé automatiquement.

Il est recommandé de fournir le format **Bind username** car il peut permettre aux utilisateurs de se connecter si StorageGRID ne parvient pas à se lier avec le compte de service.

Entrez l'un des motifs suivants :

- **Modèle UserPrincipalName (Active Directory et Azure)** : [USERNAME]@example.com
- **Modèle de nom de connexion bas niveau (Active Directory et Azure)** : example\[USERNAME]
- **Modèle de nom unique** : CN=[USERNAME],CN=Users,DC=example,DC=com

Inclure **[NOM D'UTILISATEUR]** exactement comme écrit.

6. Dans la section transport Layer Security (TLS), sélectionnez un paramètre de sécurité.
- **Utilisez STARTTLS** : utilisez STARTTLS pour sécuriser les communications avec le serveur LDAP. Il s'agit de l'option recommandée pour Active Directory, OpenLDAP ou autre, mais cette option n'est pas prise en charge pour Azure.
 - **Utilisez LDAPS** : l'option LDAPS (LDAP sur SSL) utilise TLS pour établir une connexion au serveur LDAP. Vous devez sélectionner cette option pour Azure.
 - **N'utilisez pas TLS** : le trafic réseau entre le système StorageGRID et le serveur LDAP ne sera pas sécurisé. Cette option n'est pas prise en charge pour Azure.

L'utilisation de l'option **ne pas utiliser TLS** n'est pas prise en charge si votre serveur Active Directory applique la signature LDAP. Vous devez utiliser STARTTLS ou LDAPS.

7. Si vous avez sélectionné STARTTLS ou LDAPS, choisissez le certificat utilisé pour sécuriser la connexion.
- **Utilisez le certificat CA du système d'exploitation** : utilisez le certificat CA de la grille par défaut installé sur le système d'exploitation pour sécuriser les connexions.
 - **Utilisez un certificat d'autorité de certification personnalisé** : utilisez un certificat de sécurité personnalisé.

Si vous sélectionnez ce paramètre, copiez et collez le certificat de sécurité personnalisé dans la zone de texte certificat de l'autorité de certification.

Testez la connexion et enregistrez la configuration

Après avoir saisi toutes les valeurs, vous devez tester la connexion avant de pouvoir enregistrer la configuration. StorageGRID vérifie les paramètres de connexion pour le serveur LDAP et le format de nom d'utilisateur BIND, si vous en avez fourni un.

Étapes

1. Sélectionnez **Tester la connexion**.
2. Si vous n'avez pas fourni de format de nom d'utilisateur de liaison :
 - Si les paramètres de connexion sont valides, le message « Test de connexion réussi » s'affiche. Sélectionnez **Enregistrer** pour enregistrer la configuration.
 - Si les paramètres de connexion ne sont pas valides, le message « Impossible d'établir la connexion de test » s'affiche. Sélectionnez **Fermer**. Ensuite, résolvez tout problème et testez à nouveau la connexion.
3. Si vous avez fourni un format de nom d'utilisateur BIND, entrez le nom d'utilisateur et le mot de passe d'un utilisateur fédéré valide.

Par exemple, entrez votre nom d'utilisateur et votre mot de passe. N'incluez pas de caractères spéciaux dans le nom d'utilisateur, tels que @ ou /.

Test Connection ✕

To test the connection and the bind username format, enter the username and password of a federated user. For example, enter your own federated username and password. The test values are not saved.

Test username

The username of a federated user.

Test password

Cancel
Test Connection

- Si les paramètres de connexion sont valides, le message « Test de connexion réussi » s'affiche. Sélectionnez **Enregistrer** pour enregistrer la configuration.
- Un message d'erreur s'affiche si les paramètres de connexion, le format du nom d'utilisateur de liaison ou le nom d'utilisateur et le mot de passe du test sont incorrects. Résolvez tout problème et testez à nouveau la connexion.

Forcer la synchronisation avec le référentiel d'identité

Le système StorageGRID synchronise régulièrement les groupes fédérés et les utilisateurs à partir du référentiel d'identité. Vous pouvez forcer la synchronisation à démarrer si vous souhaitez activer ou restreindre les autorisations utilisateur le plus rapidement possible.

Étapes

1. Accédez à la page fédération des identités.
2. Sélectionnez **serveur de synchronisation** en haut de la page.

Le processus de synchronisation peut prendre un certain temps en fonction de votre environnement.

L'alerte **échec de synchronisation de la fédération d'identités** est déclenchée en cas de problème de synchronisation des groupes fédérés et des utilisateurs à partir du référentiel d'identité.

Désactiver la fédération des identités

Vous pouvez désactiver temporairement ou définitivement la fédération des identités pour les groupes et les utilisateurs. Lorsque la fédération des identités est désactivée, il n'y a aucune communication entre StorageGRID et le référentiel d'identité. Cependant, tous les paramètres que vous avez configurés sont conservés, ce qui vous permet de réactiver facilement la fédération d'identités à l'avenir.

Description de la tâche

Avant de désactiver la fédération des identités, vous devez prendre connaissance des points suivants :

- Les utilisateurs fédérés ne pourront pas se connecter.
- Les utilisateurs fédérés qui sont actuellement connectés conservent l'accès au système StorageGRID

jusqu'à l'expiration de leur session, mais ils ne pourront pas se connecter après l'expiration de leur session.

- La synchronisation entre le système StorageGRID et le référentiel d'identité ne se produira pas et des alertes ou des alarmes ne seront pas émises pour les comptes qui n'ont pas été synchronisés.
- La case **Activer la fédération d'identité** est désactivée si l'authentification unique (SSO) est définie sur **activé** ou **mode Sandbox**. Le statut SSO sur la page connexion unique doit être **désactivé** avant de pouvoir désactiver la fédération d'identités. Voir "[Désactiver l'authentification unique](#)".

Étapes

1. Accédez à la page fédération des identités.
2. Décochez la case **Activer la fédération d'identité**.

Instructions de configuration du serveur OpenLDAP

Si vous souhaitez utiliser un serveur OpenLDAP pour la fédération des identités, vous devez configurer des paramètres spécifiques sur le serveur OpenLDAP.

Pour les référentiels d'identité qui ne sont pas ActiveDirectory ou Azure, StorageGRID ne bloquera pas automatiquement l'accès S3 aux utilisateurs désactivés en externe. Pour bloquer l'accès S3, supprimez les clés S3 de l'utilisateur ou supprimez l'utilisateur de tous les groupes.

Recouvrements de memberOf et de raffint

Les recouvrements de membre et de raffinage doivent être activés. Pour plus d'informations, reportez-vous aux instructions relatives à la maintenance de l'adhésion au groupe inverse dans le "[Documentation OpenLDAP : version 2.4 - Guide de l'administrateur](#)".

Indexation

Vous devez configurer les attributs OpenLDAP suivants avec les mots-clés d'index spécifiés :

- `olcDbIndex: objectClass eq`
- `olcDbIndex: uid eq,pres,sub`
- `olcDbIndex: cn eq,pres,sub`
- `olcDbIndex: entryUUID eq`

De plus, assurez-vous que les champs mentionnés dans l'aide pour le nom d'utilisateur sont indexés pour des performances optimales.

Reportez-vous aux informations relatives à la maintenance de l'adhésion au groupe inverse dans le "[Documentation OpenLDAP : version 2.4 - Guide de l'administrateur](#)".

Gestion des groupes de locataires

Créez des groupes pour un locataire S3

Vous pouvez gérer les autorisations des groupes d'utilisateurs S3 en important des groupes fédérés ou en créant des groupes locaux.

Avant de commencer

- Vous êtes connecté au Gestionnaire de locataires à l'aide d'un "navigateur web pris en charge".
- Vous appartenez à un groupe d'utilisateurs qui possède le "Autorisation d'accès racine".
- Si vous prévoyez d'importer un groupe fédéré, vous avez "fédération des identités configurée", et le groupe fédéré existe déjà dans le référentiel d'identité configuré.
- Si votre compte locataire dispose de l'autorisation **utiliser la connexion de fédération de grille**, vous avez examiné le flux de travail et les considérations pour "clonage de groupes de locataires et d'utilisateurs", et vous êtes connecté à la grille source du locataire.

Accédez à l'assistant de création de groupe

Pour la première étape, accédez à l'assistant de création de groupe.

Étapes

1. Sélectionnez **ACCESS MANAGEMENT > Groups**.
2. Si votre compte locataire dispose de l'autorisation **utiliser la connexion de fédération de grille**, vérifiez qu'une bannière bleue s'affiche, indiquant que les nouveaux groupes créés sur cette grille seront clonés sur le même locataire sur l'autre grille de la connexion. Si cette bannière n'apparaît pas, vous pouvez être connecté à la grille de destination du locataire.

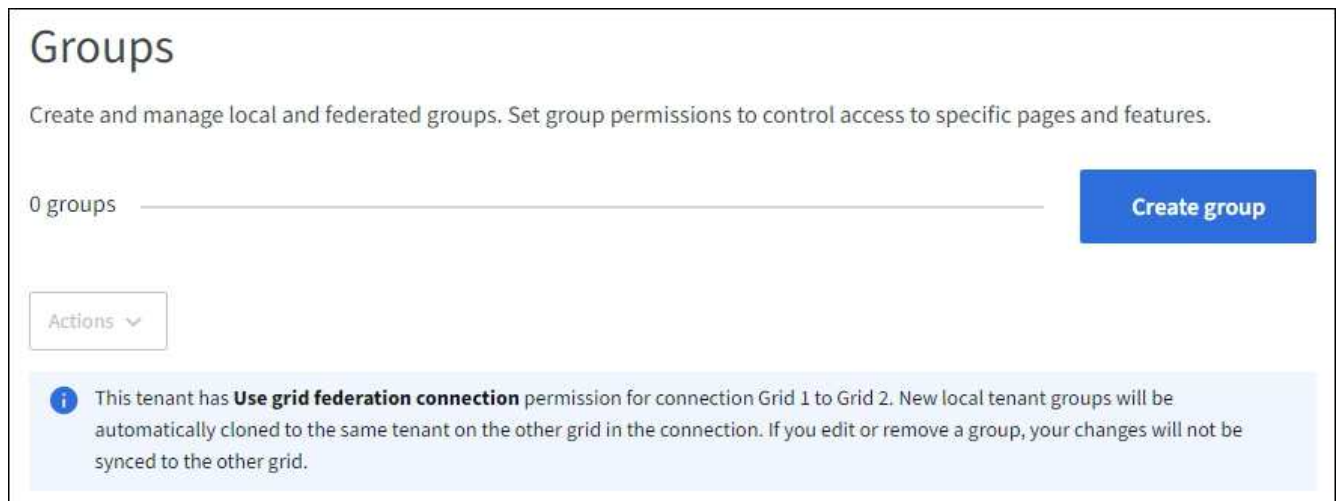

3. Sélectionnez **Créer groupe**.

Choisissez un type de groupe

Vous pouvez créer un groupe local ou importer un groupe fédéré.

Étapes

1. Sélectionnez l'onglet **Groupe local** pour créer un groupe local ou sélectionnez l'onglet **Groupe fédéré** pour importer un groupe à partir du référentiel d'identité configuré précédemment.

Si l'authentification unique (SSO) est activée pour votre système StorageGRID, les utilisateurs appartenant à des groupes locaux ne pourront pas se connecter au Gestionnaire de locataires, bien qu'ils puissent utiliser les applications client pour gérer les ressources du locataire, en fonction des autorisations de groupe.

2. Entrez le nom du groupe.
 - **Groupe local** : saisissez à la fois un nom d'affichage et un nom unique. Vous pouvez modifier le nom d'affichage ultérieurement.

Si votre compte de locataire dispose de l'autorisation **utiliser la connexion de fédération de grille**, une erreur de clonage se produit si le même **nom unique** existe déjà pour le locataire sur la grille de destination.

- **Groupe fédéré** : saisissez le nom unique. Pour Active Directory, le nom unique est le nom associé à l'`sAMAccountName` attribut. Pour OpenLDAP, le nom unique est le nom associé à `uid` attribut.

3. Sélectionnez **Continuer**.

Gérer les autorisations de groupe

Les autorisations de groupe contrôlent les tâches que les utilisateurs peuvent effectuer dans le Gestionnaire de locataires et l'API de gestion des locataires.

Étapes

1. Pour **Access mode**, sélectionnez l'une des options suivantes :
 - **Lecture-écriture** (par défaut) : les utilisateurs peuvent se connecter au gestionnaire de locataires et gérer la configuration du locataire.
 - **Lecture seule** : les utilisateurs peuvent uniquement afficher les paramètres et les fonctionnalités. Ils ne peuvent pas apporter de modifications ni exécuter d'opérations dans le gestionnaire de locataires ou l'API de gestion des locataires. Les utilisateurs locaux en lecture seule peuvent modifier leurs propres mots de passe.

Si un utilisateur appartient à plusieurs groupes et qu'un groupe est défini sur lecture seule, l'utilisateur dispose d'un accès en lecture seule à tous les paramètres et fonctions sélectionnés.

2. Sélectionnez une ou plusieurs autorisations pour ce groupe.

Voir "[Autorisations de gestion des locataires](#)".

3. Sélectionnez **Continuer**.

Définissez la règle de groupe S3

La stratégie de groupe détermine les autorisations d'accès S3 dont disposent les utilisateurs.

Étapes

1. Sélectionnez la stratégie que vous souhaitez utiliser pour ce groupe.

Stratégie de groupe	Description
Aucun accès à S3	Par défaut. Les utilisateurs de ce groupe n'ont pas accès aux ressources S3, sauf si l'accès est accordé avec une règle de compartiment. Si vous sélectionnez cette option, seul l'utilisateur root peut accéder aux ressources S3 par défaut.

Stratégie de groupe	Description
Accès en lecture seule	Les utilisateurs de ce groupe disposent d'un accès en lecture seule aux ressources S3. Par exemple, les utilisateurs de ce groupe peuvent afficher la liste des objets et lire les données d'objet, les métadonnées et les balises. Lorsque vous sélectionnez cette option, la chaîne JSON pour une stratégie de groupe en lecture seule s'affiche dans la zone de texte. Vous ne pouvez pas modifier cette chaîne.
Accès complet	Les utilisateurs de ce groupe bénéficient d'un accès complet aux ressources S3, y compris les compartiments. Lorsque vous sélectionnez cette option, la chaîne JSON pour une stratégie de groupe à accès complet s'affiche dans la zone de texte. Vous ne pouvez pas modifier cette chaîne.
Réduction des ransomwares	Cet exemple de règle s'applique à tous les compartiments de ce locataire. Les utilisateurs de ce groupe peuvent effectuer des actions courantes, mais ne peuvent pas supprimer définitivement des objets des compartiments pour lesquels la gestion des versions d'objet est activée. Les utilisateurs de tenant Manager disposant de l'autorisation gérer tous les compartiments peuvent remplacer cette stratégie de groupe. Limitez l'autorisation gérer tous les compartiments aux utilisateurs de confiance et utilisez l'authentification multifacteur (MFA), le cas échéant.
Personnalisées	Les utilisateurs du groupe se voient accorder les autorisations que vous spécifiez dans la zone de texte.

- Si vous avez sélectionné **personnalisé**, entrez la stratégie de groupe. Chaque stratégie de groupe a une taille limite de 5,120 octets. Vous devez entrer une chaîne au format JSON valide.

Pour plus d'informations sur les stratégies de groupe, notamment la syntaxe de la langue et des exemples, reportez-vous à la section "[Exemples de stratégies de groupe](#)".

- Si vous créez un groupe local, sélectionnez **Continuer**. Si vous créez un groupe fédéré, sélectionnez **Créer groupe** et **Terminer**.

Ajouter des utilisateurs (groupes locaux uniquement)

Vous pouvez enregistrer le groupe sans ajouter d'utilisateurs, ou vous pouvez éventuellement ajouter des utilisateurs locaux qui existent déjà.

Si votre compte de locataire dispose de l'autorisation **utiliser la connexion de fédération de grille**, tous les utilisateurs que vous sélectionnez lorsque vous créez un groupe local sur la grille source ne sont pas inclus lorsque le groupe est cloné dans la grille de destination. Pour cette raison, ne sélectionnez pas d'utilisateurs lorsque vous créez le groupe. Sélectionnez plutôt le groupe lorsque vous créez les utilisateurs.

Étapes

1. Vous pouvez également sélectionner un ou plusieurs utilisateurs locaux pour ce groupe.
2. Sélectionnez **Créer groupe** et **Terminer**.

Le groupe que vous avez créé apparaît dans la liste des groupes.

Si votre compte locataire dispose de l'autorisation **utiliser la connexion de fédération de grille** et que vous êtes sur la grille source du locataire, le nouveau groupe est cloné dans la grille de destination du locataire. **Succès** apparaît comme l'état **clonage** dans la section vue d'ensemble de la page de détails du groupe.

Créez des groupes pour un locataire Swift

Vous pouvez gérer les autorisations d'accès pour un compte de locataire Swift en important des groupes fédérés ou en créant des groupes locaux. Au moins un groupe doit disposer de l'autorisation Administrateur Swift, qui est requise pour gérer les conteneurs et les objets d'un compte de locataire Swift.

La prise en charge des applications du client Swift a été obsolète et sera supprimée dans une prochaine version.

Avant de commencer

- Vous êtes connecté au Gestionnaire de locataires à l'aide d'un "[navigateur web pris en charge](#)".
- Vous appartenez à un groupe d'utilisateurs qui possède le "[Autorisation d'accès racine](#)".
- Si vous prévoyez d'importer un groupe fédéré, vous avez "[fédération des identités configurée](#)", et le groupe fédéré existe déjà dans le référentiel d'identité configuré.

Accédez à l'assistant de création de groupe

Étapes

Pour la première étape, accédez à l'assistant de création de groupe.

1. Sélectionnez **ACCESS MANAGEMENT** > **Groups**.
2. Sélectionnez **Créer groupe**.

Choisissez un type de groupe

Vous pouvez créer un groupe local ou importer un groupe fédéré.

Étapes

1. Sélectionnez l'onglet **Groupe local** pour créer un groupe local ou sélectionnez l'onglet **Groupe fédéré** pour importer un groupe à partir du référentiel d'identité configuré précédemment.

Si l'authentification unique (SSO) est activée pour votre système StorageGRID, les utilisateurs appartenant à des groupes locaux ne pourront pas se connecter au Gestionnaire de locataires, bien qu'ils puissent utiliser les applications client pour gérer les ressources du locataire, en fonction des autorisations de groupe.

2. Entrez le nom du groupe.
 - **Groupe local** : saisissez à la fois un nom d'affichage et un nom unique. Vous pouvez modifier le nom d'affichage ultérieurement.

- **Groupe fédéré** : saisissez le nom unique. Pour Active Directory, le nom unique est le nom associé à l'`sAMAccountName` attribut. Pour OpenLDAP, le nom unique est le nom associé à `uid` attribut.

3. Sélectionnez **Continuer**.

Gérer les autorisations de groupe

Les autorisations de groupe contrôlent les tâches que les utilisateurs peuvent effectuer dans le Gestionnaire de locataires et l'API de gestion des locataires.

Étapes

1. Pour **Access mode**, sélectionnez l'une des options suivantes :

- **Lecture-écriture** (par défaut) : les utilisateurs peuvent se connecter au gestionnaire de locataires et gérer la configuration du locataire.
- **Lecture seule** : les utilisateurs peuvent uniquement afficher les paramètres et les fonctionnalités. Ils ne peuvent pas apporter de modifications ni exécuter d'opérations dans le gestionnaire de locataires ou l'API de gestion des locataires. Les utilisateurs locaux en lecture seule peuvent modifier leurs propres mots de passe.

Si un utilisateur appartient à plusieurs groupes et qu'un groupe est défini sur lecture seule, l'utilisateur dispose d'un accès en lecture seule à tous les paramètres et fonctions sélectionnés.

2. Cochez la case **accès racine** si les utilisateurs du groupe doivent se connecter à l'API tenant Manager ou tenant Management.

3. Sélectionnez **Continuer**.

Définissez la stratégie de groupe Swift

Les utilisateurs Swift ont besoin d'une autorisation d'administrateur pour s'authentifier auprès de l'API REST Swift afin de créer des conteneurs et d'ingérer des objets.

1. Cochez la case **Swift Administrator** si les utilisateurs du groupe doivent utiliser l'API REST Swift pour gérer les conteneurs et les objets.
2. Si vous créez un groupe local, sélectionnez **Continuer**. Si vous créez un groupe fédéré, sélectionnez **Créer groupe** et **Terminer**.

Ajouter des utilisateurs (groupes locaux uniquement)

Vous pouvez enregistrer le groupe sans ajouter d'utilisateurs, ou vous pouvez éventuellement ajouter des utilisateurs locaux qui existent déjà.

Étapes

1. Vous pouvez également sélectionner un ou plusieurs utilisateurs locaux pour ce groupe.

Si vous n'avez pas encore créé d'utilisateurs locaux, vous pouvez ajouter ce groupe à l'utilisateur sur la page utilisateurs. Voir "[Gérez les utilisateurs locaux](#)".

2. Sélectionnez **Créer groupe** et **Terminer**.

Le groupe que vous avez créé apparaît dans la liste des groupes.

Autorisations de gestion des locataires

Avant de créer un groupe de locataires, tenez compte des autorisations que vous souhaitez attribuer à ce groupe. Les autorisations de gestion des locataires déterminent les tâches que les utilisateurs peuvent effectuer à l'aide du Gestionnaire de locataires ou de l'API de gestion des locataires. Un utilisateur peut appartenir à un ou plusieurs groupes. Les autorisations sont cumulatives si un utilisateur appartient à plusieurs groupes.

Pour vous connecter au Gestionnaire de locataires ou utiliser l'API de gestion des locataires, les utilisateurs doivent appartenir à un groupe disposant d'au moins une autorisation. Tous les utilisateurs autorisés à se connecter peuvent effectuer les tâches suivantes :

- Afficher le tableau de bord
- Modifier son propre mot de passe (pour les utilisateurs locaux)

Pour toutes les autorisations, le paramètre mode d'accès du groupe détermine si les utilisateurs peuvent modifier les paramètres et effectuer des opérations ou s'ils ne peuvent afficher que les paramètres et les fonctions associés.

Si un utilisateur appartient à plusieurs groupes et qu'un groupe est défini sur lecture seule, l'utilisateur dispose d'un accès en lecture seule à tous les paramètres et fonctions sélectionnés.

Vous pouvez attribuer les autorisations suivantes à un groupe. Notez que les locataires S3 et Swift disposent d'autorisations de groupe différentes.

Autorisations	Description	Détails
Accès racine	Donne un accès complet au gestionnaire des locataires et à l'API de gestion des locataires.	Les utilisateurs Swift doivent disposer d'une autorisation d'accès racine pour se connecter au compte du locataire.
Administrateur	Les locataires Swift uniquement. Fournit un accès complet aux conteneurs et objets Swift pour ce compte de locataire	Les utilisateurs Swift doivent disposer de l'autorisation d'administrateur Swift pour effectuer toute opération avec l'API REST Swift.
Gérez vos identifiants S3	Permet aux utilisateurs de créer et de supprimer leurs propres clés d'accès S3.	Les utilisateurs qui ne disposent pas de cette autorisation ne voient pas l'option de menu STORAGE (S3) > My S3 Access keys .

Autorisations	Description	Détails
Afficher tous les compartiments	<p>S3 tenants : permet aux utilisateurs d'afficher toutes les configurations de compartiments et de compartiments.</p> <p>Locataires Swift : permet aux utilisateurs Swift d'afficher tous les conteneurs et configurations de conteneurs à l'aide de l'API de gestion des locataires.</p>	<p>Les utilisateurs qui ne disposent pas de l'autorisation Afficher tous les compartiments ou gérer tous les compartiments ne voient pas l'option de menu compartiments.</p> <p>Cette autorisation est remplacée par l'autorisation gérer tous les compartiments. Elle n'affecte pas les règles de compartiment S3 ou de groupe utilisées par les clients S3 ou la console S3.</p> <p>Vous pouvez uniquement attribuer cette autorisation à des groupes Swift à partir de l'API de gestion des locataires. Vous ne pouvez pas attribuer cette autorisation à des groupes Swift à l'aide du Gestionnaire de locataires.</p>
Gestion de tous les compartiments	<p>Locataires S3 : permet aux utilisateurs d'utiliser le gestionnaire de locataires et l'API de gestion des locataires pour créer et supprimer des compartiments S3 et gérer les paramètres de tous les compartiments S3 du compte de locataire, indépendamment des règles de compartiment S3 ou de groupe.</p> <p>Locataires Swift : permet aux utilisateurs Swift de contrôler la cohérence des conteneurs Swift à l'aide de l'API de gestion des locataires.</p>	<p>Les utilisateurs qui ne disposent pas de l'autorisation Afficher tous les compartiments ou gérer tous les compartiments ne voient pas l'option de menu compartiments.</p> <p>Cette autorisation remplace l'autorisation Afficher tous les compartiments. Elle n'affecte pas les règles de compartiment S3 ou de groupe utilisées par les clients S3 ou la console S3.</p> <p>Vous pouvez uniquement attribuer cette autorisation à des groupes Swift à partir de l'API de gestion des locataires. Vous ne pouvez pas attribuer cette autorisation à des groupes Swift à l'aide du Gestionnaire de locataires.</p>
Gestion des terminaux	Permet aux utilisateurs d'utiliser le gestionnaire de locataires ou l'API de gestion des locataires pour créer ou modifier des terminaux de service de plateforme, qui sont utilisés comme destination pour les services de plateforme StorageGRID.	Les utilisateurs qui ne disposent pas de cette autorisation ne voient pas l'option de menu Platform Services Endpoints .
Utilisez l'onglet de la console S3	Associé à l'autorisation Afficher tous les compartiments ou gérer tous les compartiments, permet aux utilisateurs d'afficher et de gérer des objets à partir de l'onglet de la console S3 de la page de détails d'un compartiment.	

Gérer les groupes

Gérez vos groupes de locataires selon vos besoins pour afficher, modifier ou dupliquer un groupe, etc.

Avant de commencer

- Vous êtes connecté au Gestionnaire de locataires à l'aide d'un ["navigateur web pris en charge"](#).
- Vous appartenez à un groupe d'utilisateurs qui possède le ["Autorisation d'accès racine"](#).

Afficher ou modifier un groupe

Vous pouvez afficher et modifier les informations de base et les détails de chaque groupe.

Étapes

1. Sélectionnez **ACCESS MANAGEMENT > Groups**.
2. Consultez les informations fournies sur la page groupes, qui répertorie les informations de base pour tous les groupes locaux et fédérés pour ce compte de tenant.

Si le compte de tenant dispose de l'autorisation **utiliser la connexion de fédération de grille** et que vous affichez des groupes sur la grille source du locataire :

- Un message de bannière indique que si vous modifiez ou supprimez un groupe, vos modifications ne seront pas synchronisées avec l'autre grille.
 - Si nécessaire, un message de bannière indique si les groupes n'ont pas été clonés dans le locataire sur la grille de destination. C'est possible [réessayez un clone de groupe](#) cela a échoué.
3. Si vous souhaitez modifier le nom du groupe :
 - a. Cochez la case du groupe.
 - b. Sélectionnez **actions > Modifier le nom du groupe**.
 - c. Saisissez le nouveau nom.
 - d. Sélectionnez **Enregistrer les modifications**.
 4. Si vous souhaitez afficher plus de détails ou apporter des modifications supplémentaires, effectuez l'une des opérations suivantes :
 - Sélectionnez le nom du groupe.
 - Cochez la case du groupe et sélectionnez **actions > Afficher les détails du groupe**.
 5. Consultez la section Présentation, qui présente les informations suivantes pour chaque groupe :
 - Nom d'affichage
 - Nom unique
 - Type
 - Mode d'accès
 - Autorisations
 - Règle S3
 - Nombre d'utilisateurs dans ce groupe
 - Champs supplémentaires si le compte de tenant dispose de l'autorisation **utiliser la connexion de fédération de grille** et que vous affichez le groupe sur la grille source du locataire :

- État de clonage, soit **succès** soit **échec**
 - Une bannière bleue indiquant que si vous modifiez ou supprimez ce groupe, vos modifications ne seront pas synchronisées avec l'autre grille.
6. Modifiez les paramètres de groupe selon vos besoins. Voir "[Créez des groupes pour un locataire S3](#)" et "[Créez des groupes pour un locataire Swift](#)" pour plus d'informations sur ce que vous devez saisir.
 - a. Dans la section vue d'ensemble, modifiez le nom d'affichage en sélectionnant le nom ou l'icône de modification .
 - b. Dans l'onglet **autorisations de groupe**, mettez à jour les autorisations et sélectionnez **Enregistrer les modifications**.
 - c. Dans l'onglet **Stratégie de groupe**, apportez les modifications nécessaires et sélectionnez **Enregistrer les modifications**.
 - Si vous modifiez un groupe S3, sélectionnez une règle de groupe S3 différente ou entrez la chaîne JSON pour une règle personnalisée, si nécessaire.
 - Si vous modifiez un groupe Swift, cochez ou décochez la case **Administrateur Swift**.
 7. Pour ajouter un ou plusieurs utilisateurs locaux existants au groupe :
 - a. Sélectionnez l'onglet utilisateurs.

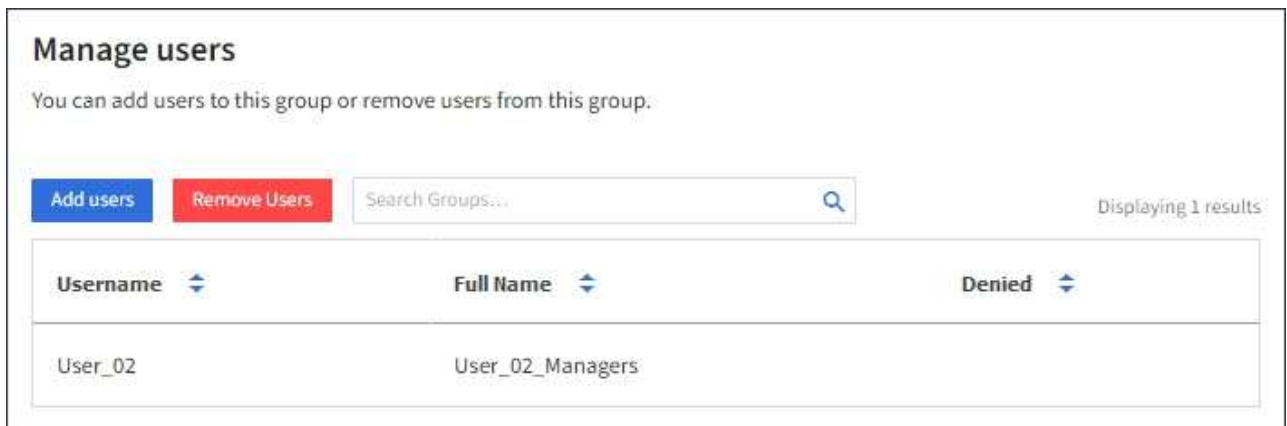

- b. Sélectionnez **Ajouter des utilisateurs**.
 - c. Sélectionnez les utilisateurs existants que vous souhaitez ajouter, puis sélectionnez **Ajouter des utilisateurs**.

Un message de réussite s'affiche en haut à droite.
8. Pour supprimer des utilisateurs locaux du groupe :
 - a. Sélectionnez l'onglet utilisateurs.
 - b. Sélectionnez **Supprimer utilisateurs**.
 - c. Sélectionnez les utilisateurs que vous souhaitez supprimer, puis sélectionnez **Supprimer utilisateurs**.

Un message de réussite s'affiche en haut à droite.
9. Confirmez que vous avez sélectionné **Enregistrer les modifications** pour chaque section que vous avez modifiée.

Dupliquer le groupe

Vous pouvez dupliquer un groupe existant pour créer de nouveaux groupes plus rapidement.

Si votre compte de locataire dispose de l'autorisation **utiliser la connexion de fédération de grille** et que vous dupliquez un groupe à partir de la grille source du locataire, le groupe dupliqué sera cloné dans la grille de destination du locataire.

Étapes

1. Sélectionnez **ACCESS MANAGEMENT > Groups**.
2. Cochez la case du groupe que vous souhaitez dupliquer.
3. Sélectionnez **actions > Dupliquer le groupe**.
4. Voir "[Créez des groupes pour un locataire S3](#)" ou "[Créez des groupes pour un locataire Swift](#)" pour plus d'informations sur ce que vous devez saisir.
5. Sélectionnez **Créer groupe**.

Réessayez le clone de groupe

Pour réessayer un clone qui a échoué :

1. Sélectionnez chaque groupe indiquant (*échec du clonage*) sous le nom du groupe.
2. Sélectionnez **actions > groupes de clones**.
3. Consultez l'état de l'opération de clonage dans la page de détails de chaque groupe que vous êtes en train de cloner.

Pour plus d'informations, reportez-vous à la section "[Cloner des groupes de locataires et des utilisateurs](#)".

Supprimer un ou plusieurs groupes

Vous pouvez supprimer un ou plusieurs groupes. Les utilisateurs qui appartiennent uniquement à un groupe supprimé ne pourront plus se connecter au gestionnaire de tenant ni utiliser le compte de tenant.

Si votre compte de locataire dispose de l'autorisation **utiliser la connexion de fédération de grille** et que vous supprimez un groupe, StorageGRID ne supprimera pas le groupe correspondant sur l'autre grille. Si vous devez conserver ces informations synchronisées, vous devez supprimer le même groupe des deux grilles.

Étapes

1. Sélectionnez **ACCESS MANAGEMENT > Groups**.
2. Cochez la case correspondant à chaque groupe à supprimer.
3. Sélectionnez **actions > Supprimer groupe** ou **actions > Supprimer groupes**.

Une boîte de dialogue de confirmation s'affiche.

4. Sélectionnez **Supprimer le groupe** ou **Supprimer les groupes**.

Gérez les utilisateurs locaux

Vous pouvez créer des utilisateurs locaux et les affecter à des groupes locaux pour

déterminer les fonctions auxquelles ces utilisateurs peuvent accéder. Le gestionnaire de locataires comprend un utilisateur local prédéfini, nommé « root ». Bien que vous puissiez ajouter et supprimer des utilisateurs locaux, vous ne pouvez pas supprimer l'utilisateur racine.

Si l'authentification unique (SSO) est activée pour votre système StorageGRID, les utilisateurs locaux ne pourront pas se connecter au gestionnaire de locataires ou à l'API de gestion des locataires, bien qu'ils puissent utiliser des applications clientes pour accéder aux ressources du locataire, en fonction des autorisations de groupe.

Avant de commencer

- Vous êtes connecté au Gestionnaire de locataires à l'aide d'un ["navigateur web pris en charge"](#).
- Vous appartenez à un groupe d'utilisateurs qui possède le ["Autorisation d'accès racine"](#).
- Si votre compte locataire dispose de l'autorisation **utiliser la connexion de fédération de grille**, vous avez examiné le flux de travail et les considérations pour ["clonage de groupes de locataires et d'utilisateurs"](#), et vous êtes connecté à la grille source du locataire.

Créez un utilisateur local

Vous pouvez créer un utilisateur local et l'affecter à un ou plusieurs groupes locaux pour contrôler leurs autorisations d'accès.

Les utilisateurs S3 qui n'appartiennent à aucun groupe ne disposent pas d'autorisations de gestion ni de règles de groupe S3 qui leur sont appliquées. Il est possible que les utilisateurs bénéficient d'un accès par compartiment S3 accordé via une règle de compartiment.

Les utilisateurs Swift qui n'appartiennent à aucun groupe ne disposent d'aucune autorisation de gestion ou d'un accès au conteneur Swift.

Accédez à l'assistant de création d'utilisateur

Étapes

1. Sélectionnez **ACCESS MANAGEMENT > Users**.

Si votre compte de locataire dispose de l'autorisation **utiliser la connexion de fédération de grille**, une bannière bleue indique qu'il s'agit de la grille source du locataire. Tous les utilisateurs locaux que vous créez sur cette grille seront clonés dans l'autre grille de la connexion.

Users

View local and federated users. Edit properties and group membership of local users.

1 user Create user

Actions ▾

i This tenant has **Use grid federation connection** permission for connection Grid 1 to Grid 2. New local tenant users will be automatically cloned to the same tenant on the other grid in the connection. If you edit or remove a group, your changes will not be synced to the other grid.

2. Sélectionnez **Créer utilisateur**.

Entrez les informations d'identification

Étapes

1. Pour l'étape **entrer les informations d'identification de l'utilisateur**, renseignez les champs suivants.

Champ	Description
Nom complet	Le nom complet de cet utilisateur, par exemple le prénom et le nom d'une personne ou le nom d'une application.
Nom d'utilisateur	Nom que cet utilisateur utilisera pour se connecter. Les noms d'utilisateur doivent être uniques et ne peuvent pas être modifiés. Remarque : si votre compte locataire dispose de l'autorisation utiliser la connexion de fédération de grille , une erreur de clonage se produit si le même Nom d'utilisateur existe déjà pour le locataire sur la grille de destination.
Mot de passe et confirmer le mot de passe	Le mot de passe que l'utilisateur utilisera lors de sa connexion.
Refuser l'accès	Sélectionnez Oui pour empêcher cet utilisateur de se connecter au compte de tenant, même s'il appartient toujours à un ou plusieurs groupes. Par exemple, sélectionnez Oui pour suspendre temporairement la capacité d'un utilisateur à se connecter.

2. Sélectionnez **Continuer**.

Affecter à des groupes

Étapes

1. Attribuez l'utilisateur à un ou plusieurs groupes locaux pour déterminer les tâches qu'ils peuvent effectuer.

L'attribution d'un utilisateur à des groupes est facultative. Si vous le souhaitez, vous pouvez sélectionner des utilisateurs lorsque vous créez ou modifiez des groupes.

Les utilisateurs qui n'appartiennent à aucun groupe ne disposent d'aucune autorisation de gestion. Les autorisations sont cumulatives. Les utilisateurs disposent de toutes les autorisations pour tous les groupes auxquels ils appartiennent. Voir "[Autorisations de gestion des locataires](#)".

2. Sélectionnez **Créer utilisateur**.

Si votre compte locataire dispose de l'autorisation **utiliser la connexion de fédération de grille** et que vous êtes sur la grille source du locataire, le nouvel utilisateur local est cloné dans la grille de destination du locataire. **Succès** apparaît comme l'état **clonage** dans la section vue d'ensemble de la page de détails de l'utilisateur.

3. Sélectionnez **Terminer** pour revenir à la page utilisateurs.

Afficher ou modifier un utilisateur local

Étapes

1. Sélectionnez **ACCESS MANAGEMENT > Users**.

2. Consultez les informations fournies sur la page utilisateurs, qui répertorie les informations de base pour tous les utilisateurs locaux et fédérés pour ce compte de tenant.

Si le compte de tenant dispose de l'autorisation **utiliser la connexion de fédération de grille** et que vous affichez l'utilisateur sur la grille source du locataire :

- Un message de bannière indique que si vous modifiez ou supprimez un utilisateur, vos modifications ne seront pas synchronisées avec l'autre grille.
- Si nécessaire, un message de bannière indique si les utilisateurs n'ont pas été clonés dans le locataire sur la grille de destination. C'est possible [réessayez un clone utilisateur qui a échoué](#).

3. Si vous souhaitez modifier le nom complet de l'utilisateur :

- a. Cochez la case de l'utilisateur.
- b. Sélectionnez **actions > Modifier le nom complet**.
- c. Saisissez le nouveau nom.
- d. Sélectionnez **Enregistrer les modifications**.

4. Si vous souhaitez afficher plus de détails ou apporter des modifications supplémentaires, effectuez l'une des opérations suivantes :

- Sélectionnez le nom d'utilisateur.
- Cochez la case de l'utilisateur et sélectionnez **actions > Afficher les détails de l'utilisateur**.

5. Consultez la section Présentation, qui présente les informations suivantes pour chaque utilisateur :

- Nom complet
- Nom d'utilisateur
- Type d'utilisateur
- Accès refusé
- Mode d'accès
- Appartenance à un groupe

- Champs supplémentaires si le compte de tenant dispose de l'autorisation **utiliser la connexion de fédération de grille** et que vous affichez l'utilisateur sur la grille source du locataire :
 - État de clonage, soit **succès** soit **échec**
 - Une bannière bleue indiquant que si vous modifiez cet utilisateur, vos modifications ne seront pas synchronisées avec l'autre grille.

6. Modifiez les paramètres utilisateur selon vos besoins. Voir [Créer un utilisateur local](#) pour plus d'informations sur ce que vous devez saisir.

- a. Dans la section vue d'ensemble, modifiez le nom complet en sélectionnant le nom ou l'icône de modification .

Vous ne pouvez pas modifier le nom d'utilisateur.

- b. Dans l'onglet **Mot de passe**, modifiez le mot de passe de l'utilisateur et sélectionnez **Enregistrer les modifications**.

- c. Dans l'onglet **accès**, sélectionnez **non** pour permettre à l'utilisateur de se connecter ou sélectionnez **Oui** pour empêcher l'utilisateur de se connecter. Sélectionnez ensuite **Enregistrer les modifications**.

- d. Dans l'onglet **clés d'accès**, sélectionnez **Créer une clé** et suivez les instructions de "[Création des clés d'accès S3 d'un autre utilisateur](#)".

- e. Dans l'onglet **groupes**, sélectionnez **Modifier les groupes** pour ajouter l'utilisateur à des groupes ou supprimer l'utilisateur des groupes. Sélectionnez ensuite **Enregistrer les modifications**.

7. Confirmez que vous avez sélectionné **Enregistrer les modifications** pour chaque section que vous avez modifiée.

Dupliquer l'utilisateur local

Vous pouvez dupliquer un utilisateur local pour créer un nouvel utilisateur plus rapidement.

Si votre compte locataire dispose de l'autorisation **utiliser la connexion de fédération de grille** et que vous dupliquez un utilisateur de la grille source du locataire, l'utilisateur dupliqué sera cloné dans la grille de destination du locataire.

Étapes

1. Sélectionnez **ACCESS MANAGEMENT > Users**.
2. Cochez la case correspondant à l'utilisateur que vous souhaitez dupliquer.
3. Sélectionnez **actions > Dupliquer l'utilisateur**.
4. Voir [Créer un utilisateur local](#) pour plus d'informations sur ce que vous devez saisir.
5. Sélectionnez **Créer utilisateur**.

Réessayez le clone utilisateur

Pour réessayer un clone qui a échoué :

1. Sélectionnez chaque utilisateur qui indique (*échec du clonage*) sous le nom d'utilisateur.
2. Sélectionnez **actions > Cloner les utilisateurs**.
3. Consultez l'état de l'opération de clonage sur la page de détails de chaque utilisateur que vous êtes en train de cloner.

Pour plus d'informations, reportez-vous à la section "[Cloner des groupes de locataires et des utilisateurs](#)".

Supprimez un ou plusieurs utilisateurs locaux

Vous pouvez supprimer définitivement un ou plusieurs utilisateurs locaux qui n'ont plus besoin d'accéder au compte de locataire StorageGRID.

Si votre compte de tenant dispose de l'autorisation **utiliser la connexion de fédération de grille** et que vous supprimez un utilisateur local, StorageGRID ne supprimera pas l'utilisateur correspondant sur l'autre grille. Si vous devez conserver ces informations synchronisées, vous devez supprimer le même utilisateur des deux grilles.

Vous devez utiliser le référentiel d'identité fédéré pour supprimer des utilisateurs fédérés.

Étapes

1. Sélectionnez **ACCESS MANAGEMENT > Users**.
2. Cochez la case correspondant à chaque utilisateur à supprimer.
3. Sélectionnez **actions > Supprimer utilisateur** ou **actions > Supprimer utilisateurs**.

Une boîte de dialogue de confirmation s'affiche.

4. Sélectionnez **Supprimer utilisateur** ou **Supprimer utilisateurs**.

Gestion des clés d'accès S3

Présentation de la gestion des clés d'accès S3

Chaque utilisateur d'un compte de locataire S3 doit disposer d'une clé d'accès pour stocker et récupérer des objets dans le système StorageGRID. Une clé d'accès se compose d'un ID de clé d'accès et d'une clé d'accès secrète.

Les clés d'accès S3 peuvent être gérées de la manière suivante :

- Les utilisateurs disposant de l'autorisation **gérer vos propres informations d'identification S3** peuvent créer ou supprimer leurs propres clés d'accès S3.
- Les utilisateurs disposant de l'autorisation **Root Access** peuvent gérer les clés d'accès du compte root S3 et de tous les autres utilisateurs. Les clés d'accès racine offrent un accès complet à toutes les compartiments et objets du locataire, sauf si une règle de compartiment est explicitement désactivée.

StorageGRID prend en charge l'authentification Signature version 2 et Signature version 4. L'accès entre comptes n'est pas autorisé sauf si cette règle est explicitement activée par une règle de compartiment.

Créez vos propres clés d'accès S3

Si vous utilisez un locataire S3 et que vous disposez de l'autorisation appropriée, vous pouvez créer vos propres clés d'accès S3. Vous devez disposer d'une clé d'accès pour accéder à vos compartiments et objets.

Avant de commencer

- Vous êtes connecté au Gestionnaire de locataires à l'aide d'un ["navigateur web pris en charge"](#).
- Vous appartenez à un groupe d'utilisateurs qui possède le ["Gérez vos propres informations d'identification S3 ou autorisations d'accès racine"](#).

Description de la tâche

Vous pouvez créer une ou plusieurs clés d'accès S3 qui vous permettent de créer et de gérer des compartiments pour votre compte de locataire. Après avoir créé une nouvelle clé d'accès, mettez à jour l'application avec votre nouvel ID de clé d'accès et votre clé d'accès secrète. Pour des raisons de sécurité, ne créez pas plus de clés que nécessaire et supprimez les clés que vous n'utilisez pas. Si vous n'avez qu'une seule clé et que vous êtes sur le point d'expirer, créez une nouvelle clé avant l'expiration de l'ancienne, puis supprimez l'ancienne.

Chaque clé peut avoir une heure d'expiration spécifique ou pas d'expiration. Suivez les directives ci-dessous pour l'heure d'expiration :

- Définissez une durée d'expiration pour vos clés afin de limiter votre accès à une certaine période. La définition d'un délai d'expiration court peut vous aider à réduire le risque si votre ID de clé d'accès et votre clé secrète sont exposés accidentellement. Les clés expirées sont supprimées automatiquement.
- Si le risque de sécurité dans votre environnement est faible et que vous n'avez pas besoin de créer régulièrement de nouvelles clés, vous n'avez pas besoin de définir une heure d'expiration pour vos clés. Si vous décidez plus tard de créer de nouvelles clés, supprimez les anciennes clés manuellement.

Vous pouvez accéder aux compartiments S3 et aux objets appartenant à votre compte à l'aide de l'ID de clé d'accès et de la clé secrète affichée pour votre compte dans le Gestionnaire des locataires. Pour cette raison, protégez les clés d'accès comme vous le feriez avec un mot de passe. Faites pivoter les clés d'accès régulièrement, supprimez les clés inutilisées de votre compte et ne les partagez jamais avec d'autres utilisateurs.

Étapes

1. Sélectionnez **STORAGE (S3) > Mes clés d'accès**.

La page Mes touches d'accès s'affiche et répertorie toutes les clés d'accès existantes.

2. Sélectionnez **Créer clé**.
3. Effectuez l'une des opérations suivantes :
 - Sélectionnez **ne définissez pas d'heure d'expiration** pour créer une clé qui n'expire pas. (Valeur par défaut)
 - Sélectionnez **définissez une heure d'expiration** et définissez la date et l'heure d'expiration.

La date d'expiration peut être au maximum de cinq ans à compter de la date actuelle. La durée d'expiration peut être d'au moins une minute à partir de l'heure actuelle.

4. Sélectionnez **Créer une clé d'accès**.

La boîte de dialogue Télécharger la clé d'accès s'affiche, avec la liste de votre ID de clé d'accès et de votre clé secrète d'accès.

5. Copiez l'ID de la clé d'accès et la clé secrète dans un emplacement sûr, ou sélectionnez **Download .csv** pour enregistrer un fichier de feuille de calcul contenant l'ID de la clé d'accès et la clé secrète d'accès.

Ne fermez pas cette boîte de dialogue tant que vous n'avez pas copié ou téléchargé ces informations. Vous ne pouvez pas copier ou télécharger de clés après la fermeture de la boîte de dialogue.

6. Sélectionnez **Terminer**.

La nouvelle clé apparaît sur la page Mes clés d'accès.

7. Si votre compte de locataire dispose de l'autorisation **utiliser la connexion de fédération grid**, vous pouvez utiliser l'API de gestion des locataires pour cloner manuellement les clés d'accès S3 du locataire de la grille source vers le locataire de la grille de destination. Voir "[Cloner les clés d'accès S3 à l'aide de l'API](#)".

Affichez vos clés d'accès S3

Si vous utilisez un locataire S3 et que vous disposez de "[autorisation appropriée](#)", Vous pouvez afficher la liste de vos clés d'accès S3. Vous pouvez trier la liste en fonction de l'heure d'expiration afin de déterminer quelles clés vont bientôt expirer. Si nécessaire, c'est possible "[créer de nouvelles clés](#)" ou "[supprimer les clés](#)" que vous n'utilisez plus.

Vous pouvez accéder aux compartiments S3 et aux objets appartenant à votre compte à l'aide de l'ID de clé d'accès et de la clé secrète affichée pour votre compte dans le Gestionnaire des locataires. Pour cette raison, protégez les clés d'accès comme vous le feriez avec un mot de passe. Faites pivoter les clés d'accès régulièrement, supprimez les clés inutilisées de votre compte et ne les partagez jamais avec d'autres utilisateurs.

Avant de commencer

- Vous êtes connecté au Gestionnaire de locataires à l'aide d'un "[navigateur web pris en charge](#)".
- Vous appartenez à un groupe d'utilisateurs disposant des informations d'identification Manage your own S3 "[permission](#)".

Étapes

1. Sélectionnez **STORAGE (S3) > Mes clés d'accès**.
2. À partir de la page Mes clés d'accès, triez toutes les clés d'accès existantes par **heure d'expiration** ou **ID de clé d'accès**.
3. Au besoin, créez de nouvelles clés ou supprimez les clés que vous n'utilisez plus.

Si vous créez de nouvelles clés avant l'expiration des clés existantes, vous pouvez commencer à utiliser les nouvelles clés sans perdre temporairement l'accès aux objets du compte.

Les clés expirées sont supprimées automatiquement.

Supprimez vos propres clés d'accès S3

Si vous utilisez un locataire S3 et que vous disposez des autorisations appropriées, vous pouvez supprimer vos propres clés d'accès S3. Une fois la clé d'accès supprimée, elle ne peut plus être utilisée pour accéder aux objets et aux compartiments du compte du locataire.

Avant de commencer

- Vous êtes connecté au Gestionnaire de locataires à l'aide d'un ["navigateur web pris en charge"](#).
- Vous avez le ["Gérez vos propres identifiants S3"](#).

Vous pouvez accéder aux compartiments S3 et aux objets appartenant à votre compte à l'aide de l'ID de clé d'accès et de la clé secrète affichée pour votre compte dans le Gestionnaire des locataires. Pour cette raison, protégez les clés d'accès comme vous le feriez avec un mot de passe. Faites pivoter les clés d'accès régulièrement, supprimez les clés inutilisées de votre compte et ne les partagez jamais avec d'autres utilisateurs.

Étapes

1. Sélectionnez **STORAGE (S3) > Mes clés d'accès**.
2. Sur la page Mes clés d'accès, cochez la case correspondant à chaque clé d'accès que vous souhaitez supprimer.
3. Sélectionnez **Supprimer la touche**.
4. Dans la boîte de dialogue de confirmation, sélectionnez **touche Suppr**.

Un message de confirmation s'affiche dans le coin supérieur droit de la page.

Créez les clés d'accès S3 d'un autre utilisateur

Si vous utilisez un locataire S3 avec l'autorisation appropriée, vous pouvez créer des clés d'accès S3 pour d'autres utilisateurs, comme les applications qui ont besoin d'accéder à des compartiments et des objets.

Avant de commencer

- Vous êtes connecté au Gestionnaire de locataires à l'aide d'un ["navigateur web pris en charge"](#).
- Vous appartenez à un groupe d'utilisateurs qui possède le ["Autorisation d'accès racine"](#).

Description de la tâche

Vous pouvez créer une ou plusieurs clés d'accès S3 pour les autres utilisateurs afin qu'ils puissent créer et gérer des compartiments pour leur compte de locataire. Après avoir créé une nouvelle clé d'accès, mettez à jour l'application avec le nouvel ID de clé d'accès et la clé d'accès secrète. Pour des raisons de sécurité, ne créez pas plus de clés que les besoins de l'utilisateur et supprimez les clés qui ne sont pas utilisées. Si vous n'avez qu'une seule clé et que vous êtes sur le point d'expirer, créez une nouvelle clé avant l'expiration de l'ancienne, puis supprimez l'ancienne.

Chaque clé peut avoir une heure d'expiration spécifique ou pas d'expiration. Suivez les directives ci-dessous pour l'heure d'expiration :

- Définissez un délai d'expiration pour les clés afin de limiter l'accès de l'utilisateur à une certaine période. La définition d'un délai d'expiration court peut aider à réduire le risque si l'ID de clé d'accès et la clé secrète sont exposés accidentellement. Les clés expirées sont supprimées automatiquement.
- Si le risque de sécurité dans votre environnement est faible et que vous n'avez pas besoin de créer régulièrement de nouvelles clés, vous n'avez pas besoin de définir une heure d'expiration pour les clés. Si vous décidez plus tard de créer de nouvelles clés, supprimez les anciennes clés manuellement.

Les compartiments S3 et les objets appartenant à un utilisateur sont accessibles à l'aide de l'ID de clé d'accès et de la clé secrète affichée pour cet utilisateur dans le Gestionnaire de locataires. Pour cette raison, protégez les clés d'accès comme vous le feriez avec un mot de passe. Faites pivoter les clés d'accès régulièrement, supprimez les clés inutilisées du compte et ne les partagez jamais avec d'autres utilisateurs.

Étapes

1. Sélectionnez **ACCESS MANAGEMENT > Users**.
2. Sélectionnez l'utilisateur dont vous souhaitez gérer les clés d'accès S3.

La page de détails utilisateur s'affiche.

3. Sélectionnez **touches d'accès**, puis **touche Créer**.
4. Effectuez l'une des opérations suivantes :
 - Sélectionnez **ne pas définir de délai d'expiration** pour créer une clé qui n'expire pas. (Valeur par défaut)
 - Sélectionnez **définissez une heure d'expiration** et définissez la date et l'heure d'expiration.

La date d'expiration peut être au maximum de cinq ans à compter de la date actuelle. La durée d'expiration peut être d'au moins une minute à partir de l'heure actuelle.

5. Sélectionnez **Créer une clé d'accès**.

La boîte de dialogue Télécharger la clé d'accès s'affiche, avec la liste de l'ID de clé d'accès et de la clé secrète.

6. Copiez l'ID de la clé d'accès et la clé secrète dans un emplacement sûr, ou sélectionnez **Download .csv** pour enregistrer un fichier de feuille de calcul contenant l'ID de la clé d'accès et la clé secrète d'accès.

Ne fermez pas cette boîte de dialogue tant que vous n'avez pas copié ou téléchargé ces informations. Vous ne pouvez pas copier ou télécharger de clés après la fermeture de la boîte de dialogue.

7. Sélectionnez **Terminer**.

La nouvelle clé est répertoriée dans l'onglet touches d'accès de la page des détails de l'utilisateur.

8. Si votre compte de locataire dispose de l'autorisation **utiliser la connexion de fédération grid**, vous pouvez utiliser l'API de gestion des locataires pour cloner manuellement les clés d'accès S3 du locataire de la grille source vers le locataire de la grille de destination. Voir "[Cloner les clés d'accès S3 à l'aide de l'API](#)".

Afficher les clés d'accès S3 d'un autre utilisateur

Si vous utilisez un locataire S3 et que vous disposez des autorisations appropriées, vous pouvez afficher les clés d'accès S3 d'un autre utilisateur. Vous pouvez trier la liste par heure d'expiration pour déterminer quelles clés vont bientôt expirer. Au besoin, vous pouvez créer de nouvelles clés et supprimer des clés qui ne sont plus utilisées.

Avant de commencer

- Vous êtes connecté au Gestionnaire de locataires à l'aide d'un ["navigateur web pris en charge"](#).
- Vous avez le ["Autorisation d'accès racine"](#).

Les compartiments S3 et les objets appartenant à un utilisateur sont accessibles à l'aide de l'ID de clé d'accès et de la clé secrète affichée pour cet utilisateur dans le Gestionnaire de locataires. Pour cette raison, protégez les clés d'accès comme vous le feriez avec un mot de passe. Faites pivoter les clés d'accès régulièrement, supprimez les clés inutilisées du compte et ne les partagez jamais avec d'autres utilisateurs.

Étapes

1. Sélectionnez **ACCESS MANAGEMENT > Users**.
2. Sur la page utilisateurs, sélectionnez l'utilisateur dont vous souhaitez afficher les clés d'accès S3.
3. Dans la page Détails de l'utilisateur, sélectionnez **touches d'accès**.
4. Trier les clés par **heure d'expiration** ou **ID de clé d'accès**.
5. Si nécessaire, créez de nouvelles clés et supprimez manuellement les clés que le n'est plus utilisé.

Si vous créez de nouvelles clés avant l'expiration des clés existantes, l'utilisateur peut commencer à utiliser les nouvelles clés sans perdre temporairement l'accès aux objets du compte.

Les clés expirées sont supprimées automatiquement.

Informations associées

["Créez les clés d'accès S3 d'un autre utilisateur"](#)

["Supprimez les clés d'accès S3 d'un autre utilisateur"](#)

Supprimez les clés d'accès S3 d'un autre utilisateur

Si vous utilisez un locataire S3 et que vous disposez des autorisations appropriées, vous pouvez supprimer les clés d'accès S3 d'un autre utilisateur. Une fois la clé d'accès supprimée, elle ne peut plus être utilisée pour accéder aux objets et aux compartiments du compte du locataire.

Avant de commencer

- Vous êtes connecté au Gestionnaire de locataires à l'aide d'un ["navigateur web pris en charge"](#).
- Vous avez le ["Autorisation d'accès racine"](#).

Les compartiments S3 et les objets appartenant à un utilisateur sont accessibles à l'aide de l'ID de clé d'accès et de la clé secrète affichée pour cet utilisateur dans le Gestionnaire de locataires. Pour cette raison, protégez les clés d'accès comme vous le feriez avec un mot de passe. Faites pivoter les clés d'accès régulièrement, supprimez les clés inutilisées du compte et ne les partagez jamais avec d'autres utilisateurs.

Étapes

1. Sélectionnez **ACCESS MANAGEMENT > Users**.
2. Sur la page utilisateurs, sélectionnez l'utilisateur dont vous souhaitez gérer les clés d'accès S3.
3. Sur la page Détails de l'utilisateur, sélectionnez **touches d'accès**, puis cochez la case correspondant à

chaque clé d'accès à supprimer.

4. Sélectionnez **actions** > **Supprimer la touche sélectionnée**.
5. Dans la boîte de dialogue de confirmation, sélectionnez **touche Suppr**.

Un message de confirmation s'affiche dans le coin supérieur droit de la page.

Gestion des compartiments S3

Créer un compartiment S3

Vous pouvez utiliser le Gestionnaire des locataires pour créer des compartiments S3 pour les données d'objet.

Avant de commencer

- Vous êtes connecté au Gestionnaire de locataires à l'aide d'un ["navigateur web pris en charge"](#).
- Vous appartenez à un groupe d'utilisateurs disposant de l'accès racine ou de la fonction gérer tous les compartiments ["permission"](#). Ces autorisations remplacent les paramètres d'autorisations des stratégies de groupes ou de compartiments.

Les autorisations de définir ou de modifier les propriétés de verrouillage d'objet S3 des compartiments ou des objets peuvent être accordées par ["politique de compartiment ou règle de groupe"](#).

- Si vous prévoyez d'activer le verrouillage objet S3 pour un compartiment, un administrateur du grid a activé le paramètre de verrouillage objet S3 global pour le système StorageGRID. Vous avez également passé en revue les exigences relatives aux compartiments et aux objets S3 Object Lock. Voir ["Utilisez le verrouillage d'objet S3 pour conserver les objets"](#).

Accéder à l'assistant

Étapes

1. Sélectionnez **Afficher les compartiments** dans le tableau de bord ou sélectionnez **STOCKAGE (S3) > compartiments**.
2. Sélectionnez **Créer un compartiment**.

Entrez les détails

Étapes

1. Entrez les détails du compartiment.

Champ	Description
Nom du compartiment	<p>Nom du compartiment conforme aux règles suivantes :</p> <ul style="list-style-type: none"> • Il doit être unique sur chaque système StorageGRID (et pas seulement au sein du compte du locataire). • Doit être conforme DNS. • Doit contenir au moins 3 caractères et pas plus de 63 caractères. • Chaque étiquette doit commencer et se terminer par une lettre ou un chiffre en minuscules et ne peut utiliser que des lettres minuscules, des chiffres et des tirets. • Ne doit pas utiliser de périodes dans des demandes de type hébergement virtuel. Les périodes provoquera des problèmes avec la vérification du certificat générique du serveur. <p>Pour plus d'informations, reportez-vous à la section "Documentation Amazon Web Services (AWS) sur les règles d'attribution de nom de compartiment".</p> <p>Remarque : vous ne pouvez pas modifier le nom du compartiment après avoir créé le compartiment.</p>
Région	<p>La région du godet.</p> <p>L'administrateur StorageGRID gère les régions disponibles. Ce compartiment peut affecter la règle de protection des données appliquée aux objets. Par défaut, tous les compartiments sont créés dans le <code>us-east-1</code> région.</p> <p>Remarque : vous ne pouvez pas modifier la région après avoir créé le compartiment.</p>

2. Sélectionnez **Continuer**.

Gestion des paramètres d'objet

Étapes

1. Activez éventuellement le contrôle de version d'objet pour le compartiment.

Activez la gestion des versions d'objet si vous souhaitez stocker chaque version de chaque objet dans ce compartiment. Vous pouvez ensuite récupérer les versions précédentes d'un objet si nécessaire. Vous devez activer la gestion des versions d'objet si le compartiment est utilisé pour la réplication entre plusieurs grilles.

2. Si le paramètre global S3 Object Lock est activé, activez éventuellement S3 Object Lock pour que le compartiment stocke des objets à l'aide d'un modèle WORM (Write-once-read-many).

Activez le verrouillage des objets S3 pour un compartiment uniquement si vous devez conserver les objets pendant une durée fixe, par exemple, pour répondre à certaines exigences réglementaires. Le verrouillage objet S3 est un paramètre permanent qui vous permet d'empêcher la suppression ou l'écrasement d'objets pendant une durée fixe ou indéfiniment.

Une fois le paramètre S3 Object Lock activé pour un compartiment, il ne peut pas être désactivé. Toute personne disposant des autorisations appropriées peut ajouter à ce compartiment des objets qui ne peuvent pas être modifiés. Il se peut que vous ne puissiez pas supprimer ces objets ou le compartiment lui-même.

Si vous activez le verrouillage des objets S3 pour un compartiment, le contrôle de version des compartiments est automatiquement activé.

3. Si vous avez sélectionné **Activer le verrouillage d'objet S3**, vous pouvez activer **rétenion par défaut** pour ce compartiment.

Lorsque **Default Retention** est activé, les nouveaux objets ajoutés au compartiment sont automatiquement protégés contre la suppression ou l'écrasement. Le paramètre **rétenion par défaut** ne s'applique pas aux objets qui ont leurs propres périodes de rétention.

- a. Si **Default Retention** est activé, spécifiez un **mode de rétention par défaut** pour le compartiment.

Mode de rétention par défaut	Description
La conformité	<ul style="list-style-type: none">• L'objet ne peut pas être supprimé tant que sa date de conservation jusqu'à n'est pas atteinte.• La date de conservation de l'objet peut être augmentée, mais elle ne peut pas être réduite.• La date de conservation de l'objet jusqu'à ne peut pas être supprimée tant que cette date n'est pas atteinte.
La gouvernance	<ul style="list-style-type: none">• Utilisateurs avec le <code>s3:BypassGovernanceRetention</code> l'autorisation peut utiliser le <code>x-amz-bypass-governance-retention: true</code> demander à l'en-tête de contourner les paramètres de rétention.• Ces utilisateurs peuvent supprimer une version d'objet avant d'atteindre sa date de conservation jusqu'à.• Ces utilisateurs peuvent augmenter, diminuer ou supprimer la date de conservation d'un objet.

- b. Si **Default Retention** est activé, spécifiez la **période de rétention par défaut** pour le compartiment.

La **période de conservation par défaut** indique la durée pendant laquelle les nouveaux objets ajoutés à ce compartiment doivent être conservés, à partir du moment où ils sont ingérés. Spécifiez une valeur comprise entre 1 et 36,500 jours ou entre 1 et 100 ans.

4. Sélectionnez **Créer un compartiment**.

Le godet est créé et ajouté au tableau sur la page godets.

5. Si vous le souhaitez, sélectionnez **aller à la page des détails du compartiment** à ["afficher les détails du compartiment"](#) et effectuer une configuration supplémentaire.

Afficher les détails du compartiment

Vous pouvez afficher les compartiments de votre compte de locataire.

Avant de commencer

- Vous êtes connecté au Gestionnaire de locataires à l'aide d'un ["navigateur web pris en charge"](#).
- Vous appartenez à un groupe d'utilisateurs qui possède le ["Accès racine, gestion de tous les compartiments ou autorisation Afficher tous les compartiments"](#). Ces autorisations remplacent les paramètres d'autorisation dans les stratégies de groupe ou de compartiment.

Étapes

1. Sélectionnez **Afficher les compartiments** dans le tableau de bord ou sélectionnez **STOCKAGE (S3) > compartiments**.

La page compartiments s'affiche.

2. Passez en revue les informations récapitulatives pour chaque compartiment.

Si nécessaire, vous pouvez trier les informations par colonne, ou vous pouvez avancer et revenir à la liste.

Les valeurs nombre d'objets et espace utilisé affichées sont des estimations. Ces estimations sont affectées par le moment de l'ingestion, la connectivité réseau et l'état des nœuds. Si la gestion des versions des compartiments est activée, les versions des objets supprimés sont incluses dans le nombre d'objets.

Colonne	Description
Nom	Nom unique du compartiment, qui ne peut pas être modifié.
Fonctionnalités activées	Liste des fonctions activées pour le compartiment.
Verrouillage d'objet S3	Indique si le verrouillage d'objet S3 est activé pour le compartiment. Cette colonne apparaît uniquement si le verrouillage objet S3 est activé pour la grille. Cette colonne affiche également des informations pour tous les compartiments conformes existants.
Région	La région du compartiment, qui ne peut pas être modifiée.
Nombre d'objets	Nombre d'objets dans ce compartiment. Lorsque des objets sont ajoutés ou supprimés, il est possible que cette valeur ne soit pas mise à jour immédiatement. Si la gestion des versions des compartiments est activée, les versions d'objets non actuelles sont incluses dans cette valeur.
Espace utilisé	Taille logique de tous les objets du compartiment. La taille logique n'inclut pas l'espace réel requis pour les copies répliquées ou avec code d'effacement, ni pour les métadonnées d'objet.
Date de création	Date et heure de création du compartiment.

3. Pour afficher les détails d'un compartiment spécifique, sélectionnez le nom du compartiment dans le tableau.

La page des détails du compartiment s'affiche. À partir de cette page, vous pouvez effectuer les tâches suivantes si vous disposez des autorisations requises :

- Configuration et gestion des options de compartiment :
 - ["Balises de règles ILM"](#)
 - ["Gestion de la cohérence des compartiments"](#)
 - ["Mises à jour de l'heure du dernier accès"](#)
 - ["Gestion des versions d'objet"](#)
 - ["Verrouillage d'objet S3"](#)
 - ["Rétention de compartiments par défaut"](#)
- Configurez l'accès au compartiment, par exemple ["Partage des ressources d'origine croisée \(CORS\)"](#)
- ["Gestion des services de plateforme"](#) (Si autorisé pour le locataire), y compris la réplication CloudMirror, les notifications d'événements et l'intégration de la recherche
- Activer et ["gérer la réplication entre les grilles"](#) (Si le locataire est autorisé) pour répliquer les objets ingérés dans ce compartiment vers un autre système StorageGRID
- Accédez au ["Console S3"](#) pour gérer les objets dans le compartiment
- ["Supprime tous les objets d'un compartiment"](#)
- ["Supprimer un compartiment"](#) c'est déjà vide

Applique une balise de règle ILM à un compartiment

Vous pouvez choisir une balise de règle ILM à appliquer à un compartiment en fonction de vos besoins en stockage objet.

La politique ILM contrôle l'emplacement du stockage des données objet et leur suppression au bout d'une période donnée. Votre administrateur du grid crée des règles ILM et les attribue aux balises de règles ILM lors de l'utilisation de plusieurs règles actives.

Évitez de fréquemment réaffecter le tag de stratégie d'un compartiment. Sinon, des problèmes de performances risquent de se produire.

Avant de commencer

- Vous êtes connecté au Gestionnaire de locataires à l'aide d'un ["navigateur web pris en charge"](#).
- Vous appartenez à un groupe d'utilisateurs qui possède le ["Accès racine, gestion de tous les compartiments ou autorisation Afficher tous les compartiments"](#). Ces autorisations remplacent les paramètres d'autorisation dans les stratégies de groupe ou de compartiment.

Étapes

1. Sélectionnez **Afficher les compartiments** dans le tableau de bord ou sélectionnez **STOCKAGE (S3) > compartiments**.

La page compartiments s'affiche. Si nécessaire, vous pouvez trier les informations par colonne, ou vous pouvez avancer et revenir à la liste.

2. Sélectionnez le nom du compartiment auquel vous souhaitez attribuer une balise de règle ILM.

Vous pouvez également modifier l'affectation de balises de stratégie ILM pour un compartiment auquel une balise est déjà attribuée.

Les valeurs nombre d'objets et espace utilisé affichées sont des estimations. Ces estimations sont affectées par le moment de l'ingestion, la connectivité réseau et l'état des nœuds. Si la gestion des versions des compartiments est activée, les versions des objets supprimés sont incluses dans le nombre d'objets.

3. Dans l'onglet Options de compartiment, développez la balise de stratégie ILM accordéon. Cet accordéon n'apparaît que si votre administrateur de grille a activé l'utilisation de balises de stratégie personnalisées.
4. Lisez la description de chaque balise de stratégie pour déterminer quelle balise doit être appliquée au compartiment.

La modification de la balise de règle ILM d'un compartiment déclenche la réévaluation des règles ILM de tous les objets du compartiment. Si la nouvelle règle conserve des objets pendant une durée limitée, les objets plus anciens seront supprimés.

5. Sélectionnez le bouton radio correspondant à l'étiquette que vous souhaitez affecter au compartiment.
6. Sélectionnez **Enregistrer les modifications**. Une nouvelle balise de compartiment S3 sera définie sur le compartiment avec la clé `NTAP-SG-ILM-BUCKET-TAG` Et la valeur du nom de la balise de règle ILM.

Assurez-vous que vos applications S3 ne remplacent pas accidentellement ou ne suppriment pas la nouvelle balise de compartiment. Si cette balise est omise lors de l'application d'un nouveau TagSet au compartiment, les objets du compartiment seront de nouveau évalués par rapport à la règle ILM par défaut.

Définissez et modifiez les balises de règles ILM à l'aide uniquement du gestionnaire de locataires ou de l'API du gestionnaire de locataires sur lequel la balise de règle ILM est validée. Ne pas modifier le `NTAP-SG-ILM-BUCKET-TAG` Balise de stratégie ILM à l'aide de l'API S3 `PutBucketTagging` ou de l'API S3 `DeleteBucketTagging`.

La modification de la balise de règle attribuée à un compartiment a un impact temporaire sur les performances, tandis que la réévaluation des objets est effectuée à l'aide de la nouvelle règle ILM.

Gestion de la cohérence des compartiments

Les valeurs de cohérence peuvent être utilisées pour spécifier la disponibilité des modifications des paramètres de compartiment, ainsi que pour fournir un équilibre entre la disponibilité des objets au sein d'un compartiment et la cohérence de ces objets entre plusieurs nœuds de stockage et sites. Vous pouvez modifier les valeurs de cohérence pour qu'elles soient différentes des valeurs par défaut afin que les applications client puissent répondre à leurs besoins opérationnels.

Avant de commencer

- Vous êtes connecté au Gestionnaire de locataires à l'aide d'un ["navigateur web pris en charge"](#).

- Vous appartenez à un groupe d'utilisateurs qui possède le "[Gérez tous les compartiments ou l'autorisation d'accès racine](#)". Ces autorisations remplacent les paramètres d'autorisations des stratégies de groupes ou de compartiments.

Instructions de cohérence des compartiments

La cohérence des compartiments détermine la cohérence des applications client qui affectent les objets au sein de ce compartiment S3. En général, vous devez utiliser la cohérence **Read-After-New-write** pour vos compartiments.

modifiez la cohérence des compartiments

Si la cohérence **Read-After-New-write** ne répond pas aux exigences de l'application client, vous pouvez modifier la cohérence en définissant la cohérence du compartiment ou en utilisant le `Consistency-Control` en-tête. Le `Consistency-Control` l'en-tête remplace la cohérence du godet.

Lorsque vous modifiez la cohérence d'un compartiment, seuls les objets ingérés après la modification sont garantis pour respecter le paramètre révisé.

Étapes

1. Sélectionnez **Afficher les compartiments** dans le tableau de bord ou sélectionnez **STOCKAGE (S3) > compartiments**.
2. Sélectionnez le nom du compartiment dans la table.

La page des détails du compartiment s'affiche.

3. Dans l'onglet **Bucket options**, sélectionnez ** accordéon.
4. Sélectionnez une cohérence pour les opérations effectuées sur les objets de ce compartiment.
 - **Tous** : fournit le plus haut niveau de cohérence. Tous les nœuds reçoivent les données immédiatement, sinon la requête échoue.
 - **Strong-global** : garantit la cohérence lecture après écriture pour toutes les demandes client sur tous les sites.
 - **Strong-site** : garantit la cohérence lecture après écriture pour toutes les demandes client au sein d'un site.
 - **Read-After-New-write** (par défaut) : fournit une cohérence lecture-après-écriture pour les nouveaux objets et une cohérence éventuelle pour les mises à jour d'objets. Offre une haute disponibilité et une protection des données garanties. Recommandé dans la plupart des cas.
 - **Disponible** : assure la cohérence finale pour les nouveaux objets et les mises à jour d'objets. Pour les compartiments S3, utilisez uniquement si nécessaire (par exemple, pour un compartiment qui contient des valeurs de journal rarement lues ou pour les opérations HEAD ou GET sur des clés qui n'existent pas). Non pris en charge pour les compartiments FabricPool S3.
5. Sélectionnez **Enregistrer les modifications**.

Que se passe-t-il lorsque vous modifiez les paramètres de compartiment

Les compartiments ont plusieurs paramètres qui affectent le comportement des compartiments et des objets dans ces compartiments.

Les paramètres de compartiment suivants utilisent la cohérence **strong** par défaut. Si au moins deux nœuds de stockage ne sont disponibles dans aucun site, ou si un site n'est pas disponible, toute modification de ces

paramètres peut ne pas être disponible.

- ["Suppression du compartiment vide en arrière-plan"](#)
- ["Heure du dernier accès"](#)
- ["Cycle de vie des compartiments"](#)
- ["Politique des compartiments"](#)
- ["Balisage du compartiment"](#)
- ["Gestion des versions de compartiment"](#)
- ["Verrouillage d'objet S3"](#)
- ["Chiffrement des compartiments"](#)

La valeur de cohérence pour la gestion des versions des compartiments, le verrouillage objet S3 et le chiffrement des compartiments ne peut pas être définie sur une valeur qui n'est pas parfaitement cohérente.

Les paramètres de compartiment suivants n'utilisent pas une cohérence élevée et offrent une plus grande disponibilité en cas de modification. Les modifications apportées à ces paramètres peuvent prendre un certain temps avant d'avoir un effet.

- ["Configuration des services de plate-forme : intégration de notification, réplication ou recherche"](#)
- ["Configuration CORS"](#)
- [Modifier la cohérence du compartiment](#)

Si la cohérence par défaut utilisée lors de la modification des paramètres de compartiment ne répond pas aux exigences de l'application client, vous pouvez modifier la cohérence à l'aide de `Consistency-Control` en-tête pour le ["L'API REST S3"](#) ou en utilisant le `reducedConsistency` ou `force` dans le ["API de gestion des locataires"](#).

Activez ou désactivez les mises à jour de l'heure du dernier accès

Les administrateurs du grid créent les règles de gestion du cycle de vie des informations d'un système StorageGRID. Ils ont la possibilité de spécifier la date d'accès de dernier objet afin de déterminer si celui-ci doit être déplacé vers un autre emplacement de stockage. Si vous utilisez un locataire S3, vous pouvez activer ces règles en activant les mises à jour de l'heure du dernier accès pour les objets dans un compartiment S3.

Ces instructions s'appliquent uniquement aux systèmes StorageGRID qui incluent au moins une règle ILM utilisant l'option **Last Access Time** comme filtre avancé ou comme heure de référence. Vous pouvez ignorer ces instructions si votre système StorageGRID n'inclut pas une telle règle. Voir ["Utiliser l'heure du dernier accès dans les règles ILM"](#) pour plus d'informations.

Avant de commencer

- Vous êtes connecté au Gestionnaire de locataires à l'aide d'un ["navigateur web pris en charge"](#).
- Vous appartenez à un groupe d'utilisateurs qui possède le ["Gérez tous les compartiments ou l'autorisation d'accès racine"](#). Ces autorisations remplacent les paramètres d'autorisations des stratégies de groupes ou de compartiments.

Description de la tâche

Last Access Time est l'une des options disponibles pour l'instruction de placement **Reference Time** pour une règle ILM. La définition de l'heure de référence d'une règle sur heure du dernier accès permet aux administrateurs de la grille de spécifier que les objets doivent être placés dans certains emplacements de stockage en fonction du moment où ces objets ont été récupérés (lus ou affichés) pour la dernière fois.

Par exemple, pour s'assurer que les objets récemment affichés restent dans un stockage plus rapide, un administrateur du grid peut créer une règle ILM spécifiant ce qui suit :

- Les objets récupérés au cours du mois dernier doivent rester sur les nœuds de stockage locaux.
- Les objets qui n'ont pas été récupérés au cours du dernier mois doivent être déplacés vers un emplacement hors site.

Par défaut, les mises à jour de l'heure du dernier accès sont désactivées. Si votre système StorageGRID inclut une règle ILM qui utilise l'option **Last Access Time** et que vous souhaitez que cette option s'applique aux objets de ce compartiment, vous devez activer les mises à jour de l'heure du dernier accès pour les compartiments S3 spécifiés dans cette règle.

La mise à jour du dernier accès lors de l'extraction d'un objet peut réduire les performances du StorageGRID, en particulier pour les petits objets.

Un impact sur les performances se produit lors des mises à jour des temps de dernier accès, car StorageGRID doit effectuer ces étapes supplémentaires chaque fois que les objets sont récupérés :

- Mettre à jour les objets avec de nouveaux horodatages
- Ajoutez ces objets à la file d'attente ILM pour une réévaluation des règles et règles ILM actuelles

Le tableau récapitule le comportement appliqué à tous les objets du compartiment lorsque l'heure du dernier accès est désactivée ou activée.

Type de demande	Comportement si l'heure du dernier accès est désactivée (par défaut)		Comportement si l'heure du dernier accès est activée	
	Heure du dernier accès mise à jour ?	Objet ajouté à la file d'attente d'évaluation ILM ?	Heure du dernier accès mise à jour ?	Objet ajouté à la file d'attente d'évaluation ILM ?
Demande de récupération d'un objet, de sa liste de contrôle d'accès ou de ses métadonnées	Non	Non	Oui.	Oui.
Demande de mise à jour des métadonnées d'un objet	Oui.	Oui.	Oui.	Oui.

Demander de copier un objet d'un compartiment à un autre	<ul style="list-style-type: none"> • Non, pour la copie source • Oui, pour la copie de destination 	<ul style="list-style-type: none"> • Non, pour la copie source • Oui, pour la copie de destination 	<ul style="list-style-type: none"> • Oui, pour la copie source • Oui, pour la copie de destination 	<ul style="list-style-type: none"> • Oui, pour la copie source • Oui, pour la copie de destination
Demander de terminer un téléchargement partitionné	Oui, pour l'objet assemblé	Oui, pour l'objet assemblé	Oui, pour l'objet assemblé	Oui, pour l'objet assemblé

Étapes

1. Sélectionnez **Afficher les compartiments** dans le tableau de bord ou sélectionnez **STOCKAGE (S3) > compartiments**.
2. Sélectionnez le nom du compartiment dans la table.

La page des détails du compartiment s'affiche.
3. Dans l'onglet **Bucket options**, sélectionnez l'accordéon **Last Access Time Updates**.
4. Activer ou désactiver les mises à jour des heures du dernier accès.
5. Sélectionnez **Enregistrer les modifications**.

Modifiez le contrôle de version d'objet pour un compartiment

Si vous utilisez un locataire S3, vous pouvez modifier l'état de gestion des versions des compartiments S3.

Avant de commencer

- Vous êtes connecté au Gestionnaire de locataires à l'aide d'un ["navigateur web pris en charge"](#).
- Vous appartenez à un groupe d'utilisateurs qui possède le ["Gérez tous les compartiments ou l'autorisation d'accès racine"](#). Ces autorisations remplacent les paramètres d'autorisations des stratégies de groupes ou de compartiments.
- Tous les nœuds de stockage sont disponibles.

Description de la tâche

Vous pouvez activer ou suspendre la gestion des versions d'objet pour un compartiment. Une fois que vous avez activé la gestion des versions pour un compartiment, il ne peut plus revenir à un état sans version. Toutefois, vous pouvez suspendre le contrôle de version du compartiment.

- Désactivé : le contrôle de version n'a jamais été activé
- Activé : la gestion des versions est activée
- Suspendu : la gestion des versions a déjà été activée et est suspendue

Pour plus d'informations, reportez-vous aux sections suivantes :

- ["Gestion des versions d'objet"](#)
- ["Règles et règles ILM pour les objets avec version S3 \(exemple 4\)"](#)

- ["Comment supprimer les objets"](#)

Étapes

1. Sélectionnez **Afficher les compartiments** dans le tableau de bord ou sélectionnez **STOCKAGE (S3) > compartiments**.
2. Sélectionnez le nom du compartiment dans la table.

La page des détails du compartiment s'affiche.

3. Dans l'onglet **Bucket options**, sélectionnez l'accordéon **Object multiversion**.
4. Sélectionnez un état de gestion des versions pour les objets de ce compartiment.

La gestion des versions d'objet doit rester activée pour un compartiment utilisé pour la réplication entre plusieurs grilles. Si le verrouillage d'objet S3 ou la conformité héritée est activée, les options **Object versionnage** sont désactivées.

Option	Description
Activez le contrôle des versions	Activez la gestion des versions d'objet si vous souhaitez stocker chaque version de chaque objet dans ce compartiment. Vous pouvez ensuite récupérer les versions précédentes d'un objet si nécessaire. Les objets qui se trouvent déjà dans le compartiment sont avec gestion de version lorsqu'ils sont modifiés par l'utilisateur.
Suspendre la gestion des versions	Suspendre la gestion des versions d'objet si vous ne souhaitez plus créer de nouvelles versions d'objet. Vous pouvez toujours récupérer toutes les versions d'objet existantes.

5. Sélectionnez **Enregistrer les modifications**.

Utilisez le verrouillage d'objet S3 pour conserver les objets

Vous pouvez utiliser le verrouillage objet S3 si les compartiments et les objets doivent respecter les exigences réglementaires en matière de conservation des données.

Qu'est-ce que le verrouillage objet S3 ?

La fonctionnalité de verrouillage objet StorageGRID S3 est une solution de protection des objets équivalente au verrouillage objet S3 dans Amazon simple Storage Service (Amazon S3).

Comme illustré dans la figure, lorsque le paramètre global de verrouillage d'objet S3 est activé pour un système StorageGRID, un compte de locataire S3 peut créer des compartiments avec ou sans verrouillage d'objet S3 activé. Si le verrouillage objet S3 est activé pour un compartiment, la gestion des versions de compartiment est requise et elle est automatiquement activée.

Si le verrouillage objet S3 est activé dans un compartiment, les applications client S3 peuvent spécifier des paramètres de conservation pour toute version d'objet enregistrée dans ce compartiment.

En outre, un compartiment dans lequel le verrouillage objet S3 est activé peut choisir entre un mode de conservation et une période de conservation par défaut. Les paramètres par défaut s'appliquent uniquement aux objets ajoutés au compartiment sans leurs propres paramètres de conservation.

StorageGRID with S3 Object Lock setting enabled

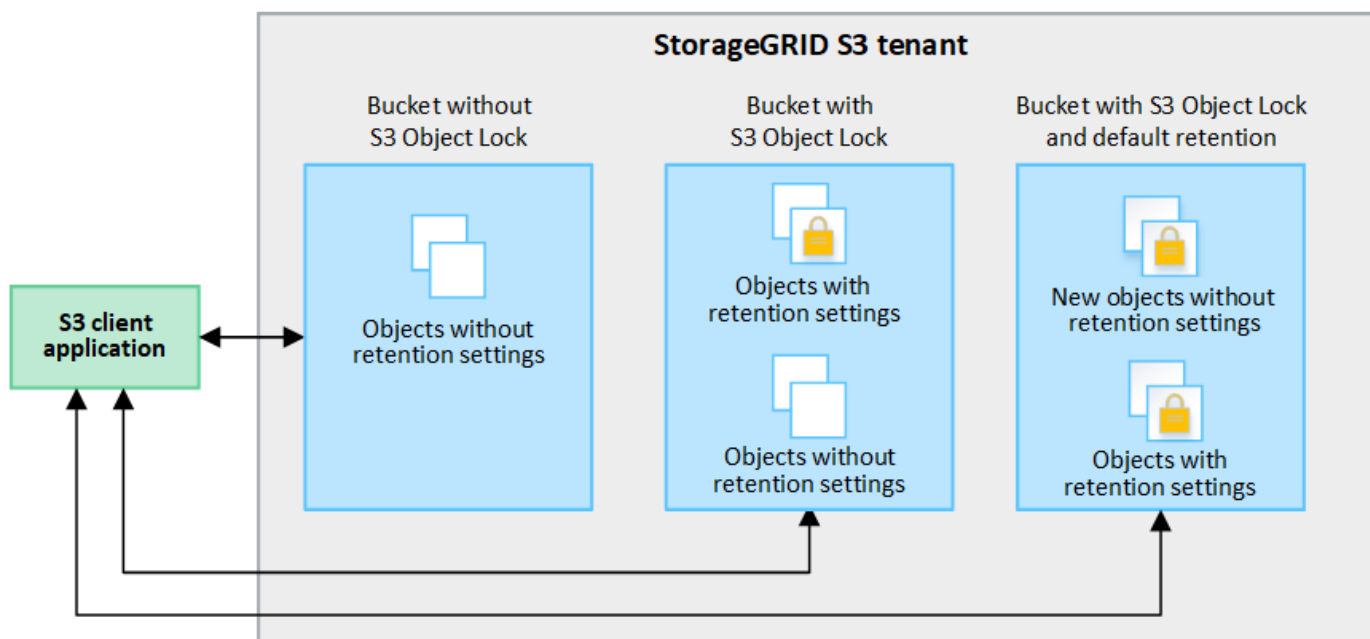

Modes de rétention

La fonction de verrouillage d'objet StorageGRID S3 prend en charge deux modes de conservation pour appliquer différents niveaux de protection aux objets. Ces modes sont équivalents aux modes de conservation Amazon S3.

- En mode conformité :
 - L'objet ne peut pas être supprimé tant que sa date de conservation jusqu'à n'est pas atteinte.
 - La date de conservation de l'objet peut être augmentée, mais elle ne peut pas être réduite.
 - La date de conservation de l'objet jusqu'à ne peut pas être supprimée tant que cette date n'est pas atteinte.
- En mode gouvernance :
 - Les utilisateurs disposant d'une autorisation spéciale peuvent utiliser un en-tête de contournement dans les demandes pour modifier certains paramètres de conservation.
 - Ces utilisateurs peuvent supprimer une version d'objet avant d'atteindre sa date de conservation jusqu'à.
 - Ces utilisateurs peuvent augmenter, diminuer ou supprimer la date de conservation d'un objet.

Paramètres de conservation pour les versions d'objet

Si un compartiment est créé avec le verrouillage objet S3 activé, les utilisateurs peuvent utiliser l'application client S3 pour spécifier éventuellement les paramètres de conservation suivants pour chaque objet ajouté au compartiment :

- **Mode de conservation** : conformité ou gouvernance.
- **Conserver-jusqu'à-date** : Si la date de conservation d'une version d'objet est dans le futur, l'objet peut être récupéré, mais il ne peut pas être supprimé.
- **Mise en garde légale** : l'application d'une mise en garde légale à une version d'objet verrouille immédiatement cet objet. Par exemple, vous devrez peut-être mettre une obligation légale sur un objet lié

à une enquête ou à un litige juridique. Une obligation légale n'a pas de date d'expiration, mais reste en place jusqu'à ce qu'elle soit explicitement supprimée. Les dispositions légales sont indépendantes de la date de conservation.

Si un objet fait l'objet d'une conservation légale, personne ne peut le supprimer, quel que soit son mode de conservation.

Pour plus d'informations sur les paramètres d'objet, reportez-vous à la section "[Utilisez l'API REST S3 pour configurer le verrouillage objet S3](#)".

Paramètre de rétention par défaut pour les compartiments

Si un compartiment est créé avec le verrouillage objet S3 activé, les utilisateurs peuvent spécifier les paramètres par défaut suivants pour le compartiment :

- **Mode de rétention par défaut** : conformité ou gouvernance.
- **Période de rétention par défaut** : durée pendant laquelle les nouvelles versions d'objets ajoutées à ce compartiment doivent être conservées, à partir du jour où elles sont ajoutées.

Les paramètres de compartiment par défaut s'appliquent uniquement aux nouveaux objets qui ne disposent pas de leurs propres paramètres de conservation. Les objets de compartiment existants ne sont pas affectés lorsque vous ajoutez ou modifiez ces paramètres par défaut.

Voir "[Créer un compartiment S3](#)" et "[Mettre à jour la conservation par défaut du verrouillage d'objet S3](#)".

Workflow de verrouillage d'objet S3

Le schéma de workflow montre les étapes générales d'utilisation de la fonction de verrouillage d'objet S3 dans StorageGRID.

Avant de créer des compartiments avec le verrouillage d'objet S3 activé, l'administrateur de la grille doit activer le paramètre de verrouillage d'objet S3 global pour l'ensemble du système StorageGRID. L'administrateur du grid doit également s'assurer que la règle de gestion du cycle de vie des informations (ILM) est « conforme ». Il doit également répondre aux exigences des compartiments lorsque S3 Object Lock est activé. Pour plus de détails, contactez votre administrateur de grille ou consultez les instructions de "[Gestion des objets avec le verrouillage objet S3](#)".

Une fois le paramètre global S3 Object Lock activé, vous pouvez créer des compartiments avec S3 Object Lock activé et spécifier éventuellement des paramètres de conservation par défaut pour chaque compartiment. En outre, vous pouvez utiliser l'application client S3 pour spécifier des paramètres de conservation pour chaque version d'objet.

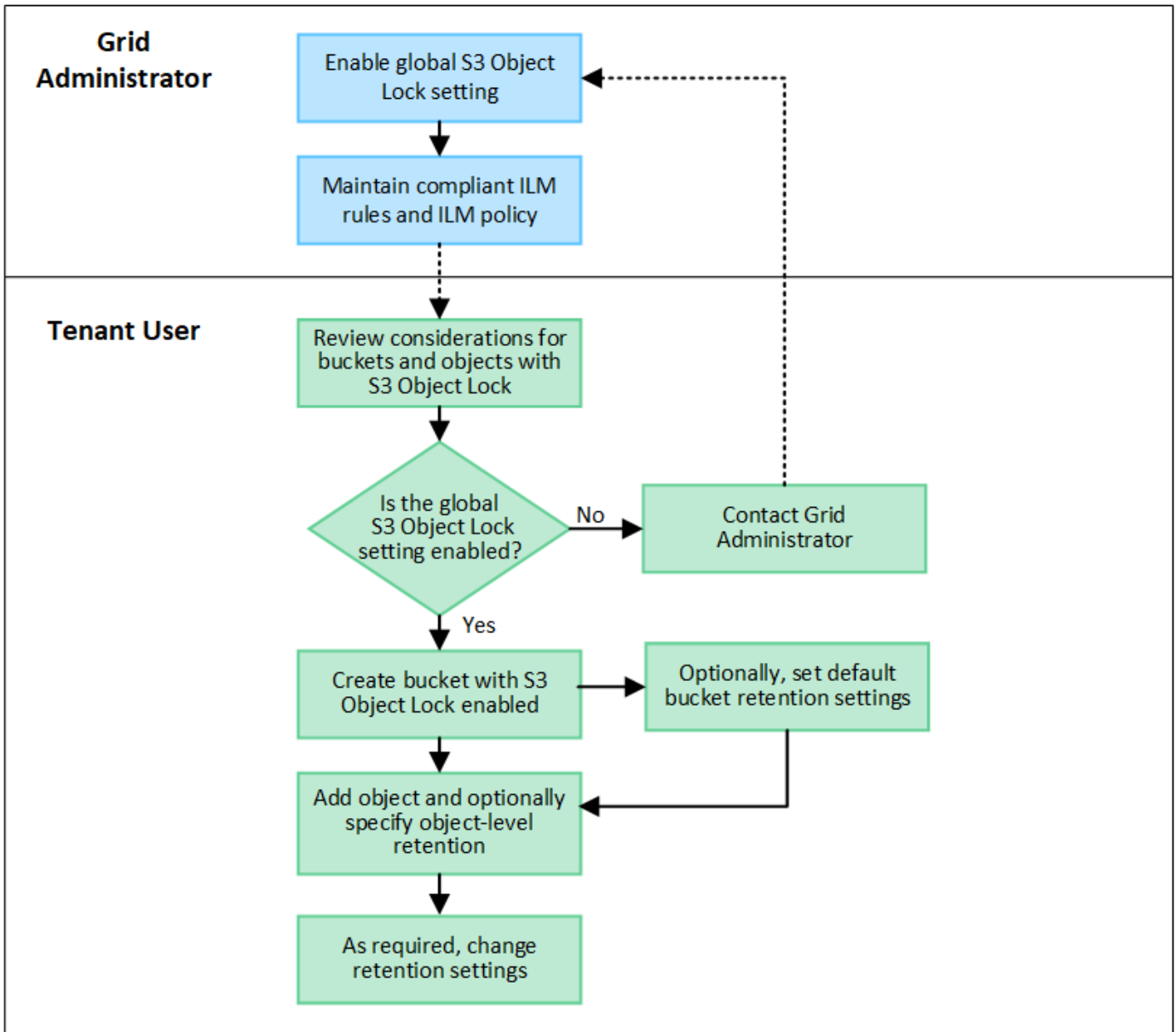

Conditions requises pour les compartiments avec verrouillage objet S3 activé

- Si le paramètre global de verrouillage objet S3 est activé pour le système StorageGRID, vous pouvez utiliser le gestionnaire de locataires, l'API de gestion des locataires ou l'API REST S3 pour créer des compartiments avec le verrouillage objet S3 activé.
- Si vous prévoyez d'utiliser le verrouillage d'objet S3, vous devez activer le verrouillage d'objet S3 lors de la création du compartiment. Vous ne pouvez pas activer le verrouillage objet S3 pour un compartiment existant.
- Lorsque le verrouillage d'objet S3 est activé pour un compartiment, StorageGRID active automatiquement le contrôle de version pour ce compartiment. Vous ne pouvez pas désactiver le verrouillage objet S3 ou suspendre la gestion des versions pour le compartiment.
- Vous pouvez également spécifier un mode de conservation et une période de conservation par défaut pour chaque compartiment à l'aide du gestionnaire des locataires, de l'API de gestion des locataires ou de l'API REST S3. Les paramètres de conservation par défaut du compartiment s'appliquent uniquement aux nouveaux objets ajoutés au compartiment qui ne disposent pas de leurs propres paramètres de conservation. Vous pouvez remplacer ces paramètres par défaut en spécifiant un mode de conservation et une date de conservation jusqu'à pour chaque version d'objet lors du téléchargement.

- La configuration du cycle de vie des compartiments est prise en charge pour les compartiments avec le verrouillage objet S3 activé.
- La réplication CloudMirror n'est pas prise en charge pour les compartiments avec le verrouillage objet S3 activé.

Exigences relatives aux objets dans les compartiments avec le verrouillage d'objet S3 activé

- Pour protéger une version d'objet, vous pouvez spécifier les paramètres de conservation par défaut du compartiment ou les paramètres de conservation pour chaque version d'objet. Les paramètres de conservation au niveau objet peuvent être spécifiés à l'aide de l'application client S3 ou de l'API REST S3.
- Les paramètres de conservation s'appliquent aux versions d'objet individuelles. Une version d'objet peut avoir à la fois un paramètre de conservation à la date et un paramètre de conservation légal, l'un mais pas l'autre, ou l'autre. La spécification d'un paramètre de conservation à la date ou d'un paramètre de conservation légal pour un objet protège uniquement la version spécifiée dans la demande. Vous pouvez créer de nouvelles versions de l'objet, tandis que la version précédente de l'objet reste verrouillée.

Cycle de vie des objets dans des compartiments avec verrouillage objet S3 activé

Chaque objet enregistré dans un compartiment lorsque le verrouillage objet S3 est activé passe par les étapes suivantes :

1. Entrée d'objet

Lors de l'ajout d'une version d'objet à un compartiment pour lequel S3 Object Lock est activé, les paramètres de conservation sont appliqués comme suit :

- Si des paramètres de rétention sont spécifiés pour l'objet, les paramètres de niveau objet sont appliqués. Tous les paramètres de compartiment par défaut sont ignorés.
- Si aucun paramètre de conservation n'est spécifié pour l'objet, les paramètres de compartiment par défaut sont appliqués, s'ils existent.
- Si aucun paramètre de conservation n'est spécifié pour l'objet ou le compartiment, l'objet n'est pas protégé par le verrouillage objet S3.

Si les paramètres de conservation sont appliqués, l'objet et les métadonnées S3 définies par l'utilisateur sont protégés.

2. Conservation et suppression d'objets

StorageGRID stocke plusieurs copies de chaque objet protégé pendant la période de conservation spécifiée. Le nombre et le type exacts de copies d'objet et d'emplacements de stockage sont déterminés par les règles de conformité dans les politiques ILM actives. La possibilité de supprimer un objet protégé avant d'atteindre sa date de conservation jusqu'à dépend de son mode de conservation.

- Si un objet fait l'objet d'une conservation légale, personne ne peut le supprimer, quel que soit son mode de conservation.

Est-il toujours possible de gérer des compartiments existants conformes ?

La fonction de verrouillage d'objet S3 remplace la fonction de conformité disponible dans les versions StorageGRID précédentes. Si vous avez créé des compartiments conformes à l'aide d'une version précédente de StorageGRID, vous pouvez continuer à gérer les paramètres de ces compartiments. Toutefois, vous ne pouvez plus créer de compartiments conformes. Pour obtenir des instructions, reportez-vous à la section ["Base de connaissances NetApp : comment gérer des compartiments conformes aux ancienne génération"](#)

dans StorageGRID 11.5".

Mettre à jour la conservation par défaut du verrouillage d'objet S3

Si vous avez activé le verrouillage objet S3 lors de la création du compartiment, vous pouvez modifier ce dernier pour modifier les paramètres de conservation par défaut. Vous pouvez activer (ou désactiver) la rétention par défaut et définir un mode de rétention et une période de rétention par défaut.

Avant de commencer

- Vous êtes connecté au Gestionnaire de locataires à l'aide d'un ["navigateur web pris en charge"](#).
- Vous appartenez à un groupe d'utilisateurs qui possède le ["Gérez tous les compartiments ou l'autorisation d'accès racine"](#). Ces autorisations remplacent les paramètres d'autorisations des stratégies de groupes ou de compartiments.
- Le verrouillage des objets S3 est activé globalement pour votre système StorageGRID et vous avez activé le verrouillage des objets S3 lorsque vous avez créé le compartiment. Voir ["Utilisez le verrouillage d'objet S3 pour conserver les objets"](#).

Étapes

1. Sélectionnez **Afficher les compartiments** dans le tableau de bord ou sélectionnez **STOCKAGE (S3) > compartiments**.
2. Sélectionnez le nom du compartiment dans la table.

La page des détails du compartiment s'affiche.

3. Dans l'onglet **Bucket options**, sélectionnez l'accordéon **S3 Object Lock**.
4. En option, activez ou désactivez **rétention par défaut** pour ce compartiment.

Les modifications de ce paramètre ne s'appliquent pas aux objets qui se trouvent déjà dans le compartiment ni aux objets qui peuvent avoir leurs propres périodes de conservation.

5. Si **Default Retention** est activé, spécifiez un **mode de rétention par défaut** pour le compartiment.

Mode de rétention par défaut	Description
La conformité	<ul style="list-style-type: none">• L'objet ne peut pas être supprimé tant que sa date de conservation jusqu'à n'est pas atteinte.• La date de conservation de l'objet peut être augmentée, mais elle ne peut pas être réduite.• La date de conservation de l'objet jusqu'à ne peut pas être supprimée tant que cette date n'est pas atteinte.

Mode de rétention par défaut	Description
La gouvernance	<ul style="list-style-type: none"> Utilisateurs avec le <code>s3:BypassGovernanceRetention</code> l'autorisation peut utiliser le <code>x-amz-bypass-governance-retention: true</code> demander à l'en-tête de contourner les paramètres de rétention. Ces utilisateurs peuvent supprimer une version d'objet avant d'atteindre sa date de conservation jusqu'à. Ces utilisateurs peuvent augmenter, diminuer ou supprimer la date de conservation d'un objet.

6. Si **Default Retention** est activé, spécifiez la **période de rétention par défaut** pour le compartiment.

La **période de conservation par défaut** indique la durée pendant laquelle les nouveaux objets ajoutés à ce compartiment doivent être conservés, à partir du moment où ils sont ingérés. Spécifiez une valeur comprise entre 1 et 36,500 jours ou entre 1 et 100 ans.

7. Sélectionnez **Enregistrer les modifications**.

Configurer le partage de ressources inter-sources (CORS)

Vous pouvez configurer le partage de ressources entre sources (CORS) pour un compartiment S3 si vous souhaitez que ce compartiment et ces objets soient accessibles aux applications web d'autres domaines.

Avant de commencer

- Vous êtes connecté au Gestionnaire de locataires à l'aide d'un ["navigateur web pris en charge"](#).
- Vous appartenez à un groupe d'utilisateurs qui possède le ["Gérez tous les compartiments ou l'autorisation d'accès racine"](#). Ces autorisations remplacent les paramètres d'autorisations des stratégies de groupes ou de compartiments.

Description de la tâche

Le partage de ressources d'origine croisée (CORS) est un mécanisme de sécurité qui permet aux applications Web clientes d'un domaine d'accéder aux ressources d'un domaine différent. Supposons par exemple que vous utilisez un compartiment S3 nommé `Images` pour stocker des graphiques. En configurant CORS pour l'`Images` le champ permet d'afficher les images de ce compartiment sur le site web `http://www.example.com`.

Activer le CORS pour un godet

Étapes

1. Utilisez un éditeur de texte pour créer le fichier XML requis.

Cet exemple montre le code XML utilisé pour activer le code commande pour un compartiment S3. Ce XML permet à n'importe quel domaine d'envoyer des requêtes GET au compartiment, mais il n'autorise que le `http://www.example.com` Domaine pour envoyer des demandes POST et DE SUPPRESSION. Tous les en-têtes de demande sont autorisés.

```
<CORSConfiguration
  xmlns="http://s3.amazonaws.com/doc/2020-10-22/">
  <CORSRule>
    <AllowedOrigin>*</AllowedOrigin>
    <AllowedMethod>GET</AllowedMethod>
    <AllowedHeader>*</AllowedHeader>
  </CORSRule>
  <CORSRule>
    <AllowedOrigin>http://www.example.com</AllowedOrigin>
    <AllowedMethod>GET</AllowedMethod>
    <AllowedMethod>POST</AllowedMethod>
    <AllowedMethod>DELETE</AllowedMethod>
    <AllowedHeader>*</AllowedHeader>
  </CORSRule>
</CORSConfiguration>
```

Pour plus d'informations sur le XML de configuration CORS, voir "[Documentation Amazon Web Services \(AWS\) : guide du développeur Amazon simple Storage Service](#)".

2. Sélectionnez **Afficher les compartiments** dans le tableau de bord ou sélectionnez **STOCKAGE (S3) > compartiments**.
3. Sélectionnez le nom du compartiment dans la table.

La page des détails du compartiment s'affiche.

4. Dans l'onglet **Bucket Access**, sélectionnez l'accordéon **Cross-Origin Resource Sharing (CORS)**.
5. Cochez la case **Activer CORS**.
6. Collez le fichier XML de configuration CORS dans la zone de texte.
7. Sélectionnez **Enregistrer les modifications**.

Modifier le paramètre CORS

Étapes

1. Mettez à jour le XML de configuration CORS dans la zone de texte ou sélectionnez **Effacer** pour recommencer.
2. Sélectionnez **Enregistrer les modifications**.

Désactiver le paramètre CORS

Étapes

1. Décochez la case **Activer CORS**.
2. Sélectionnez **Enregistrer les modifications**.

Supprime les objets du compartiment

Vous pouvez utiliser le Gestionnaire de locataires pour supprimer les objets d'une ou de

plusieurs compartiments.

Considérations et exigences

Avant d'effectuer ces étapes, notez les points suivants :

- Lorsque vous supprimez les objets d'un compartiment, StorageGRID supprime définitivement tous les objets et toutes les versions d'objets de chaque compartiment sélectionné de tous les nœuds et sites de votre système StorageGRID. StorageGRID supprime également les métadonnées d'objet associées. Vous ne pourrez pas récupérer ces informations.
- La suppression de tous les objets d'un compartiment peut prendre plusieurs minutes, jours, voire semaines, en fonction du nombre d'objets, de copies d'objet et d'opérations simultanées.
- Si un godet a "[Verrouillage objet S3 activé](#)", il peut rester à l'état **Suppression d'objets : lecture seule** pendant *années*.

Un compartiment qui utilise le verrouillage d'objet S3 restera à l'état **Suppression d'objets : lecture seule** jusqu'à ce que la date de conservation soit atteinte pour tous les objets et que toutes les mises en suspens légales soient supprimées.

- Pendant la suppression des objets, l'état du compartiment est **Suppression d'objets : lecture seule**. Dans cet état, vous ne pouvez pas ajouter de nouveaux objets au compartiment.
- Une fois tous les objets supprimés, le compartiment reste à l'état en lecture seule. Vous pouvez effectuer l'une des opérations suivantes :
 - Ramener le compartiment en mode écriture et le réutiliser pour de nouveaux objets
 - Supprimez le compartiment
 - Conservez le compartiment en mode lecture seule pour réserver son nom pour une utilisation ultérieure
- Si la gestion des versions d'objet est activée dans un compartiment, les marqueurs de suppression créés dans StorageGRID 11.8 ou version ultérieure peuvent être supprimés à l'aide des opérations de suppression d'objets dans un compartiment.
- Si la gestion des versions d'objet est activée dans un compartiment, l'opération de suppression d'objets ne supprime pas les marqueurs de suppression créés dans StorageGRID 11.7 ou une version antérieure. Pour plus d'informations sur la suppression d'objets dans un compartiment, reportez-vous à la section "[Suppression d'objets avec version S3](#)".
- Si vous utilisez "[réplication entre plusieurs grilles](#)", noter ce qui suit :
 - L'utilisation de cette option ne supprime aucun objet du compartiment de l'autre grille.
 - Si vous sélectionnez cette option pour le compartiment source, l'alerte **échec de réplication multigrille** est déclenchée si vous ajoutez des objets au compartiment de destination sur l'autre grille. Si vous ne pouvez pas garantir que personne n'ajoutera d'objets au compartiment de l'autre grille, "[désactiver la réplication entre les grilles](#)" ce compartiment avant la suppression de tous les objets de compartiment.

Avant de commencer

- Vous êtes connecté au Gestionnaire de locataires à l'aide d'un "[navigateur web pris en charge](#)".
- Vous appartenez à un groupe d'utilisateurs qui possède le "[Autorisation d'accès racine](#)". Cette autorisation remplace les paramètres d'autorisations dans les stratégies de groupe ou de compartiment.

Étapes

1. Sélectionnez **Afficher les compartiments** dans le tableau de bord ou sélectionnez **STOCKAGE (S3) >**

compartiments.

La page compartiments s'affiche et affiche tous les compartiments S3 existants.

2. Utilisez le menu **actions** ou la page de détails pour un compartiment spécifique.

Menu actions

- Cochez la case correspondant à chaque compartiment dans lequel vous souhaitez supprimer des objets.
- Sélectionnez **actions** > **Supprimer les objets dans le compartiment**.

Page de détails

- Sélectionnez un nom de compartiment pour afficher ses détails.
- Sélectionnez **Supprimer les objets dans le compartiment**.

3. Lorsque la boîte de dialogue de confirmation s'affiche, vérifiez les détails, entrez **Oui** et sélectionnez **OK**.

4. Attendez que l'opération de suppression commence.

Au bout de quelques minutes :

- Une bannière d'état jaune s'affiche sur la page de détails du compartiment. La barre de progression représente le pourcentage d'objets supprimés.
- (lecture seule)** apparaît après le nom du compartiment sur la page de détails du compartiment.
- (Suppression d'objets : lecture seule)** apparaît à côté du nom du compartiment sur la page compartiments.

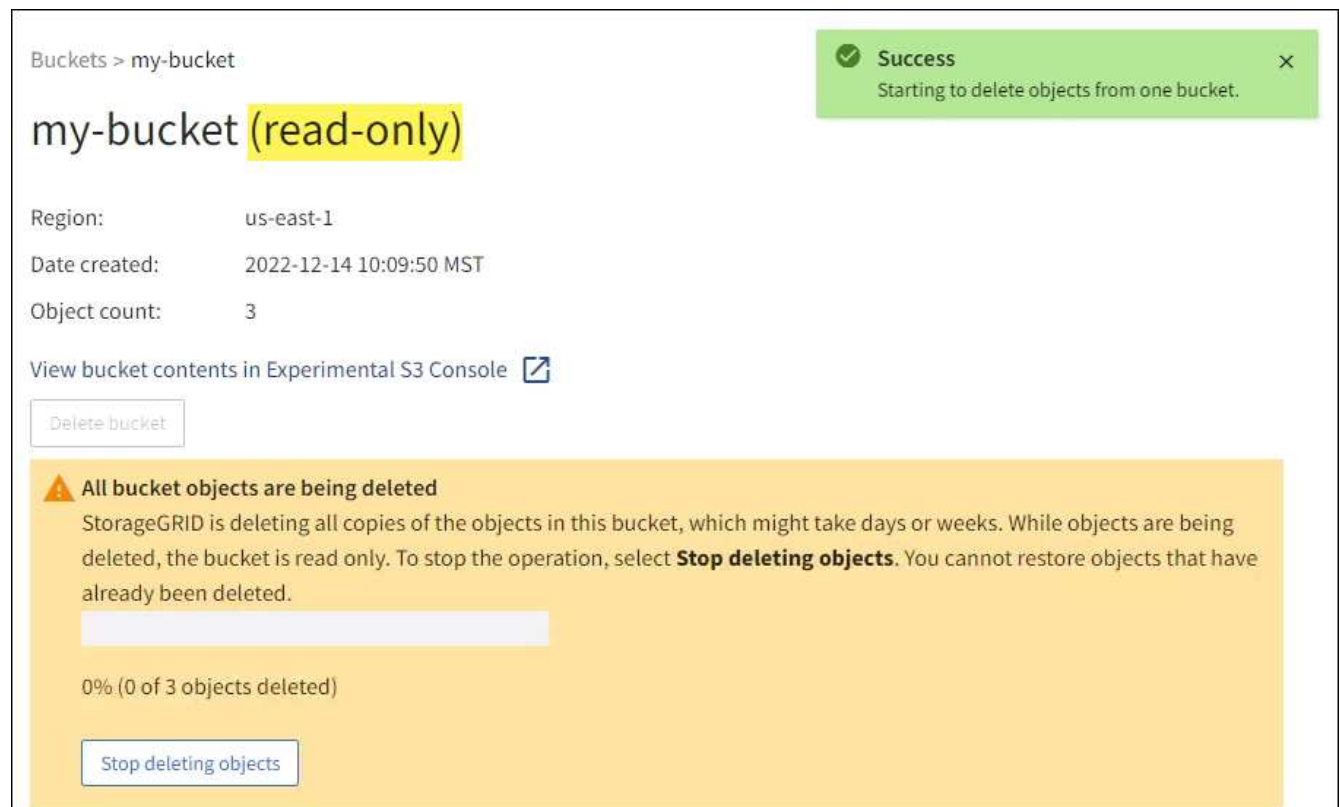

Buckets > my-bucket

my-bucket (read-only)

Region: us-east-1
Date created: 2022-12-14 10:09:50 MST
Object count: 3

View bucket contents in Experimental S3 Console [↗](#)

Delete bucket

⚠ All bucket objects are being deleted
StorageGRID is deleting all copies of the objects in this bucket, which might take days or weeks. While objects are being deleted, the bucket is read only. To stop the operation, select **Stop deleting objects**. You cannot restore objects that have already been deleted.

0% (0 of 3 objects deleted)

Stop deleting objects

Success Starting to delete objects from one bucket.

5. Si nécessaire pendant l'exécution de l'opération, sélectionnez **Arrêter la suppression d'objets** pour arrêter le processus. Sélectionnez ensuite **Supprimer les objets dans le compartiment** pour reprendre le processus.

Lorsque vous sélectionnez **Arrêter la suppression d'objets**, le compartiment est remis en mode écriture ; cependant, vous ne pouvez pas accéder aux objets qui ont été supprimés ni les restaurer.

6. Attendez la fin de l'opération.

Lorsque le compartiment est vide, la bannière d'état est mise à jour, mais le compartiment reste en lecture seule.

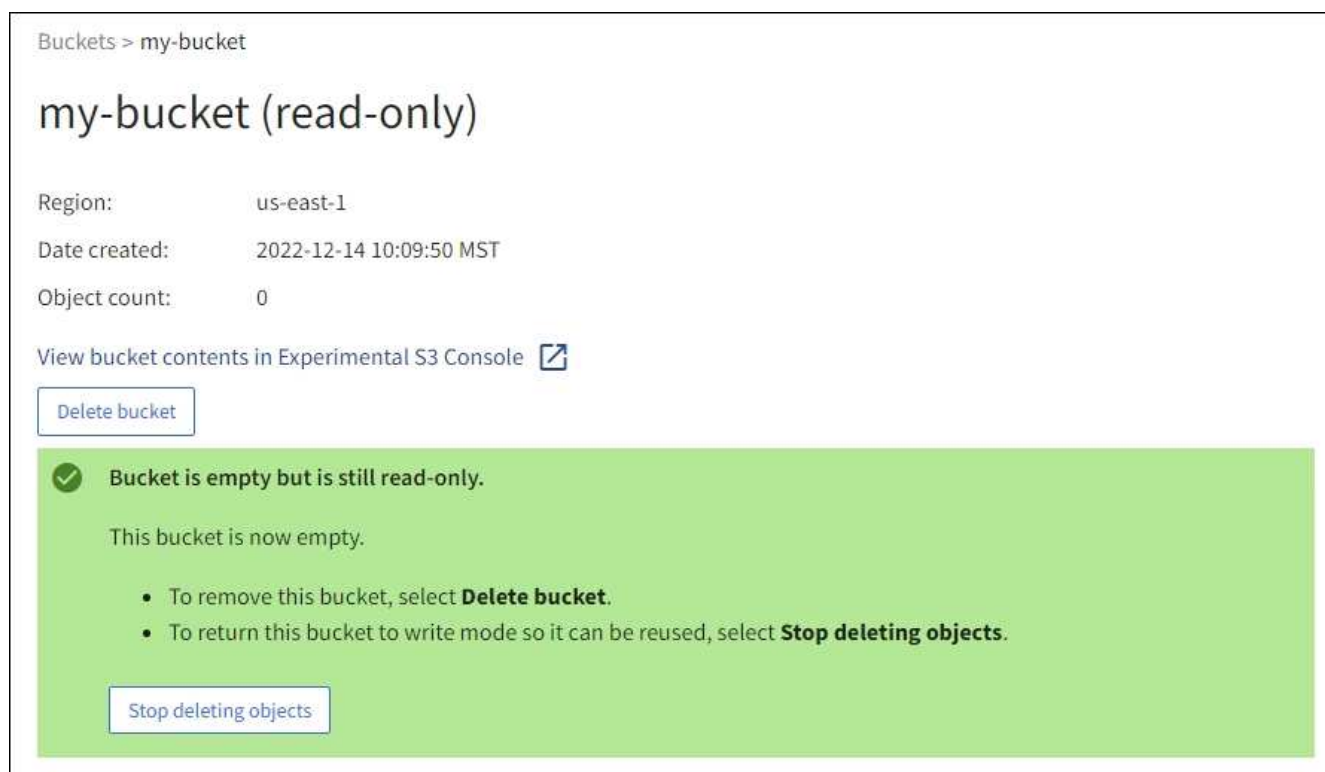

Buckets > my-bucket

my-bucket (read-only)

Region: us-east-1
Date created: 2022-12-14 10:09:50 MST
Object count: 0

[View bucket contents in Experimental S3 Console](#) 

[Delete bucket](#)

 **Bucket is empty but is still read-only.**

This bucket is now empty.

- To remove this bucket, select **Delete bucket**.
- To return this bucket to write mode so it can be reused, select **Stop deleting objects**.

[Stop deleting objects](#)

7. Effectuez l'une des opérations suivantes :

- Quittez la page pour garder le compartiment en mode lecture seule. Par exemple, vous pouvez conserver un compartiment vide en mode lecture seule afin de réserver le nom du compartiment pour une utilisation ultérieure.
- Supprimer le compartiment. Vous pouvez sélectionner **Supprimer un compartiment** pour supprimer un seul compartiment ou retourner à la page compartiments et sélectionner **actions > Supprimer** compartiments pour supprimer plusieurs compartiments.

Si vous ne pouvez pas supprimer un compartiment multiversion après la suppression de tous les objets, les marqueurs de suppression peuvent rester. Pour supprimer le godet, vous devez supprimer tous les marqueurs de suppression restants.

- Ramenez le compartiment en mode écriture et réutilisez-le éventuellement pour de nouveaux objets. Vous pouvez sélectionner **Arrêter la suppression d'objets** pour un seul compartiment ou revenir à la page compartiments et sélectionner **action > Arrêter la suppression d'objets** pour plusieurs compartiments.

Supprimez le compartiment S3

Vous pouvez utiliser le Gestionnaire de locataires pour supprimer une ou plusieurs compartiments S3 vides.

Avant de commencer

- Vous êtes connecté au Gestionnaire de locataires à l'aide d'un ["navigateur web pris en charge"](#).
- Vous appartenez à un groupe d'utilisateurs qui possède le ["Gérez tous les compartiments ou l'autorisation d'accès racine"](#). Ces autorisations remplacent les paramètres d'autorisations des stratégies de groupes ou de compartiments.
- Les compartiments à supprimer sont vides. Si les rubriques que vous souhaitez supprimer sont *NOT* vides, ["supprimez des objets du compartiment"](#).

Description de la tâche

Ces instructions expliquent comment supprimer un compartiment S3 à l'aide du Gestionnaire des locataires. Vous pouvez également supprimer des compartiments S3 à l'aide du ["API de gestion des locataires"](#) ou le ["L'API REST S3"](#).

Vous ne pouvez pas supprimer un compartiment S3 s'il contient des objets, des versions d'objets non actuelles ou des marqueurs de suppression. Pour plus d'informations sur la suppression des objets avec version S3, reportez-vous à la section ["Comment supprimer les objets"](#).

Étapes

1. Sélectionnez **Afficher les compartiments** dans le tableau de bord ou sélectionnez **STOCKAGE (S3) > compartiments**.

La page compartiments s'affiche et affiche tous les compartiments S3 existants.

2. Utilisez le menu **actions** ou la page de détails pour un compartiment spécifique.

Menu actions

- a. Cochez la case correspondant à chaque compartiment à supprimer.
- b. Sélectionnez **actions > Supprimer des compartiments**.

Page de détails

- a. Sélectionnez un nom de compartiment pour afficher ses détails.
- b. Sélectionnez **Supprimer le compartiment**.

3. Lorsque la boîte de dialogue de confirmation s'affiche, sélectionnez **Oui**.

La fonction StorageGRID confirme que chaque compartiment est vide, puis supprime chaque compartiment. Cette opération peut prendre quelques minutes.

Si un compartiment n'est pas vide, un message d'erreur s'affiche. Vous devez ["supprimez tous les objets et tous les marqueurs de suppression dans le compartiment"](#) avant de supprimer le compartiment.

Utiliser la console S3

Vous pouvez utiliser la console S3 pour afficher et gérer les objets d'un compartiment S3.

Avec la console S3, vous pouvez :

- Télécharger, télécharger, renommer, copier, déplacer, et supprimer des objets
- Affichez, restaurez, téléchargez et supprimez des versions d'objet
- Recherche d'objets par préfixe
- Gérer les balises d'objet
- Afficher les métadonnées d'objet
- Afficher, créer, renommer, copier, déplacer, et supprimez des dossiers

La console S3 améliore l'expérience utilisateur dans les cas les plus courants. Elle n'a pas été conçue pour remplacer les opérations de l'interface de ligne de commande ou de l'API dans tous les cas.

Si les opérations sont trop longues avec la console S3 (en minutes ou en heures, par exemple), tenez compte des points suivants :

- Réduction du nombre d'objets sélectionnés
- Accédez à vos données à l'aide de méthodes non graphiques (API ou interface de ligne de commande)

Avant de commencer

- Vous êtes connecté au Gestionnaire de locataires à l'aide d'un ["navigateur web pris en charge"](#).
- Si vous souhaitez gérer des objets, vous appartenez à un groupe d'utilisateurs disposant de l'autorisation d'accès racine. Vous pouvez également appartenir à un groupe d'utilisateurs disposant de l'autorisation utiliser l'onglet de la console S3 et de l'autorisation Afficher tous les compartiments ou gérer tous les compartiments. Voir ["Autorisations de gestion des locataires"](#).
- Une règle de groupe S3 ou de compartiment a été configurée pour l'utilisateur. Voir ["Utilisez les règles d'accès au compartiment et au groupe"](#).
- Vous connaissez l'ID de clé d'accès de l'utilisateur et la clé d'accès secrète. Si vous le souhaitez, vous avez un `.csv` fichier contenant ces informations. Voir la ["instructions pour la création de clés d'accès"](#).

Étapes

1. Sélectionnez **STORAGE > Buckets > bucket name**.
2. Sélectionnez l'onglet S3 Console.
3. Collez l'ID de clé d'accès et la clé d'accès secrète dans les champs. Sinon, sélectionnez **Télécharger les touches d'accès** et sélectionnez votre `.csv` fichier.
4. Sélectionnez **connexion**.
5. Le tableau des objets de compartiment s'affiche. Vous pouvez gérer les objets selon vos besoins.

Informations supplémentaires

- **Recherche par préfixe** : la fonction de recherche par préfixe recherche uniquement les objets commençant par un mot spécifique par rapport au dossier en cours. La recherche n'inclut pas les objets qui contiennent le mot ailleurs. Cette règle s'applique également aux objets dans les dossiers. Par exemple, une recherche de `folder1/folder2/somefile-` renvoie des objets se trouvant dans le `folder1/folder2/` et commencez par le mot `somefile-`.
- **Glisser-déposer** : vous pouvez faire glisser et déposer des fichiers du gestionnaire de fichiers de votre ordinateur vers la console S3. Cependant, vous ne pouvez pas télécharger de dossiers.

- **Opérations sur les dossiers** : lorsque vous déplacez, copiez ou renommez un dossier, tous les objets du dossier sont mis à jour un par un, ce qui peut prendre du temps.
- **Suppression permanente lorsque la gestion des versions de compartiment est désactivée** : lorsque vous écrasez ou supprimez un objet dans un compartiment avec la gestion des versions désactivée, l'opération est permanente. Voir "[Modifiez le contrôle de version d'objet pour un compartiment](#)".

Gérez les services de la plateforme S3

Gérer les services de plate-forme : présentation

Les services de plateforme StorageGRID vous aident à mettre en œuvre une stratégie de cloud hybride en vous permettant d'envoyer des notifications d'événements et des copies d'objets S3 et de métadonnées d'objet à des destinations externes.

Si l'utilisation des services de plateforme est autorisée pour votre compte de locataire, vous pouvez configurer les services suivants pour n'importe quel compartiment S3 :

Réplication CloudMirror

Utiliser "[Service de réplication StorageGRID CloudMirror](#)" Pour mettre en miroir des objets spécifiques d'un compartiment StorageGRID vers une destination externe spécifiée.

Vous pouvez, par exemple, utiliser la réplication CloudMirror pour mettre en miroir des enregistrements client spécifiques dans Amazon S3, puis exploiter les services AWS pour analyser vos données.

La réplication CloudMirror n'est pas prise en charge si le compartiment source est activé pour le verrouillage objet S3.

Notifications

Utiliser "[notifications d'événement par compartiment](#)" Pour envoyer des notifications sur des actions spécifiques effectuées sur des objets à un service Amazon simple notification Service (Amazon SNS) externe spécifié.

Par exemple, vous pouvez configurer l'envoi d'alertes aux administrateurs pour chaque objet ajouté à un compartiment, où les objets représentent les fichiers de journal associés à un événement système critique.

Bien que la notification d'événement puisse être configurée sur un compartiment avec l'option de verrouillage d'objet S3 activée, les métadonnées S3 Object Lock (conservation jusqu'à la date et état de conservation légale) des objets ne seront pas incluses dans les messages de notification.

Service d'intégration de la recherche

Utilisez le "[service d'intégration de la recherche](#)" Permet d'envoyer des métadonnées d'objet S3 à un index Elasticsearch spécifié pour rechercher ou analyser les métadonnées à l'aide du service externe.

Vous pouvez, par exemple, configurer des compartiments pour envoyer les métadonnées d'objet S3 vers un service Elasticsearch distant. Vous pouvez ensuite utiliser Elasticsearch pour effectuer des recherches dans des compartiments et effectuer des analyses sophistiquées des modèles présents dans les métadonnées de l'objet.

Bien que l'intégration avec Elasticsearch puisse être configurée sur un compartiment avec l'option S3 Object Lock activée, les métadonnées S3 Object Lock (conservation jusqu'à la date et état de conservation légale) des objets ne seront pas incluses dans les messages de notification.

L'emplacement cible des services de plateforme étant généralement externe à votre déploiement StorageGRID, les services de plateforme vous offrent la puissance et la flexibilité offertes par l'utilisation de ressources de stockage externes, de services de notification et de services de recherche ou d'analyse pour vos données.

Toute combinaison de services de plateforme peut être configurée pour un seul compartiment S3. Par exemple, vous pouvez configurer le service CloudMirror et les notifications sur un compartiment StorageGRID S3 afin de pouvoir mettre en miroir des objets spécifiques sur Amazon simple Storage Service, tout en envoyant une notification sur chacun de ces objets à une application de surveillance tierce pour vous aider à suivre vos dépenses AWS.

L'utilisation des services de la plateforme doit être activée pour chaque compte de locataire par un administrateur StorageGRID à l'aide de Grid Manager ou de l'API de gestion du grid.

Configuration des services de plate-forme

Les services de plateforme communiquent avec les terminaux externes que vous configurez à l'aide de "[Gestionnaire de locataires](#)" ou le "[API de gestion des locataires](#)". Chaque terminal représente une destination externe, par exemple un compartiment StorageGRID S3, un compartiment Amazon Web Services, une rubrique Amazon SNS ou un cluster Elasticsearch hébergé localement, sur AWS ou ailleurs.

Après avoir créé un noeud final externe, vous pouvez activer un service de plate-forme pour un compartiment en ajoutant une configuration XML au compartiment. La configuration XML identifie les objets sur lesquels le compartiment doit agir, l'action que le compartiment doit effectuer et le point de terminaison que le compartiment doit utiliser pour le service.

Vous devez ajouter des configurations XML distinctes pour chaque service de plate-forme que vous souhaitez configurer. Par exemple :

- Si vous souhaitez que tous les objets dont les clés commencent par `/images` Pour la réplication vers un compartiment Amazon S3, vous devez ajouter une configuration de réplication dans le compartiment source.
- Si vous souhaitez également envoyer des notifications lorsque ces objets sont stockés dans le compartiment, vous devez ajouter une configuration de notifications.
- Enfin, si vous voulez indexer les métadonnées de ces objets, vous devez ajouter la configuration de notification de métadonnées utilisée pour implémenter l'intégration de la recherche.

Le format du XML de configuration est régi par les API REST S3 utilisées pour mettre en œuvre les services de plateforme StorageGRID :

Service de plateforme	L'API REST S3	Reportez-vous à la section
Réplication CloudMirror	<ul style="list-style-type: none"> • GetBuckeReplication • PutBuckeReplication 	<ul style="list-style-type: none"> • "Réplication CloudMirror" • "Opérations sur les compartiments"
Notifications	<ul style="list-style-type: none"> • GetBucketNotifationConfiguration • PutBucketNotifationConfiguration 	<ul style="list-style-type: none"> • "Notifications" • "Opérations sur les compartiments"
Intégration de la recherche	<ul style="list-style-type: none"> • CONFIGURATION DES notifications de métadonnées de compartiment • CONFIGURATION de notification des métadonnées de compartiment 	<ul style="list-style-type: none"> • "Intégration de la recherche" • "Opérations personnalisées StorageGRID"

Informations associées

["Considérations relatives aux services de plateforme"](#)

Service de réplication CloudMirror

Vous pouvez activer la réplication CloudMirror pour un compartiment S3 si vous souhaitez que StorageGRID réplique des objets spécifiés ajoutés au compartiment dans un ou plusieurs compartiments de destination.

La réplication CloudMirror fonctionne indépendamment des règles ILM actives de la grille. Le service CloudMirror réplique les objets au fur et à mesure qu'ils sont stockés dans le compartiment source et les fournit au compartiment de destination dès que possible. La livraison des objets répliqués est déclenchée lors de la réussite de l'acquisition de l'objet.

La réplication CloudMirror présente des similarités et des différences importantes avec la fonction de réplication multigrille. Pour en savoir plus, voir ["Comparez la réplication entre les grilles et la réplication CloudMirror"](#).

Si vous activez la réplication CloudMirror pour un compartiment existant, seuls les nouveaux objets ajoutés à ce compartiment sont répliqués. Les objets existants dans le compartiment ne sont pas répliqués. Pour forcer la réplication d'objets existants, vous pouvez mettre à jour les métadonnées de l'objet existant en effectuant une copie d'objet.

Si vous utilisez la réplication CloudMirror pour copier des objets vers une destination Amazon S3, sachez qu'Amazon S3 limite la taille des métadonnées définies par l'utilisateur dans chaque en-tête de la requête PUT à 2 Ko. Si un objet possède des métadonnées définies par l'utilisateur supérieures à 2 Ko, cet objet ne sera pas répliqué.

Dans StorageGRID, vous pouvez répliquer les objets dans un compartiment unique vers plusieurs compartiments de destination. Pour ce faire, spécifiez la destination de chaque règle dans le XML de configuration de réplication. Vous ne pouvez pas répliquer un objet dans plusieurs compartiments en même

temps.

En outre, vous pouvez configurer la réplication CloudMirror pour les compartiments avec version ou sans version, et spécifier un compartiment avec version ou sans version comme destination. Vous pouvez utiliser n'importe quelle combinaison de compartiments avec version et sans version. Par exemple, vous pouvez spécifier un compartiment avec version comme destination pour un compartiment source sans version, ou vice-versa. Vous pouvez également répliquer les compartiments sans version.

Le comportement de suppression du service de réplication CloudMirror est identique au comportement de suppression du service CRR (Cross Region Replication) fourni par Amazon S3 — la suppression d'un objet dans un compartiment source ne supprime jamais un objet répliqué dans la destination. Si le compartiment source et le compartiment de destination sont multiversion, le marqueur de suppression est répliqué. Si le compartiment de destination n'est pas multiversion, la suppression d'un objet du compartiment source ne réplique pas le marqueur de suppression vers le compartiment de destination ou supprime l'objet de destination.

Comme les objets sont répliqués dans le compartiment de destination, StorageGRID les marque comme « répliqués ». Un compartiment StorageGRID de destination ne réplique pas à nouveau les objets marqués comme répliqués, ce qui vous protège contre les boucles de réplication accidentelles. Ce marquage de réplication est interne à StorageGRID et ne vous empêche pas d'utiliser AWS CRR lorsque vous utilisez un compartiment Amazon S3 comme destination.

L'en-tête personnalisé utilisé pour marquer une réplique est `x-ntap-sg-replica`. Ce marquage empêche un miroir en cascade. StorageGRID prend en charge un CloudMirror bidirectionnel entre deux grilles.

L'unicité et l'ordre des événements dans le compartiment de destination ne sont pas garantis. Plusieurs copies identiques d'un objet source peuvent être livrées à la destination du fait des opérations effectuées pour garantir le succès de la livraison. Dans de rares cas, lorsque le même objet est mis à jour simultanément depuis deux sites StorageGRID ou plus, il peut ne pas correspondre au ordre d'événements du compartiment source.

La réplication CloudMirror est généralement configurée pour utiliser un compartiment S3 externe comme destination. Vous pouvez cependant également configurer la réplication afin d'utiliser un autre déploiement StorageGRID ou tout service compatible S3.

Description des notifications pour les compartiments

Vous pouvez activer la notification d'événements pour un compartiment S3 si vous souhaitez que StorageGRID envoie des notifications sur des événements spécifiés à un cluster Kafka de destination ou à Amazon simple notification Service.

C'est possible "[configurer les notifications d'événements](#)" En associant XML de configuration de notification à un compartiment source. Le XML de configuration des notifications respecte les conventions S3 pour la configuration des notifications de compartiment. La rubrique Kafka ou Amazon SNS de destination est spécifiée comme URN d'un terminal.

Les notifications d'événements sont créées au niveau du compartiment source, comme indiqué dans la configuration de la notification, et sont envoyées vers le compartiment de destination. Si un événement associé à un objet réussit, une notification concernant cet événement est créée et mise en file d'attente pour la livraison.

L'unicité et l'ordre des notifications ne sont pas garantis. Plusieurs notifications d'événement peuvent être envoyées vers la destination après les opérations effectuées pour garantir la réussite de la livraison. La livraison étant asynchrone, l'ordre dans le temps des notifications au niveau de la destination n'est pas garanti

correspondant à l'ordre des événements dans le compartiment source, en particulier pour les opérations provenant de différents sites StorageGRID. Vous pouvez utiliser le `sequencer Key` dans le message d'événement pour déterminer l'ordre des événements pour un objet particulier, tel que décrit dans la documentation Amazon S3.

Notifications et messages pris en charge

Les notifications d'événements StorageGRID suivent l'API Amazon S3 avec quelques limitations :

- Les types d'événements suivants sont pris en charge :
 - `s3:ObjectCreated:*`
 - `s3:ObjectCreated:put`
 - `s3:ObjectCreated:Post`
 - `s3:ObjectCreated:Copier`
 - `s3:ObjectCreated:CompleteMultipartUpload`
 - `s3:ObjectRemoved:*`
 - `s3:ObjectRemoved:Supprimer`
 - `s3:ObjectRemoved>DeleteMarkerCreated`
 - `s3:ObjectRestore:Post`
- Les notifications d'événements envoyées par StorageGRID utilisent le format JSON standard, mais n'incluent pas certaines clés et utilisent des valeurs spécifiques pour d'autres, comme illustré dans le tableau :

Nom de la clé	Valeur ajoutée de StorageGRID
Source d'événements	<code>sgws:s3</code>
Région de l'awsRegion	non inclus
<code>x-amz-id-2</code>	non inclus
<code>arn</code>	<code>urn:sgws:s3:::bucket_name</code>

Comprendre le service d'intégration de la recherche

Si vous souhaitez utiliser un service externe de recherche et d'analyse de données pour vos métadonnées d'objet, vous pouvez activer l'intégration de la recherche pour un compartiment S3.

Le service d'intégration de recherche est un service StorageGRID personnalisé qui envoie automatiquement et de manière asynchrone des métadonnées d'objet S3 vers un terminal de destination lors de la mise à jour d'un objet ou de ses métadonnées. Vous pouvez ensuite utiliser des outils sophistiqués de recherche, d'analyse de données, de visualisation ou de machine learning proposés par le service de destination pour rechercher, analyser et obtenir des informations exploitables à partir de vos données d'objet.

Vous pouvez activer le service d'intégration de la recherche pour tout compartiment avec version ou sans version. L'intégration des recherches est configurée en associant le XML de configuration des notifications de

métadonnées au compartiment qui spécifie les objets à utiliser et la destination des métadonnées de l'objet.

Les notifications sont générées sous la forme d'un document JSON nommé avec le nom de compartiment, le nom de l'objet et l'ID de version, le cas échéant. Chaque notification de métadonnées contient un ensemble standard de métadonnées système pour l'objet, en plus de toutes les balises de l'objet et de toutes les métadonnées utilisateur.

Pour les balises et les métadonnées d'utilisateur, StorageGRID transmet des dates et des chiffres à Elasticsearch en tant que chaînes ou notifications d'événement S3. Pour configurer Elasticsearch afin d'interpréter ces chaînes comme des dates ou des chiffres, suivez les instructions Elasticsearch pour un mappage dynamique des champs et un mappage des formats de date. Vous devez activer les mappages de champs dynamiques sur l'index avant de configurer le service d'intégration de la recherche. Une fois qu'un document est indexé, vous ne pouvez pas modifier les types de champ du document dans l'index.

Les notifications sont générées et mises en file d'attente pour livraison chaque fois que :

- Un objet est créé.
- Un objet est supprimé, notamment lorsque des objets sont supprimés suite au fonctionnement de la règle ILM de la grille.
- Les métadonnées ou les balises d'objet sont ajoutées, mises à jour ou supprimées. L'ensemble complet de métadonnées et de balises est toujours envoyé lors de la mise à jour, et pas seulement les valeurs modifiées.

Après avoir ajouté le XML de configuration de notification des métadonnées à un compartiment, des notifications sont envoyées pour tout nouvel objet que vous créez et pour tout objet que vous modifiez en mettant à jour ses données, métadonnées utilisateur ou balises. Cependant, aucune notification n'est envoyée pour les objets qui se trouvaient déjà dans le compartiment. Pour vous assurer que les métadonnées d'objet de tous les objets du compartiment sont envoyées à la destination, effectuez l'une des opérations suivantes :

- Configurez le service d'intégration de la recherche immédiatement après avoir créé le compartiment et avant d'ajouter des objets.
- Exécutez une action sur tous les objets déjà dans le compartiment pour déclencher un message de notification des métadonnées à envoyer à la destination.

Le service d'intégration de recherche StorageGRID prend en charge un cluster Elasticsearch. Comme pour les autres services de plate-forme, la destination est spécifiée dans le noeud final dont l'URN est utilisé dans le XML de configuration du service. Utilisez le "[Matrice d'interopérabilité NetApp](#)" Afin de déterminer les versions prises en charge par Elasticsearch.

Informations associées

["XML de configuration pour l'intégration de la recherche"](#)

["Métadonnées d'objet incluses dans les notifications de métadonnées"](#)

["JSON généré par le service d'intégration de la recherche"](#)

["Configurez le service d'intégration de la recherche"](#)

Considérations relatives aux services de plateforme

Avant de mettre en œuvre des services de plateforme, examinez les recommandations et

les considérations relatives à l'utilisation de ces services.

Pour plus d'informations sur S3, reportez-vous à la section "[UTILISEZ L'API REST S3](#)".

Considérations relatives à l'utilisation des services de plate-forme

Réflexion	Détails
Surveillance des terminaux de destination	<p>Vous devez surveiller la disponibilité de chaque point final de destination. Si la connexion au point final de destination est perdue pendant une période prolongée et qu'il existe un important retard de requêtes, les demandes client supplémentaires (telles QUE LES requêtes ENVOYÉES) à StorageGRID échoueront. Vous devez réessayer ces demandes ayant échoué lorsque le noeud final devient accessible.</p>
Limitation du terminal de destination	<p>Le logiciel StorageGRID peut canaliser les demandes S3 entrantes pour un compartiment si le taux d'envoi des demandes dépasse le taux à partir duquel le terminal de destination peut recevoir les demandes. La restriction ne se produit que lorsqu'il existe un arriéré de demandes en attente d'envoi vers le noeud final de destination.</p> <p>Le seul effet visible est que les requêtes S3 entrantes prennent plus de temps à s'exécuter. Si vous commencez à détecter les performances beaucoup plus lentes, vous devez réduire le taux d'entrée ou utiliser un terminal avec une capacité plus élevée. Si l'arnet de commandes des requêtes continue d'augmenter, les opérations S3 des clients (par EXEMPLE, LES requêtes PUT) finiront par échouer.</p> <p>Les demandes CloudMirror sont plus susceptibles d'être affectées par les performances du terminal de destination, car ces demandes impliquent généralement plus de transfert de données que les demandes d'intégration de recherche ou de notification d'événements.</p>
Garanties de commande	<p>StorageGRID garantit l'ordre des opérations sur un objet d'un site. Tant que toutes les opérations relatives à un objet se trouvent sur le même site, l'état final de l'objet (pour la réplication) sera toujours égal à l'état dans StorageGRID.</p> <p>StorageGRID tente également de commander des demandes lorsque des opérations sont effectuées sur des sites StorageGRID. Par exemple, si vous écrivez un objet initialement sur le site A, puis que vous le remplacez par un autre objet au niveau du site B, le dernier objet répliqué par CloudMirror vers le compartiment de destination n'est pas garanti que ce nouvel objet soit.</p>
Suppressions d'objets basées sur des règles ILM	<p>Pour correspondre au comportement de suppression des CRR AWS et Amazon simple notification Service, les requêtes CloudMirror et de notification d'événement ne sont pas envoyées lorsqu'un objet du compartiment source est supprimé en raison des règles ILM de StorageGRID. Par exemple, aucune demande de notification de CloudMirror ou d'événement n'est envoyée si une règle ILM supprime un objet au bout de 14 jours.</p> <p>Au contraire, les demandes d'intégration de la recherche sont envoyées lorsque les objets sont supprimés du fait de ILM.</p>

Réflexion	Détails
À l'aide des terminaux Kafka	<p>Pour les terminaux Kafka, le protocole TLS mutuel n'est pas pris en charge. Par conséquent, si vous avez <code>ssl.client.auth</code> réglé sur <code>required</code> Dans la configuration de votre courtier Kafka, il peut être à l'origine de problèmes de configuration du terminal Kafka.</p> <p>L'authentification des terminaux Kafka utilise les types d'authentification suivants. Ces types sont différents de ceux utilisés pour l'authentification d'autres terminaux, tels qu'Amazon SNS, et nécessitent des informations d'identification de nom d'utilisateur et de mot de passe.</p> <ul style="list-style-type: none"> • SASL/SIMPLE • SASL/SCRAM-SHA-256 • SASL/SCRAM-SHA-512 <p>Remarque : les paramètres du proxy de stockage configuré ne s'appliquent pas aux noeuds finaux des services de la plateforme Kafka.</p>

Considérations relatives à l'utilisation du service de réplication CloudMirror

Réflexion	Détails
État de la réplication	StorageGRID ne prend pas en charge le <code>x-amz-replication-status</code> en-tête.
Taille de l'objet	<p>La taille maximale des objets qui peuvent être répliqués dans un compartiment de destination par le service de réplication CloudMirror est de 5 Tio, soit la même que la taille maximale de l'objet <i>pris en charge</i>.</p> <p>Remarque : la taille <i>recommandée</i> maximale pour une opération PutObject unique est de 5 Gio (5,368,709,120 octets). Si vos objets sont supérieurs à 5 Gio, utilisez le téléchargement partitionné.</p>
Gestion des versions du compartiment et ID de version	<p>Si le compartiment S3 source de StorageGRID est activé pour la gestion des versions, vous devez également activer la gestion des versions pour le compartiment de destination.</p> <p>Lors de l'utilisation du contrôle de version, notez que l'ordre des versions d'objet dans le compartiment de destination est meilleur effort et n'est pas garanti par le service CloudMirror, en raison des limites du protocole S3.</p> <p>Remarque : les ID de version du compartiment source dans StorageGRID ne sont pas liés aux ID de version du compartiment de destination.</p>

Réflexion	Détails
Balises des versions d'objets	<p>Le service CloudMirror ne réplique pas les requêtes PutObjectTagging ou DeleteObjectTagging qui fournissent un ID de version, en raison des limitations du protocole S3. Étant donné que les ID de version de la source et de la destination ne sont pas liés, il n'est pas possible de s'assurer qu'une mise à jour de balise vers un ID de version spécifique sera répliquée.</p> <p>En revanche, le service CloudMirror réplique les requêtes PutObjectTagging ou DeleteObjectTagging qui ne spécifient pas d'ID de version. Ces demandes mettent à jour les balises pour la clé la plus récente (ou la dernière version si le compartiment est versionné). Les objets normaux avec des étiquettes (et non les mises à jour de marquage) sont également répliqués.</p>
Téléchargements partitionnés et ETag valeurs	Lors de la mise en miroir d'objets qui ont été téléchargés à l'aide d'un téléchargement partitionné, le service CloudMirror ne conserve pas les pièces. En conséquence, le ETag la valeur de l'objet symétrique sera différente de la ETag valeur de l'objet d'origine.
Chiffrement des objets avec SSE-C (chiffrement côté serveur avec clés fournies par le client)	Le service CloudMirror ne prend pas en charge les objets chiffrés avec SSE-C. Si vous tentez d'ingérer un objet dans le compartiment source pour la réplication CloudMirror et que la demande inclut les en-têtes de requête SSE-C, l'opération échoue.
Compartiment avec verrouillage objet S3 activé	Si S3 Object Lock est activé dans le compartiment S3 de destination pour la réplication CloudMirror, la tentative de configuration de la réplication de compartiment (PutBucketReplication) échouera avec une erreur AccessDenied.

Configurer les terminaux des services de plateforme

Avant de pouvoir configurer un service de plateforme pour un compartiment, vous devez configurer au moins un point de terminaison afin qu'il soit la destination du service de plateforme.

L'accès aux services de plateforme est activé par locataire par administrateur StorageGRID. Pour créer ou utiliser un noeud final de services de plate-forme, vous devez être un utilisateur locataire disposant de l'autorisation gérer les noeuds finaux ou accès racine, dans une grille dont la mise en réseau a été configurée pour permettre aux noeuds de stockage d'accéder aux ressources de noeuds finaux externes. Pour un seul locataire, vous pouvez configurer un maximum de 500 terminaux de services de plateforme. Pour plus d'informations, contactez votre administrateur StorageGRID.

Qu'est-ce qu'un terminal de services de plateforme ?

Lorsque vous créez un noeud final de services de plate-forme, vous spécifiez les informations dont StorageGRID a besoin pour accéder à la destination externe.

Par exemple, si vous souhaitez répliquer des objets à partir d'un compartiment StorageGRID vers un compartiment Amazon S3, vous créez un terminal des services de plateforme qui inclut les informations et les identifiants dont StorageGRID a besoin pour accéder au compartiment de destination sur Amazon.

Chaque type de service de plate-forme nécessite son propre terminal, vous devez donc configurer au moins

un point final pour chaque service de plate-forme que vous prévoyez d'utiliser. Après avoir défini un noeud final de services de plate-forme, vous utilisez l'URN du noeud final comme destination dans le XML de configuration utilisé pour activer le service.

Vous pouvez utiliser le même point final que la destination pour plusieurs compartiments source. Par exemple, vous pouvez configurer plusieurs compartiments source pour envoyer les métadonnées d'objet vers le même point de terminaison d'intégration de la recherche, afin d'effectuer des recherches dans plusieurs compartiments. Vous pouvez également configurer un compartiment source pour qu'il utilise plusieurs terminaux comme cible, ce qui vous permet d'envoyer des notifications sur la création d'objets à une rubrique Amazon simple notification Service (Amazon SNS) et des notifications sur la suppression d'objets à une autre rubrique Amazon SNS.

Terminaux pour la réplication CloudMirror

StorageGRID prend en charge les terminaux de réplication qui représentent des compartiments S3. Ces compartiments peuvent être hébergés sur Amazon Web Services, sur le même déploiement StorageGRID, sur un autre service ou sur un autre déploiement à distance.

Terminaux pour les notifications

StorageGRID prend en charge les terminaux Amazon SNS et Kafka. Les terminaux SQS (simple Queue Service) ou Lambda d'AWS ne sont pas pris en charge.

Pour les terminaux Kafka, le protocole TLS mutuel n'est pas pris en charge. Par conséquent, si vous avez `ssl.client.auth` réglé sur `required` Dans la configuration de votre courtier Kafka, il peut être à l'origine de problèmes de configuration du terminal Kafka.

Points d'extrémité du service d'intégration de la recherche

StorageGRID prend en charge des terminaux d'intégration de recherche représentant les clusters Elasticsearch. Ces clusters Elasticsearch peuvent se trouver dans un data Center local ou être hébergés dans un cloud AWS ou ailleurs.

Le point final de l'intégration de la recherche fait référence à un index et à un type Elasticsearch spécifiques. Vous devez créer l'index dans Elasticsearch avant la création du noeud final dans StorageGRID, sinon la création du noeud final échouera. Il n'est pas nécessaire de créer le type avant de créer le noeud final. StorageGRID crée le type si nécessaire lors de l'envoi de métadonnées d'objet au terminal.

Informations associées

["Administrer StorageGRID"](#)

Spécifiez l'URN du terminal des services de plateforme

Lorsque vous créez un noeud final de services de plate-forme, vous devez spécifier un Nom de ressource unique (URN). Vous utiliserez l'URN pour référencer le noeud final lorsque vous créerez un XML de configuration pour le service de plate-forme. L'URN de chaque terminal doit être unique.

StorageGRID valide les terminaux de services de plateforme lors de leur création. Avant de créer un noeud final de services de plate-forme, vérifiez que la ressource spécifiée dans le noeud final existe et qu'elle peut être atteinte.

Éléments DE RETOUR

L'URN d'un terminal de services de plateforme doit commencer par l'un ou l'autre `arn:aws` ou `urn:mystore`, comme suit:

- Si ce service est hébergé sur Amazon Web Services (AWS), utilisez `arn:aws`
- Si ce service est hébergé sur Google Cloud Platform (GCP), utilisez `arn:aws`
- Si le service est hébergé localement, utilisez `urn:mystore`

Par exemple, si vous spécifiez l'URN pour un terminal CloudMirror hébergé sur StorageGRID, il peut commencer par l'URN `urn:sgws`.

L'élément suivant de l'URN spécifie le type de service de plateforme, comme suit :

Service	Type
Réplication CloudMirror	s3
Notifications	sns ou kafka
Intégration de la recherche	es

Par exemple, pour continuer à spécifier l'URN d'un terminal CloudMirror hébergé sur StorageGRID, vous devez ajouter `s3` pour obtenir `urn:sgws:s3`.

L'élément final de l'URN identifie la ressource cible spécifique au niveau de l'URI de destination.

Service	Ressource spécifique
Réplication CloudMirror	bucket-name
Notifications	sns-topic-name ou kafka-topic-name
Intégration de la recherche	domain-name/index-name/type-name Remarque : si le cluster Elasticsearch est NOT configuré pour créer automatiquement des index, vous devez créer l'index manuellement avant de créer le noeud final.

Urns pour les services hébergés sur AWS et GCP

Pour les entités AWS et GCP, l'URN complet est un ARN AWS valide. Par exemple :

- Réplication CloudMirror :

```
arn:aws:s3:::bucket-name
```

- Notifications :

```
arn:aws:sns:region:account-id:topic-name
```

- Intégration de la recherche :

```
arn:aws:es:region:account-id:domain/domain-name/index-name/type-name
```

Pour un terminal d'intégration de recherche AWS, le `domain-name` doit inclure la chaîne littérale `domain/`, comme indiqué ici.

Urnes pour des services hébergés localement

Lors de l'utilisation de services hébergés localement au lieu de services cloud, vous pouvez spécifier l'URN de toute façon qui crée un URN valide et unique, tant que l'URN inclut les éléments requis dans les troisième et dernière positions. Vous pouvez laisser les éléments indiqués en blanc facultatif, ou vous pouvez les spécifier de quelque manière que ce soit pour vous aider à identifier la ressource et à rendre l'URN unique. Par exemple :

- Réplication CloudMirror :

```
urn:mysite:s3:optional:optional:bucket-name
```

Pour un terminal CloudMirror hébergé sur StorageGRID, vous pouvez spécifier un URN valide commençant par `urn:sgws:`

```
urn:sgws:s3:optional:optional:bucket-name
```

- Notifications :

Spécifiez un point de terminaison Amazon simple notification Service :

```
urn:mysite:sns:optional:optional:sns-topic-name
```

Spécifiez un terminal Kafka :

```
urn:mysite:kafka:optional:optional:kafka-topic-name
```

- Intégration de la recherche :

```
urn:mysite:es:optional:optional:domain-name/index-name/type-name
```

Pour les points de terminaison d'intégration de recherche hébergés localement, le `domain-name` L'élément peut être n'importe quelle chaîne tant que l'URN du terminal est unique.

Créer un terminal de services de plate-forme

Vous devez créer au moins un noeud final du type correct avant d'activer un service de plate-forme.

Avant de commencer

- Vous êtes connecté au Gestionnaire de locataires à l'aide d'un ["navigateur web pris en charge"](#).
- Les services de plateforme ont été activés pour votre compte de locataire par un administrateur StorageGRID.
- Vous appartenez à un groupe d'utilisateurs qui possède le ["Gestion des noeuds finaux ou des autorisations d'accès racine"](#).
- La ressource référencée par le noeud final des services de plate-forme a été créée :
 - Réplication CloudMirror : compartiment S3
 - Notification d'événements : Amazon simple notification Service (Amazon SNS) ou rubrique Kafka
 - Notification de recherche : index Elasticsearch, si le cluster de destination n'est pas configuré pour créer automatiquement des index.
- Vous disposez des informations relatives à la ressource de destination :
 - Hôte et port pour l'URI (Uniform Resource identifier)

Si vous prévoyez d'utiliser un compartiment hébergé sur un système StorageGRID comme point de terminaison pour la réplication CloudMirror, contactez l'administrateur de la grille pour déterminer les valeurs à saisir.

- Nom de ressource unique (URN)

["Spécifiez l'URN du terminal des services de plateforme"](#)

- Informations d'authentification (si nécessaire) :

Terminaux d'intégration de la recherche AWS

Pour les terminaux d'intégration de la recherche AWS, vous pouvez utiliser les informations d'identification suivantes :

- Clé d'accès : ID de clé d'accès et clé d'accès secrète
- HTTP de base : nom d'utilisateur et mot de passe
- CAP (C2S Access Portal) : URL d'informations d'identification temporaires, certificats de serveur et de client, clés client et phrase de passe de clé privée de client facultative.

La réplication CloudMirror et les terminaux Amazon SNS

Pour la réplication CloudMirror et les terminaux Amazon SNS, vous pouvez utiliser les informations d'identification suivantes :

- Clé d'accès : ID de clé d'accès et clé d'accès secrète
- CAP (C2S Access Portal) : URL d'informations d'identification temporaires, certificats de serveur et de client, clés client et phrase de passe de clé privée de client facultative.

Les terminaux Kafka

Pour les terminaux Kafka, vous pouvez utiliser les identifiants suivants :

- SASL/PLAIN : nom d'utilisateur et mot de passe
- SASL/SCRAM-SHA-256 : nom d'utilisateur et mot de passe
- SASL/SCRAM-SHA-512 : nom d'utilisateur et mot de passe

◦ Certificat de sécurité (en cas d'utilisation d'un certificat d'autorité de certification personnalisé)

- Si les fonctions de sécurité de Elasticsearch sont activées, vous disposez du privilège Monitor cluster pour les tests de connectivité et du privilège write index ou des privilèges index and delete index pour les mises à jour de documents.

Étapes

1. Sélectionnez **STORAGE (S3) > Platform services Endpoints**. La page noeuds finaux des services de plate-forme s'affiche.
2. Sélectionnez **Créer un noeud final**.
3. Entrez un nom d'affichage pour décrire brièvement le point final et son objectif.

Le type de service de plate-forme pris en charge par le noeud final est affiché à côté du nom du noeud final lorsqu'il est répertorié sur la page noeuds finaux, de sorte que vous n'avez pas besoin d'inclure ces informations dans le nom.

4. Dans le champ **URI**, spécifiez l'identificateur de ressource unique (URI) du noeud final.

Utilisez l'un des formats suivants :

```
https://host:port  
http://host:port
```

Si vous ne spécifiez pas de port, les ports par défaut suivants sont utilisés :

- Port 443 pour les URI HTTPS et port 80 pour les URI HTTP (la plupart des terminaux)
- Port 9092 pour les URI HTTPS et HTTP (terminaux Kafka uniquement)

Par exemple, l'URI d'un compartiment hébergé sur StorageGRID peut être :

```
https://s3.example.com:10443
```

Dans cet exemple, `s3.example.com` Représente l'entrée DNS pour l'adresse IP virtuelle (VIP) du groupe haute disponibilité StorageGRID, et `10443` représente le port défini dans le noeud final de l'équilibreur de charge.

Si possible, vous devez vous connecter à un groupe haute disponibilité de nœuds d'équilibrage de la charge pour éviter un point de défaillance unique.

De la même manière, l'URI d'un compartiment hébergé sur AWS peut être :

```
https://s3-aws-region.amazonaws.com
```

Si le noeud final est utilisé pour le service de réplication CloudMirror, n'incluez pas le nom de compartiment dans l'URI. Vous incluez le nom du compartiment dans le champ **URN**.

5. Entrez le nom de ressource unique (URN) du noeud final.

Vous ne pouvez pas modifier l'URN d'un noeud final après sa création.

6. Sélectionnez **Continuer**.

7. Sélectionnez une valeur pour **Type d'authentification**.

Terminaux d'intégration de la recherche AWS

Entrez ou téléchargez les informations d'identification d'un terminal d'intégration de recherche AWS.

Les informations d'identification que vous fournissez doivent disposer d'autorisations d'écriture pour la ressource de destination.

Type d'authentification	Description	Informations d'identification
Anonyme	Fournit un accès anonyme à la destination. Fonctionne uniquement pour les terminaux dont la sécurité est désactivée.	Pas d'authentification.
Clé d'accès	Utilise des identifiants de style AWS pour authentifier les connexions avec la destination.	<ul style="list-style-type: none">• ID de clé d'accès• Clé d'accès secrète
HTTP de base	Utilise un nom d'utilisateur et un mot de passe pour authentifier les connexions à la destination.	<ul style="list-style-type: none">• Nom d'utilisateur• Mot de passe
CAP (portail d'accès C2S)	Utilise des certificats et des clés pour authentifier les connexions à la destination.	<ul style="list-style-type: none">• URL des informations d'identification temporaires• Certificat autorité de certification du serveur (téléchargement de fichiers PEM)• Certificat client (téléchargement de fichier PEM)• Clé privée client (téléchargement de fichiers PEM, format crypté OpenSSL ou format de clé privée non crypté)• Phrase de passe de clé privée du client (facultatif)

Réplication CloudMirror ou terminaux Amazon SNS

Entrez ou téléchargez les informations d'identification pour une réplication CloudMirror ou un terminal SNS Amazon.

Les informations d'identification que vous fournissez doivent disposer d'autorisations d'écriture pour la ressource de destination.

Type d'authentification	Description	Informations d'identification
Anonyme	Fournit un accès anonyme à la destination. Fonctionne uniquement pour les terminaux dont la sécurité est désactivée.	Pas d'authentification.
Clé d'accès	Utilise des identifiants de style AWS pour authentifier les connexions avec la destination.	<ul style="list-style-type: none"> • ID de clé d'accès • Clé d'accès secrète
CAP (portail d'accès C2S)	Utilise des certificats et des clés pour authentifier les connexions à la destination.	<ul style="list-style-type: none"> • URL des informations d'identification temporaires • Certificat autorité de certification du serveur (téléchargement de fichiers PEM) • Certificat client (téléchargement de fichier PEM) • Clé privée client (téléchargement de fichiers PEM, format crypté OpenSSL ou format de clé privée non crypté) • Phrase de passe de clé privée du client (facultatif)

Les terminaux Kafka

Entrez ou téléchargez les identifiants d'un terminal Kafka.

Les informations d'identification que vous fournissez doivent disposer d'autorisations d'écriture pour la ressource de destination.

Type d'authentification	Description	Informations d'identification
Anonyme	Fournit un accès anonyme à la destination. Fonctionne uniquement pour les terminaux dont la sécurité est désactivée.	Pas d'authentification.
SASL/SIMPLE	Utilise un nom d'utilisateur et un mot de passe avec du texte brut pour authentifier les connexions à la destination.	<ul style="list-style-type: none"> • Nom d'utilisateur • Mot de passe

Type d'authentification	Description	Informations d'identification
SASL/SCRAM-SHA-256	Utilise un nom d'utilisateur et un mot de passe à l'aide d'un protocole de réponse de vérification et d'un hachage SHA-256 pour authentifier les connexions à la destination.	<ul style="list-style-type: none"> Nom d'utilisateur Mot de passe
SASL/SCRAM-SHA-512	Utilise un nom d'utilisateur et un mot de passe à l'aide d'un protocole de réponse de vérification et d'un hachage SHA-512 pour authentifier les connexions à la destination.	<ul style="list-style-type: none"> Nom d'utilisateur Mot de passe

Sélectionnez **utiliser la délégation prise de l'authentification** si le nom d'utilisateur et le mot de passe proviennent d'un jeton de délégation obtenu à partir d'un cluster Kafka.

- Sélectionnez **Continuer**.
- Sélectionnez un bouton radio pour **Verify Server** pour choisir la manière dont la connexion TLS au noeud final est vérifiée.

Create endpoint ✕

✓ Enter details

✓ Select authentication type
Optional

3 Verify server
Optional

Verify server

Use this method to validate the certificate for TLS connections to the endpoint resource. If you select "Use custom CA certificate," copy and paste the custom security certificate in the text box.

Use custom CA certificate

Use operating system CA certificate

Do not verify certificate

```
-----BEGIN CERTIFICATE-----
abodefghijkl123456780ABCDEFGHIUML
123456/7890ABCDEFabodefghijklABCD
-----END CERTIFICATE-----
```

Previous
Test and create endpoint

Type de vérification du certificat	Description
Utiliser un certificat d'autorité de certification personnalisé	Utilisez un certificat de sécurité personnalisé. Si vous sélectionnez ce paramètre, copiez et collez le certificat de sécurité personnalisé dans la zone de texte certificat CA .
Utiliser le certificat CA du système d'exploitation	Utilisez le certificat d'autorité de certification Grid par défaut installé sur le système d'exploitation pour sécuriser les connexions.
Ne vérifiez pas le certificat	Le certificat utilisé pour la connexion TLS n'est pas vérifié. Cette option n'est pas sécurisée.

10. Sélectionnez **Test et Créer un noeud final**.

- Un message de réussite s'affiche si le noeud final peut être atteint à l'aide des informations d'identification spécifiées. La connexion au noeud final est validée à partir d'un noeud sur chaque site.
- Un message d'erreur s'affiche si la validation du noeud final échoue. Si vous devez modifier le noeud final pour corriger l'erreur, sélectionnez **Retour aux détails du noeud final** et mettez à jour les informations. Sélectionnez ensuite **Test et Créer un noeud final**.

La création du terminal échoue si les services de plate-forme ne sont pas activés pour votre compte de locataire. Veuillez contacter votre administrateur StorageGRID.

Après avoir configuré un noeud final, vous pouvez utiliser son URN pour configurer un service de plate-forme.

Informations associées

["Spécifiez l'URN du terminal des services de plateforme"](#)

["Configurez la réplique CloudMirror"](#)

["Configurer les notifications d'événements"](#)

["Configurez le service d'intégration de la recherche"](#)

Tester la connexion pour le point final des services de plate-forme

Si la connexion à un service de plate-forme a changé, vous pouvez tester la connexion du noeud final pour vérifier que la ressource de destination existe et qu'elle peut être atteinte à l'aide des informations d'identification que vous avez spécifiées.

Avant de commencer

- Vous êtes connecté au Gestionnaire de locataires à l'aide d'un ["navigateur web pris en charge"](#).
- Vous appartenez à un groupe d'utilisateurs qui possède le ["Gestion des noeuds finaux ou des autorisations d'accès racine"](#).

Description de la tâche

StorageGRID ne vérifie pas que les informations d'identification disposent des autorisations appropriées.

Étapes

1. Sélectionnez **STORAGE (S3) > Platform services Endpoints**.

La page noeuds finaux des services de plate-forme s'affiche et affiche la liste des noeuds finaux des services de plate-forme déjà configurés.

Platform services endpoints

A platform services endpoint stores the information StorageGRID needs to use an external resource as a target for a platform service (CloudMirror replication, notifications, or search integration). You must configure an endpoint for each platform service you plan to use.

4 endpoints [Create endpoint](#)

[Delete endpoint](#)

<input type="checkbox"/>	Display name ? ↕	Last error ? ↕	Type ? ↕	URI ? ↕	URN ? ↕
<input type="checkbox"/>	my-endpoint-1		S3 Bucket	http://10.96.104.167:10443	urn:sgws:s3:::bucket1
<input type="checkbox"/>	my-endpoint-2	✖ 2 hours ago	Search	http://10.96.104.30:9200	urn:sgws:es:::mydomain/sveloso/_doc
<input type="checkbox"/>	my-endpoint-3		Notifications	http://10.96.104.202:8080/	arn:aws:sns:us-west-2::example1
<input type="checkbox"/>	my-endpoint-4		S3 Bucket	http://10.96.104.167:10443	urn:sgws:s3:::bucket2

2. Sélectionnez le noeud final dont vous souhaitez tester la connexion.

La page des détails du point final s'affiche.

Overview ^

Display name:	my-endpoint-1 
Type:	S3 Bucket
URI:	http://10.96.104.167:10443
URN:	urn:sgws:s3:::bucket1

Connection

Configuration

Verify connection

Some errors might continue to appear after they are resolved. To see if an error is current or to force the removal of a resolved error, select **Test connection**.

Test connection

3. Sélectionnez **Tester la connexion**.

- Un message de réussite s'affiche si le noeud final peut être atteint à l'aide des informations d'identification spécifiées. La connexion au noeud final est validée à partir d'un noeud sur chaque site.
- Un message d'erreur s'affiche si la validation du noeud final échoue. Si vous devez modifier le noeud final pour corriger l'erreur, sélectionnez **Configuration** et mettez à jour les informations. Sélectionnez ensuite **Test et enregistrer les modifications**.

Modifier le point final des services de plate-forme

Vous pouvez modifier la configuration d'un point de terminaison de services de plate-forme pour modifier son nom, son URI ou d'autres détails. Par exemple, vous devrez peut-être mettre à jour les informations d'identification expirées ou modifier l'URI pour qu'il pointe vers un index Elasticsearch de sauvegarde pour le basculement. Vous ne pouvez pas modifier l'URN d'un terminal de services de plate-forme.

Avant de commencer

- Vous êtes connecté au Gestionnaire de locataires à l'aide d'un ["navigateur web pris en charge"](#).
- Vous appartenez à un groupe d'utilisateurs qui possède le ["Gestion des noeuds finaux ou des autorisations d'accès racine"](#).

Étapes

1. Sélectionnez **STORAGE (S3) > Platform services Endpoints**.

La page noeuds finaux des services de plate-forme s'affiche et affiche la liste des noeuds finaux des services de plate-forme déjà configurés.

Platform services endpoints

A platform services endpoint stores the information StorageGRID needs to use an external resource as a target for a platform service (CloudMirror replication, notifications, or search integration). You must configure an endpoint for each platform service you plan to use.

4 endpoints

Create endpoint

Delete endpoint

<input type="checkbox"/>	Display name	Last error	Type	URI	URN
<input type="checkbox"/>	my-endpoint-1		S3 Bucket	http://10.96.104.167:10443	urn:sgws:s3:::bucket1
<input type="checkbox"/>	my-endpoint-2	2 hours ago	Search	http://10.96.104.30:9200	urn:sgws:es:::mydomain/sveloso/_doc
<input type="checkbox"/>	my-endpoint-3		Notifications	http://10.96.104.202:8080/	arn:aws:sns:us-west-2::example1
<input type="checkbox"/>	my-endpoint-4		S3 Bucket	http://10.96.104.167:10443	urn:sgws:s3:::bucket2

2. Sélectionnez le point final que vous souhaitez modifier.

La page des détails du point final s'affiche.

3. Sélectionnez **Configuration**.

4. Modifiez la configuration du noeud final selon les besoins.

Vous ne pouvez pas modifier l'URN d'un noeud final après sa création.

a. Pour modifier le nom d'affichage du noeud final, sélectionnez l'icône d'édition .

b. Modifiez l'URI si nécessaire.

c. Si nécessaire, modifiez le type d'authentification.

- Pour l'authentification par clé d'accès, modifiez la clé selon vos besoins en sélectionnant **Modifier la clé S3** et en collant une nouvelle ID de clé d'accès et une nouvelle clé d'accès secrète. Si vous devez annuler vos modifications, sélectionnez **Revert S3 key edit**.
- Pour l'authentification CAP (C2S Access Portal), modifiez l'URL des informations d'identification temporaires ou la phrase de passe de la clé privée du client facultative et téléchargez de nouveaux certificats et fichiers de clés selon les besoins.

La clé privée du client doit être au format crypté OpenSSL ou au format de clé privée non crypté.

d. Si nécessaire, modifiez la méthode de vérification du serveur.

5. Sélectionnez **Tester et enregistrer les modifications**.

- Un message de réussite s'affiche si le noeud final peut être atteint à l'aide des informations d'identification spécifiées. La connexion au noeud final est vérifiée à partir d'un noeud sur chaque site.

- Un message d'erreur s'affiche si la validation du noeud final échoue. Modifiez le noeud final pour corriger l'erreur, puis sélectionnez **Test et enregistrer les modifications**.

Supprimer le noeud final des services de plate-forme

Vous pouvez supprimer un noeud final si vous ne souhaitez plus utiliser le service de plate-forme associé.

Avant de commencer

- Vous êtes connecté au Gestionnaire de locataires à l'aide d'un "navigateur web pris en charge".
- Vous appartenez à un groupe d'utilisateurs qui possède le "Gestion des noeuds finaux ou des autorisations d'accès racine".

Étapes

1. Sélectionnez **STORAGE (S3) > Platform services Endpoints**.

La page noeuds finaux des services de plate-forme s'affiche et affiche la liste des noeuds finaux des services de plate-forme déjà configurés.

Platform services endpoints

A platform services endpoint stores the information StorageGRID needs to use an external resource as a target for a platform service (CloudMirror replication, notifications, or search integration). You must configure an endpoint for each platform service you plan to use.

4 endpoints Create endpoint

Delete endpoint

<input type="checkbox"/>	Display name ?	Last error ?	Type ?	URI ?	URN ?
<input type="checkbox"/>	my-endpoint-1		S3 Bucket	http://10.96.104.167:10443	urn:sgws:s3:::bucket1
<input type="checkbox"/>	my-endpoint-2	✘ 2 hours ago	Search	http://10.96.104.30:9200	urn:sgws:es:::mydomain/sveloso/_doc
<input type="checkbox"/>	my-endpoint-3		Notifications	http://10.96.104.202:8080/	arn:aws:sns:us-west-2::example1
<input type="checkbox"/>	my-endpoint-4		S3 Bucket	http://10.96.104.167:10443	urn:sgws:s3:::bucket2

2. Cochez la case correspondant à chaque point final à supprimer.

Si vous supprimez un noeud final de services de plate-forme en cours d'utilisation, le service de plate-forme associé sera désactivé pour tous les compartiments qui utilisent le noeud final. Toutes les demandes qui n'ont pas encore été traitées seront supprimées. Toutes les nouvelles demandes seront toujours générées jusqu'à ce que vous modifiiez la configuration de compartiment pour ne plus référencer l'URN supprimé. StorageGRID signale ces demandes comme des erreurs irrécupérables.

3. Sélectionnez **actions** > **Supprimer le point final**.

Un message de confirmation s'affiche.

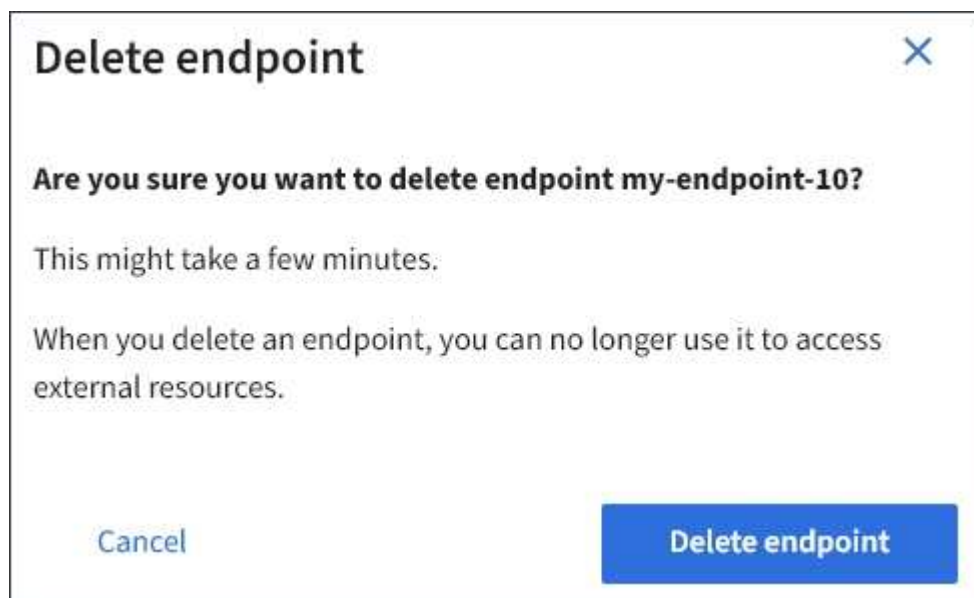

4. Sélectionnez **Supprimer le point final**.

Dépanner les erreurs de point final des services de plate-forme

Si une erreur se produit lorsque StorageGRID tente de communiquer avec un noeud final de services de plate-forme, un message s'affiche sur le tableau de bord. Sur la page noeuds finaux des services de plate-forme, la colonne dernière erreur indique il y a combien de temps l'erreur s'est produite. Aucune erreur ne s'affiche si les autorisations associées aux informations d'identification d'un noeud final sont incorrectes.

Déterminez si l'erreur s'est produite

Si des erreurs de noeud final de services de plateforme se sont produites au cours des 7 derniers jours, le tableau de bord du gestionnaire de locataires affiche un message d'alerte. Vous pouvez accéder à la page noeuds finaux des services de plate-forme pour obtenir plus de détails sur l'erreur.

 One or more endpoints have experienced an error and might not be functioning properly. Go to the [Endpoints](#) page to view the error details. The last error occurred 2 hours ago.

La même erreur qui s'affiche sur le tableau de bord s'affiche également en haut de la page noeuds finaux Platform Services. Pour afficher un message d'erreur plus détaillé :

Étapes

1. Dans la liste des noeuds finaux, sélectionnez le noeud final qui contient l'erreur.
2. Sur la page des détails du noeud final, sélectionnez **connexion**. Cet onglet affiche uniquement l'erreur la plus récente pour un noeud final et indique il y a combien de temps l'erreur s'est produite. Erreurs incluant l'icône X rouge  s'est produit au cours des 7 derniers jours.

Overview ^

Display name:	my-endpoint-2 
Type:	Search
URI:	http://10.96.104.30:9200
URN:	urn:sgws:es:::mydomain/sveloso/_doc

Connection

Configuration

Verify connection

Some errors might continue to appear after they are resolved. To see if an error is current or to force the removal of a resolved error, select **Test connection**.

Test connection

Last error details

 2 hours ago

Endpoint failure: Endpont has an AWS failure: RequestError: send request failed; caused by: url.Error; caused by: net:OpError; caused by: os.SyscallError (logID: 143H5UDUUKMGDRWJ)

Vérifiez si l'erreur est toujours à jour

Certaines erreurs peuvent continuer à s'afficher dans la colonne **dernière erreur**, même après leur résolution. Pour voir si une erreur est active ou pour forcer la suppression d'une erreur résolue du tableau :

Étapes

1. Sélectionnez l'extrémité.

La page des détails du point final s'affiche.

2. Sélectionnez **connexion** > **Tester la connexion**.

La sélection de **Test Connection** permet à StorageGRID de valider l'existence du noeud final des services de plate-forme et de l'atteindre avec les informations d'identification actuelles. La connexion au noeud final est validée à partir d'un nœud sur chaque site.

Résoudre les erreurs de point final

Vous pouvez utiliser le message **dernière erreur** sur la page des détails du noeud final pour déterminer ce qui est à l'origine de l'erreur. Certaines erreurs peuvent vous obliger à modifier le noeud final pour résoudre le problème. Par exemple, une erreur CloudMirroring peut se produire si StorageGRID ne parvient pas à accéder

102

au compartiment S3 de destination, car il ne dispose pas des autorisations d'accès correctes ou si la clé d'accès a expiré. Le message est "les informations d'identification du noeud final ou l'accès à la destination doivent être mis à jour" et les détails sont "AccessDenied" ou "InvalidAccessKeyId".

Si vous devez modifier le noeud final pour résoudre une erreur, la sélection de **Test et enregistrer les modifications** fait que StorageGRID valide le noeud final mis à jour et confirme qu'il peut être atteint avec les informations d'identification actuelles. La connexion au noeud final est validée à partir d'un noeud sur chaque site.

Étapes

1. Sélectionnez l'extrémité.
2. Sur la page des détails du noeud final, sélectionnez **Configuration**.
3. Modifiez la configuration de point final selon vos besoins.
4. Sélectionnez **connexion > Tester la connexion**.

Identifiants de point de terminaison avec autorisations insuffisantes

Lorsque StorageGRID valide un terminal de services de plateforme, il confirme que les identifiants du terminal peuvent être utilisés pour contacter la ressource de destination et il vérifie les autorisations de base. Cependant, StorageGRID ne valide pas toutes les autorisations requises pour certaines opérations de services de plateforme. Pour cette raison, si vous recevez une erreur lors de la tentative d'utilisation d'un service de plate-forme (tel que « 403 interdit »), vérifiez les autorisations associées aux informations d'identification du noeud final.

Informations associées

- ["Administration de StorageGRID ; dépannage des services de plate-forme"](#)
- ["Créer un terminal de services de plate-forme"](#)
- ["Tester la connexion pour le point final des services de plate-forme"](#)
- ["Modifier le point final des services de plate-forme"](#)

Configurez la réplication CloudMirror

Le ["Service de réplication CloudMirror"](#) Est l'un des trois services de plateforme StorageGRID. Vous pouvez utiliser la réplication CloudMirror pour répliquer automatiquement les objets dans un compartiment S3 externe.

Avant de commencer

- Les services de plateforme ont été activés pour votre compte de locataire par un administrateur StorageGRID.
- Vous avez déjà créé un compartiment qui servira de source de réplication.
- Le noeud final que vous prévoyez d'utiliser comme destination pour la réplication CloudMirror existe déjà, et vous avez son URN.
- Vous appartenez à un groupe d'utilisateurs qui possède le ["Gérez tous les compartiments ou l'autorisation d'accès racine"](#). Ces autorisations remplacent les paramètres d'autorisation des stratégies de groupe ou de compartiment lors de la configuration du compartiment à l'aide du Gestionnaire de locataires.

Description de la tâche

La réplication CloudMirror copie les objets à partir d'un compartiment source vers un compartiment de destination spécifié dans un terminal.

La réplication CloudMirror présente des similarités et des différences importantes avec la fonction de réplication multigrille. Pour en savoir plus, voir "[Comparez la réplication entre les grilles et la réplication CloudMirror](#)".

Pour activer la réplication CloudMirror pour un compartiment, vous devez créer et appliquer un XML de configuration de réplication de compartiment valide. Le XML de configuration de réplication doit utiliser l'URN d'un terminal de compartiment S3 pour chaque destination.

La réplication n'est pas prise en charge pour les compartiments source ou de destination lorsque le verrouillage d'objet S3 est activé.

Pour obtenir des informations générales sur la réplication de compartiment et la configuration de celle-ci, reportez-vous à la section "[Documentation d'Amazon simple Storage Service \(S3\) : réplication d'objets](#)". Pour plus d'informations sur la manière dont StorageGRID implémente GetBuckeReplication, DeleteBuckeReplication et PutBuckeReplication, reportez-vous au "[Opérations sur les compartiments](#)".

Si vous activez la réplication CloudMirror sur un compartiment qui contient des objets, les nouveaux objets ajoutés au compartiment sont répliqués, mais les objets existants du compartiment ne sont pas répliqués. Vous devez mettre à jour des objets existants pour déclencher la réplication.

Si vous spécifiez une classe de stockage dans le fichier XML de configuration de réplication, StorageGRID utilise cette classe lors des opérations sur le terminal S3 de destination. Le noeud final de destination doit également prendre en charge la classe de stockage spécifiée. Veillez à suivre les recommandations fournies par le fournisseur du système de destination.

Étapes

1. Activer la réplication pour le compartiment source :

Utilisez un éditeur de texte pour créer le XML de configuration de réplication requis pour activer la réplication, comme spécifié dans l'API de réplication S3. Lors de la configuration du XML :

- Notez que StorageGRID ne prend en charge que le V1 de la configuration de la réplication. Cela signifie que StorageGRID ne prend pas en charge l'utilisation de `Filter` Élément pour les règles, et suit les conventions V1 pour la suppression des versions d'objet. Pour plus d'informations, reportez-vous à la documentation Amazon sur la configuration de la réplication.
- Utiliser l'URN d'un terminal du compartiment S3 comme destination.
- Vous pouvez éventuellement ajouter le `<StorageClass>` et spécifiez l'un des éléments suivants :
 - `STANDARD`: La classe de stockage par défaut. Si vous ne spécifiez pas de classe de stockage lors du téléchargement d'un objet, le `STANDARD` la classe de stockage est utilisée.
 - `STANDARD_IA`: (Standard - accès peu fréquent.) Utilisez cette classe de stockage pour les données auxquelles vous accédez moins fréquemment, mais qui exige toujours un accès rapide lorsque cela est nécessaire.
 - `REDUCED_REDUNDANCY`: Utilisez cette classe de stockage pour les données non stratégiques reproductibles qui peuvent être stockées avec moins de redondance que le `STANDARD` classe de stockage.
- Si vous spécifiez un `Role` Dans le XML de configuration, il sera ignoré. Cette valeur n'est pas utilisée par StorageGRID.

```
<ReplicationConfiguration>
  <Role></Role>
  <Rule>
    <Status>Enabled</Status>
    <Prefix>2020</Prefix>
    <Destination>
      <Bucket>urn:sgws:s3:::2017-records</Bucket>
      <StorageClass>STANDARD</StorageClass>
    </Destination>
  </Rule>
</ReplicationConfiguration>
```

2. Sélectionnez **Afficher les compartiments** dans le tableau de bord ou sélectionnez **STOCKAGE (S3) > compartiments**.
3. Sélectionnez le nom du compartiment source.

La page des détails du compartiment s'affiche.
4. Sélectionnez **Platform Services > Replication**.
5. Cochez la case **Activer la réplication**.
6. Collez le XML de configuration de réplication dans la zone de texte et sélectionnez **Enregistrer les modifications**.

Bucket options
Bucket access
Platform services

Replication
Disabled
^

Enable the CloudMirror replication service to copy objects from a source bucket to a destination bucket that is specified in an endpoint.

- Platform services must be enabled for your tenant account by a StorageGRID administrator.
- You must have already configured an endpoint for each destination bucket.
- You must specify the URN of each endpoint in the replication configuration XML for the source bucket.

Enable replication

Clear

```
<ReplicationConfiguration>
  <Role></Role>
  <Rule>
    <Status>Enabled</Status>
    <Prefix>2020</Prefix>
    <Destination>
      <Bucket>urn:sgws:s3:::2017-records</Bucket>
      <StorageClass>STANDARD</StorageClass>
    </Destination>
  </Rule>
</ReplicationConfiguration>
```

Save changes

Les services de plateforme doivent être activés pour chaque compte de locataire par un administrateur StorageGRID à l'aide de Grid Manager ou de l'API de gestion du grid. Contactez votre administrateur StorageGRID si une erreur se produit lors de l'enregistrement du XML de configuration.

7. Vérifiez que la réplication est configurée correctement :

- a. Ajoutez un objet au compartiment source qui répond aux exigences de réplication telles que spécifiées dans la configuration de la réplication.

Dans l'exemple présenté précédemment, les objets qui correspondent au préfixe « 2020 » sont répliqués.

- b. Confirmer que l'objet a été répliqué vers le compartiment de destination.

Pour les objets de petite taille, la réplication s'effectue rapidement.

Informations associées

["Créer un terminal de services de plate-forme"](#)

Configurer les notifications d'événements

Le service de notifications est l'un des trois services de plate-forme StorageGRID. Vous pouvez activer les notifications d'un compartiment pour envoyer des informations sur les événements spécifiés à un cluster ou un service Kafka de destination qui prend en charge AWS simple notification Service (Amazon SNS).

Avant de commencer

- Les services de plateforme ont été activés pour votre compte de locataire par un administrateur StorageGRID.
- Vous avez déjà créé un compartiment qui sert de source de notifications.
- Le noeud final que vous avez l'intention d'utiliser comme destination pour les notifications d'événements existe déjà, et vous avez son URN.
- Vous appartenez à un groupe d'utilisateurs qui possède le ["Gérez tous les compartiments ou l'autorisation d'accès racine"](#). Ces autorisations remplacent les paramètres d'autorisation des stratégies de groupe ou de compartiment lors de la configuration du compartiment à l'aide du Gestionnaire de locataires.

Description de la tâche

Après la configuration des notifications d'événements, chaque fois qu'un événement spécifié se produit pour un objet dans le compartiment source, une notification est générée et envoyée à la rubrique Amazon SNS ou Kafka utilisée comme terminal de destination. Pour activer les notifications pour un compartiment, vous devez créer et appliquer un XML de configuration de notification valide. Le XML de configuration de notification doit utiliser l'URN d'un terminal de notification d'événement pour chaque destination.

Pour obtenir des informations générales sur les notifications d'événements et leur configuration, consultez la documentation Amazon. Pour plus d'informations sur l'implémentation de l'API de configuration des notifications du compartiment S3 par StorageGRID, reportez-vous au ["Instructions d'implémentation des applications client S3"](#).

Si vous activez les notifications d'événements pour un compartiment contenant des objets, les notifications sont envoyées uniquement pour les actions qui sont effectuées après l'enregistrement de la configuration de notification.

Étapes

1. Activer les notifications pour le compartiment source :
 - Utilisez un éditeur de texte pour créer le XML de configuration de notification requis pour activer les notifications d'événement, comme spécifié dans l'API de notification S3.
 - Lors de la configuration du XML, utilisez l'URN d'un terminal de notification d'événements comme sujet de destination.

```
<NotificationConfiguration>
  <TopicConfiguration>
    <Id>Image-created</Id>
    <Filter>
      <S3Key>
        <FilterRule>
          <Name>prefix</Name>
          <Value>images/</Value>
        </FilterRule>
      </S3Key>
    </Filter>
    <Topic>arn:aws:sns:us-east-1:050340950352:sgws-topic</Topic>
    <Event>s3:ObjectCreated:*</Event>
  </TopicConfiguration>
</NotificationConfiguration>
```

2. Dans le Gestionnaire de locataires, sélectionnez **STORAGE (S3) > seaux**.
3. Sélectionnez le nom du compartiment source.

La page des détails du compartiment s'affiche.

4. Sélectionnez **Platform Services > Event Notifications**.
5. Cochez la case **Activer les notifications d'événements**.
6. Collez le XML de configuration de notification dans la zone de texte, puis sélectionnez **Enregistrer les modifications**.

Bucket options
Bucket access
Platform services
S3 Console

Replication
Disabled
▼

Event notifications
Disabled
▲

Enable the event notification service for an S3 bucket if you want StorageGRID to send notifications about specified events to a destination Amazon Simple Notification Service (SNS) or a destination Apache Kafka cluster.

- Platform services must be enabled for your tenant account by a StorageGRID administrator.
- You must have already configured an endpoint for the destination of event notifications.
- You must specify the URN of that endpoint in the notification configuration XML for the source bucket.

Enable event notifications

Clear

```

<NotificationConfiguration>
  <TopicConfiguration>
    <Id>Image-created</Id>
    <Filter>
      <S3Key>
        <FilterRule>
          <Name>prefix</Name>
          <Value>images</Value>
        </FilterRule>
      </S3Key>
    </Filter>
          
```

Save changes

Les services de plateforme doivent être activés pour chaque compte de locataire par un administrateur StorageGRID à l'aide de Grid Manager ou de l'API de gestion du grid. Contactez votre administrateur StorageGRID si une erreur se produit lors de l'enregistrement du XML de configuration.

7. Vérifiez que les notifications d'événements sont correctement configurées :

- a. Exécutez une action sur un objet du compartiment source qui répond aux exigences de déclenchement d'une notification telles qu'elles sont configurées dans le fichier XML de configuration.

Dans l'exemple, une notification d'événement est envoyée chaque fois qu'un objet est créé avec le `images/` préfixe.

b. Vérifiez qu'une notification a été envoyée à la rubrique Amazon SNS ou Kafka de destination.

Par exemple, si votre sujet de destination est hébergé sur Amazon SNS, vous pouvez configurer le service pour qu'il vous envoie un e-mail lorsque la notification est remise.

```
{
  "Records": [
    {
      "eventVersion": "2.0",
      "eventSource": "sgws:s3",
      "eventTime": "2017-08-08T23:52:38Z",
      "eventName": "ObjectCreated:Put",
      "userIdentity": {
        "principalId": "11111111111111111111"
      },
      "requestParameters": {
        "sourceIPAddress": "193.51.100.20"
      },
      "responseElements": {
        "x-amz-request-id": "122047343"
      },
      "s3": {
        "s3SchemaVersion": "1.0",
        "configurationId": "Image-created",
        "bucket": {
          "name": "test1",
          "ownerIdentity": {
            "principalId": "11111111111111111111"
          },
          "arn": "arn:sgws:s3:::test1"
        },
        "object": {
          "key": "images/cat.jpg",
          "size": 0,
          "eTag": "d41d8cd98f00b204e9800998ecf8427e",
          "sequencer": "14D90402421461C7"
        }
      }
    }
  ]
}
```

+ Si la notification est reçue dans la rubrique de destination, vous avez configuré votre compartiment source pour les notifications StorageGRID.

Informations associées

["Description des notifications pour les compartiments"](#)

["UTILISEZ L'API REST S3"](#)

["Créer un terminal de services de plate-forme"](#)

Utilisez le service d'intégration de la recherche

Le service d'intégration de la recherche est l'un des trois services de plate-forme StorageGRID. Vous pouvez activer ce service pour envoyer des métadonnées d'objet à un index de recherche de destination chaque fois qu'un objet est créé ou supprimé, ou que ses métadonnées ou balises sont mises à jour.

Vous pouvez configurer l'intégration de la recherche à l'aide du Gestionnaire de locataires pour appliquer un code XML de configuration StorageGRID personnalisé à un compartiment.

Comme le service d'intégration de recherche entraîne l'envoi des métadonnées d'objet vers une destination, son XML de configuration est appelé *metadata notification configuration XML*. Ce XML de configuration est différent de la configuration de *notification XML* utilisée pour activer les notifications d'événements.

Voir la ["Instructions d'implémentation des applications client S3"](#) Pour plus d'informations sur les opérations d'API REST personnalisées suivantes de StorageGRID S3 :

- SUPPRIMEZ la configuration de notification des métadonnées de compartiment
- CONFIGURATION DES notifications de métadonnées de compartiment
- CONFIGURATION de notification des métadonnées de compartiment

Informations associées

["XML de configuration pour l'intégration de la recherche"](#)

["Métadonnées d'objet incluses dans les notifications de métadonnées"](#)

["JSON généré par le service d'intégration de la recherche"](#)

["Configurez le service d'intégration de la recherche"](#)

["UTILISEZ L'API REST S3"](#)

XML de configuration pour l'intégration de la recherche

Le service d'intégration de recherche est configuré à l'aide d'un ensemble de règles contenues dans `<MetadataNotificationConfiguration>` et `</MetadataNotificationConfiguration>` balises. Chaque règle spécifie les objets auxquels la règle s'applique, et la destination vers laquelle StorageGRID doit envoyer les métadonnées de ces objets.

Les objets peuvent être filtrés sur le préfixe du nom de l'objet. Par exemple, vous pouvez envoyer les métadonnées pour les objets avec le préfixe `images` à une destination et aux métadonnées pour les objets avec le préfixe `videos` à un autre. Les configurations avec des préfixes qui se chevauchent ne sont pas valides et sont rejetées lorsqu'elles sont soumises. Par exemple, une configuration qui inclut une règle pour les

objets avec le préfixe `test` et une seconde règle pour les objets avec le préfixe `test2` n'est pas autorisé.

Les destinations doivent être spécifiées à l'aide de l'URN d'un terminal StorageGRID créé pour le service d'intégration de la recherche. Ces terminaux font référence à un index et à un type définis dans un cluster Elasticsearch.

```
<MetadataNotificationConfiguration>
  <Rule>
    <ID>Rule-1</ID>
    <Status>rule-status</Status>
    <Prefix>key-prefix</Prefix>
    <Destination>
      <Urn>arn:aws:es:region:account-
ID:domain/mydomain/myindex/mytype</Urn>
    </Destination>
  </Rule>
  <Rule>
    <ID>Rule-2</ID>
    ...
  </Rule>
  ...
</MetadataNotificationConfiguration>
```

Le tableau décrit les éléments du XML de configuration de notification des métadonnées.

Nom	Description	Obligatoire
Configuration de la MetadataNotificationConfiguration	Balise de conteneur pour les règles utilisées pour spécifier les objets et la destination des notifications de métadonnées. Contient un ou plusieurs éléments de règle.	Oui.
Règle	Balise de conteneur d'une règle qui identifie les objets dont les métadonnées doivent être ajoutées à un index spécifié. Les règles avec des préfixes qui se chevauchent sont rejetées. Inclus dans l'élément MetadataNotificationConfiguration.	Oui.
ID	Identifiant unique de la règle. Inclus dans l'élément règle.	Non

Nom	Description	Obligatoire
État	L'état peut être « activé » ou « désactivé ». Aucune action n'est prise pour les règles désactivées. Inclus dans l'élément règle.	Oui.
Préfixe	Les objets qui correspondent au préfixe sont affectés par la règle et leurs métadonnées sont envoyées à la destination spécifiée. Pour faire correspondre tous les objets, spécifiez un préfixe vide. Inclus dans l'élément règle.	Oui.
Destination	Balise de conteneur pour la destination d'une règle. Inclus dans l'élément règle.	Oui.
Urne	URN de la destination où les métadonnées d'objet sont envoyées. Doit être l'URN d'un terminal StorageGRID avec les propriétés suivantes : <ul style="list-style-type: none"> • es doit être le troisième élément. • L'URN doit se terminer par l'index et le type où les métadonnées sont stockées, sous la forme <code>domain-name/myindex/mytype</code>. <p>Les terminaux sont configurés à l'aide du Gestionnaire de locataires ou de l'API de gestion des locataires. Ils se présentent sous la forme suivante :</p> <ul style="list-style-type: none"> • <code>arn:aws:es:region:account-ID:domain/mydomain/myindex/mytype</code> • <code>urn:mysite:es:::mydomain/myindex/mytype</code> <p>Le noeud final doit être configuré avant la soumission du XML de configuration, ou la configuration échouera avec une erreur 404.</p> <p>L'URNE est incluse dans l'élément destination.</p>	Oui.

Utilisez l'exemple de XML de configuration de notification de métadonnées pour apprendre à construire votre propre XML.

Configuration de notification des métadonnées qui s'applique à tous les objets

Dans cet exemple, les métadonnées d'objet de tous les objets sont envoyées vers la même destination.

```

<MetadataNotificationConfiguration>
  <Rule>
    <ID>Rule-1</ID>
    <Status>Enabled</Status>
    <Prefix></Prefix>
    <Destination>
      <Urn>urn:myes:es::sgws-notifications/test1/all</Urn>
    </Destination>
  </Rule>
</MetadataNotificationConfiguration>

```

Configuration des notifications de métadonnées avec deux règles

Dans cet exemple, les métadonnées d'objet pour les objets qui correspondent au préfixe `/images` est envoyée à une destination, tandis que les métadonnées d'objet correspondent au préfixe `/videos` est envoyé à une seconde destination.

```

<MetadataNotificationConfiguration>
  <Rule>
    <ID>Images-rule</ID>
    <Status>Enabled</Status>
    <Prefix>/images</Prefix>
    <Destination>
      <Urn>arn:aws:es:us-east-1:33333333:domain/es-
domain/graphics/imagetype</Urn>
    </Destination>
  </Rule>
  <Rule>
    <ID>Videos-rule</ID>
    <Status>Enabled</Status>
    <Prefix>/videos</Prefix>
    <Destination>
      <Urn>arn:aws:es:us-west-1:22222222:domain/es-
domain/graphics/videotype</Urn>
    </Destination>
  </Rule>
</MetadataNotificationConfiguration>

```

Informations associées

["UTILISEZ L'API REST S3"](#)

["Métadonnées d'objet incluses dans les notifications de métadonnées"](#)

["JSON généré par le service d'intégration de la recherche"](#)

["Configurez le service d'intégration de la recherche"](#)

Configurer le service d'intégration de la recherche

Le service d'intégration de recherche envoie des métadonnées d'objet à un index de recherche de destination chaque fois qu'un objet est créé ou supprimé, ou que ses métadonnées ou balises sont mises à jour.

Avant de commencer

- Les services de plateforme ont été activés pour votre compte de locataire par un administrateur StorageGRID.
- Vous avez déjà créé un compartiment S3 dont vous souhaitez indexer le contenu.
- Le noeud final que vous avez l'intention d'utiliser comme destination pour le service d'intégration de recherche existe déjà, et vous avez son URN.
- Vous appartenez à un groupe d'utilisateurs qui possède le "[Gérez tous les compartiments ou l'autorisation d'accès racine](#)". Ces autorisations remplacent les paramètres d'autorisation des stratégies de groupe ou de compartiment lors de la configuration du compartiment à l'aide du Gestionnaire de locataires.

Description de la tâche

Une fois que vous avez configuré le service d'intégration de recherche pour un compartiment source, la création d'un objet ou la mise à jour des métadonnées ou des balises d'un objet déclenche l'envoi des métadonnées d'objet vers le terminal de destination. Si vous activez le service d'intégration de recherche pour un compartiment qui contient déjà des objets, les notifications de métadonnées ne sont pas automatiquement envoyées pour les objets existants. Vous devez mettre à jour ces objets existants pour vous assurer que leurs métadonnées sont ajoutées à l'index de recherche de destination.

Étapes

1. Utilisez un éditeur de texte pour créer le XML de notification de métadonnées requis pour activer l'intégration de la recherche.
 - Voir les informations sur le XML de configuration pour l'intégration de la recherche.
 - Lors de la configuration du XML, utilisez l'URN d'un noeud final d'intégration de recherche comme destination.

```
<MetadataNotificationConfiguration>
  <Rule>
    <Status>Enabled</Status>
    <Prefix></Prefix>
    <Destination>
      <Urn>arn:aws:es:us-east-
1:1111111111111111:domain/mydomain/myindex/mytype</Urn>
    </Destination>
  </Rule>
</MetadataNotificationConfiguration>
```

2. Dans le Gestionnaire de locataires, sélectionnez **STORAGE (S3) > seaux**.
3. Sélectionnez le nom du compartiment source.

La page des détails du compartiment s'affiche.

- Sélectionnez **Platform Services > Search Integration**
- Cochez la case **Activer l'intégration de la recherche**.
- Collez la configuration de notification de métadonnées dans la zone de texte, puis sélectionnez **Enregistrer les modifications**.

```
<MetadataNotificationConfiguration>
  <Rule>
    <Status>Enabled</Status>
    <Prefix></Prefix>
    <Destination>
      <Urn>arn:aws:es:us-east-1:111111111111:domain/mydomain/myindex/mytype</Urn>
    </Destination>
  </Rule>
</MetadataNotificationConfiguration>
```

A 'Clear' button is located to the right of the text area, and a 'Save changes' button is at the bottom right of the configuration panel.

Les services de plateforme doivent être activés pour chaque compte de locataire par un administrateur StorageGRID à l'aide de l'API Grid Manager ou de gestion. Contactez votre administrateur StorageGRID si une erreur se produit lors de l'enregistrement du XML de configuration.

- Vérifiez que le service d'intégration de la recherche est configuré correctement :

- a. Ajoutez un objet au compartiment source qui répond aux exigences relatives au déclenchement d'une notification de métadonnées comme spécifié dans le XML de configuration.

Dans l'exemple présenté précédemment, tous les objets ajoutés au compartiment déclenchent une notification de métadonnées.

- b. Vérifiez qu'un document JSON contenant les métadonnées et les balises de l'objet a été ajouté à l'index de recherche spécifié dans le noeud final.

Une fois que vous avez terminé

Si nécessaire, vous pouvez désactiver l'intégration de la recherche pour un compartiment à l'aide de l'une des méthodes suivantes :

- Sélectionnez **STORAGE (S3) > Buckets** et décochez la case **Enable search Integration**.
- Si vous utilisez directement l'API S3, utilisez une demande de notification DE suppression des métadonnées du compartiment. Pour plus d'informations sur l'implémentation des applications client S3, reportez-vous aux instructions.

Informations associées

["Comprendre le service d'intégration de la recherche"](#)

["XML de configuration pour l'intégration de la recherche"](#)

["UTILISEZ L'API REST S3"](#)

["Créer un terminal de services de plate-forme"](#)

JSON généré par le service d'intégration de la recherche

Lorsque vous activez le service d'intégration de la recherche pour un compartiment, un document JSON est généré et envoyé au terminal de destination à chaque ajout, mise à jour ou suppression de métadonnées d'objet.

Cet exemple montre un exemple de fichier JSON qui peut être généré lorsqu'un objet doté de la clé est associé `SGWS/Tagging.txt` est créé dans un compartiment nommé `test`. Le `test` le compartiment n'est pas multiversion `versionId` l'étiquette est vide.

```

{
  "bucket": "test",
  "key": "SGWS/Tagging.txt",
  "versionId": "",
  "accountId": "86928401983529626822",
  "size": 38,
  "md5": "3d6c7634a85436eee06d43415012855",
  "region": "us-east-1",
  "metadata": {
    "age": "25"
  },
  "tags": {
    "color": "yellow"
  }
}

```

Métadonnées d'objet incluses dans les notifications de métadonnées

Le tableau répertorie tous les champs inclus dans le document JSON qui est envoyé au noeud final de destination lorsque l'intégration de la recherche est activée.

Le nom du document inclut le nom du compartiment, le nom de l'objet et l'ID de version, le cas échéant.

Type	Nom et description de l'élément
Informations sur les compartiments et les objets	bucket: Nom du compartiment
key: Nom de la clé d'objet	versionID: Version d'objet, pour les objets dans les compartiments multiversion
region: Région godet, par exemple us-east-1	Métadonnées de système
size: Taille de l'objet (en octets) visible par un client HTTP	md5: Hachage d'objet
Métadonnées d'utilisateur	metadata: Toutes les métadonnées utilisateur de l'objet, en tant que paires clé-valeur key:value
Étiquettes	tags: Toutes les balises d'objet définies pour l'objet, en tant que paires clé-valeur key:value

Pour les balises et les métadonnées d'utilisateur, StorageGRID transmet des dates et des chiffres à Elasticsearch en tant que chaînes ou notifications d'événement S3. Pour configurer Elasticsearch afin d'interpréter ces chaînes comme des dates ou des chiffres, suivez les instructions Elasticsearch pour un mappage dynamique des champs et un mappage des formats de date. Vous devez activer les mappages de champs dynamiques sur l'index avant de configurer le service d'intégration de la recherche. Une fois qu'un document est indexé, vous ne pouvez pas modifier les types de champ du document dans l'index.

Informations sur le copyright

Copyright © 2024 NetApp, Inc. Tous droits réservés. Imprimé aux États-Unis. Aucune partie de ce document protégé par copyright ne peut être reproduite sous quelque forme que ce soit ou selon quelque méthode que ce soit (graphique, électronique ou mécanique, notamment par photocopie, enregistrement ou stockage dans un système de récupération électronique) sans l'autorisation écrite préalable du détenteur du droit de copyright.

Les logiciels dérivés des éléments NetApp protégés par copyright sont soumis à la licence et à l'avis de non-responsabilité suivants :

CE LOGICIEL EST FOURNI PAR NETAPP « EN L'ÉTAT » ET SANS GARANTIES EXPRESSES OU TACITES, Y COMPRIS LES GARANTIES TACITES DE QUALITÉ MARCHANDE ET D'ADÉQUATION À UN USAGE PARTICULIER, QUI SONT EXCLUES PAR LES PRÉSENTES. EN AUCUN CAS NETAPP NE SERA TENU POUR RESPONSABLE DE DOMMAGES DIRECTS, INDIRECTS, ACCESSOIRES, PARTICULIERS OU EXEMPLAIRES (Y COMPRIS L'ACHAT DE BIENS ET DE SERVICES DE SUBSTITUTION, LA PERTE DE JOUISSANCE, DE DONNÉES OU DE PROFITS, OU L'INTERRUPTION D'ACTIVITÉ), QUELLES QU'EN SOIENT LA CAUSE ET LA DOCTRINE DE RESPONSABILITÉ, QU'IL S'AGISSE DE RESPONSABILITÉ CONTRACTUELLE, STRICTE OU DÉLICTEUELLE (Y COMPRIS LA NÉGLIGENCE OU AUTRE) DÉCOULANT DE L'UTILISATION DE CE LOGICIEL, MÊME SI LA SOCIÉTÉ A ÉTÉ INFORMÉE DE LA POSSIBILITÉ DE TELS DOMMAGES.

NetApp se réserve le droit de modifier les produits décrits dans le présent document à tout moment et sans préavis. NetApp décline toute responsabilité découlant de l'utilisation des produits décrits dans le présent document, sauf accord explicite écrit de NetApp. L'utilisation ou l'achat de ce produit ne concède pas de licence dans le cadre de droits de brevet, de droits de marque commerciale ou de tout autre droit de propriété intellectuelle de NetApp.

Le produit décrit dans ce manuel peut être protégé par un ou plusieurs brevets américains, étrangers ou par une demande en attente.

LÉGENDE DE RESTRICTION DES DROITS : L'utilisation, la duplication ou la divulgation par le gouvernement sont sujettes aux restrictions énoncées dans le sous-paragraphe (b)(3) de la clause Rights in Technical Data-Noncommercial Items du DFARS 252.227-7013 (février 2014) et du FAR 52.227-19 (décembre 2007).

Les données contenues dans les présentes se rapportent à un produit et/ou service commercial (tel que défini par la clause FAR 2.101). Il s'agit de données propriétaires de NetApp, Inc. Toutes les données techniques et tous les logiciels fournis par NetApp en vertu du présent Accord sont à caractère commercial et ont été exclusivement développés à l'aide de fonds privés. Le gouvernement des États-Unis dispose d'une licence limitée irrévocable, non exclusive, non cessible, non transférable et mondiale. Cette licence lui permet d'utiliser uniquement les données relatives au contrat du gouvernement des États-Unis d'après lequel les données lui ont été fournies ou celles qui sont nécessaires à son exécution. Sauf dispositions contraires énoncées dans les présentes, l'utilisation, la divulgation, la reproduction, la modification, l'exécution, l'affichage des données sont interdits sans avoir obtenu le consentement écrit préalable de NetApp, Inc. Les droits de licences du Département de la Défense du gouvernement des États-Unis se limitent aux droits identifiés par la clause 252.227-7015(b) du DFARS (février 2014).

Informations sur les marques commerciales

NETAPP, le logo NETAPP et les marques citées sur le site <http://www.netapp.com/TM> sont des marques déposées ou des marques commerciales de NetApp, Inc. Les autres noms de marques et de produits sont des marques commerciales de leurs propriétaires respectifs.