



Tool ONTAP per la documentazione di VMware vSphere

ONTAP tools for VMware vSphere 9.13

NetApp
December 19, 2025

Sommario

Tool ONTAP per la documentazione di VMware vSphere	1
Note di rilascio	2
Concetti	3
Panoramica dei tool ONTAP	3
Virtual Storage Console (VSC)	3
Provider VASA	4
Storage Replication Adapter (SRA)	4
Configurazioni del provider VASA per vVol	4
Configurare la configurazione del disaster recovery	5
Controllo degli accessi in base al ruolo	6
Panoramica del controllo degli accessi basato sui ruoli negli strumenti ONTAP	6
Componenti delle autorizzazioni vCenter Server	7
Punti chiave relativi all'assegnazione e alla modifica delle autorizzazioni per vCenter Server	9
Ruoli standard forniti con gli strumenti ONTAP	9
Privilegi richiesti per le attività degli strumenti ONTAP	11
Autorizzazioni per i sistemi storage ONTAP e gli oggetti vSphere	12
Come configurare il controllo degli accessi basato sui ruoli di ONTAP per i tool ONTAP per VMware vSphere	14
Configurare l'alta disponibilità per gli strumenti ONTAP	15
VMware vSphere ha	15
Tolleranza agli errori di VMware vSphere	16
Configurazioni MetroCluster supportate dai tool ONTAP	16
Configurazioni MetroCluster e tool ONTAP	16
Configurazioni MetroCluster e provider VASA	17
Configurazioni MetroCluster e SRA	17
Implementare e aggiornare i tool ONTAP	18
Workflow di implementazione per i nuovi utenti dei tool ONTAP per VMware vSphere	18
Workflow di implementazione per gli utenti esistenti degli strumenti ONTAP	18
Modalità di implementazione di VMware Cloud Foundation per gli strumenti ONTAP	19
Tool ONTAP per la guida rapida di VMware vSphere	23
Preparazione per l'installazione	23
Implementazione degli strumenti ONTAP	25
Requisiti per l'implementazione degli strumenti ONTAP	28
Requisiti delle porte per gli strumenti ONTAP	28
Requisiti di spazio e dimensionamento per gli strumenti ONTAP	29
Sistemi storage supportati, licenze e applicazioni per gli strumenti ONTAP	29
Considerazioni per l'implementazione degli strumenti ONTAP	30
Implementare gli strumenti ONTAP	34
Come scaricare gli strumenti ONTAP	34
Come implementare gli strumenti ONTAP	34
Abilitare il provider VASA per la configurazione di datastore virtuali	36
Installare il plug-in NFS VAAI	37
Cancellare i pacchetti di plug-in scaricati dalla cache di vSphere	38

Aggiornare i tool ONTAP	38
Effettua l'aggiornamento alla versione più recente dei tool ONTAP	38
Aggiornare Storage Replication Adapter	41
Configurare gli strumenti ONTAP	43
Workflow per la configurazione degli strumenti ONTAP	43
Configurare le impostazioni dell'host ESXi	43
Configurare le impostazioni di multipathing e timeout del server host ESXi	43
I valori degli host ESXi vengono impostati utilizzando gli strumenti ONTAP	44
Configurare i sistemi operativi guest	46
Configurare gli script del sistema operativo guest	46
Impostare i valori di timeout per i sistemi operativi guest di Windows	47
Impostare i valori di timeout per i sistemi operativi guest Solaris	47
Impostare i valori di timeout per i sistemi operativi guest Linux	48
Requisiti per la registrazione degli strumenti ONTAP in più ambienti vCenter Server	49
Configurare il file delle preferenze degli strumenti ONTAP	50
Impostare IPv4 o IPv6 utilizzando il file delle preferenze	50
Aggiungere sottoreti diverse	51
Attiva il montaggio del datastore su diverse subnet	52
Rigenerare un certificato SSL per Virtual Storage Console	53
Configurare i sistemi storage	53
Panoramica dei sistemi storage per gli strumenti ONTAP	53
Aggiungere sistemi storage	54
Modificare i sistemi storage	56
Aggiornare il certificato	56
Rilevamento di host e sistemi storage	57
Aggiornare il display del sistema di storage	57
Configurare le soglie di allarme	58
Configurare i ruoli e i privilegi degli utenti	59
Configurare i profili delle funzionalità di storage	60
Panoramica dei profili delle funzionalità di storage	60
Creazione di profili di funzionalità storage	62
Generare automaticamente i profili di capacità dello storage	66
Configurare gli archivi dati	67
Provisioning di datastore tradizionali	67
Mappare i datastore ai profili di capacità dello storage	72
Assegnare policy QoS	73
Verificare la conformità del datastore con il profilo di funzionalità dello storage mappato	73
Provisioning degli archivi dati vVol	74
Ribilanciare gli archivi dati vVol	77
Elimina datastore vVol	79
Protezione di datastore e macchine virtuali	80
Abilitare SRA per proteggere i datastore	80
Configurare il sistema storage per il disaster recovery	81
Configurare Storage Replication Adapter per l'ambiente SAN	81
Configurare Storage Replication Adapter per ambienti altamente scalabili	82

Configurare SRA con SRM in una configurazione del sito di ripristino condiviso	83
Configurare SRA sull'appliance SRM	83
Aggiornare le credenziali SRA	84
Migrazione di Windows SRM all'appliance SRM	85
Configurare la replica per il datastore vVols per proteggere le macchine virtuali	85
Configurare la replica di vVol per gli archivi dati esistenti	86
Proteggere le macchine virtuali non protette	88
Configurare siti protetti e di ripristino	88
Configurare i criteri di storage delle macchine virtuali	88
Configurare i gruppi di protezione	89
Associare siti protetti e di ripristino	90
Configurare le risorse protette e del sito di ripristino	91
Verificare i sistemi storage replicati	95
Gestire gli strumenti ONTAP	97
Gestire i datastore	97
Montare il datastore su host aggiuntivi	97
Ridimensionare gli archivi dati	97
Modificare un datastore vVols	98
Aggiungere storage a un datastore vVols	98
Rimuovere lo storage da un datastore vVols	100
Montare un datastore vVols	101
Gestire le macchine virtuali	101
Considerazioni per la migrazione o la clonazione di macchine virtuali	101
Migrare le macchine virtuali tradizionali negli archivi dati vVol	102
Migrare le macchine virtuali con profili di funzionalità storage precedenti	103
Pulizia VASA	103
Modificare le impostazioni degli host ESXi utilizzando gli strumenti ONTAP	104
Accedere alla console di manutenzione degli strumenti ONTAP	105
Panoramica della console di manutenzione degli strumenti ONTAP	105
Virtual Storage Console e file di log del provider VASA	107
Modificare la password dell'amministratore	108
Configurare il provider VASA per l'utilizzo con SSH	108
Configurare l'accesso remoto alla diagnostica	109
Raccogliere i file di log	109
Gestire syslog	110
Monitorare le performance dei datastore e dei report vVol	111
Panoramica dei report datastore e vVol di ONTAP Tools	111
Analizza i dati delle performance utilizzando la dashboard tradizionale	115
Analizza i dati delle performance utilizzando la dashboard di vVols	116
Disaster Recovery del provider VASA	117
Note legali	118
Copyright	118
Marchi	118
Brevetti	118
Direttiva sulla privacy	118

Tool ONTAP per la documentazione di VMware vSphere

Note di rilascio

Fornisce importanti informazioni su questa release di strumenti ONTAP per VMware vSphere, inclusi problemi risolti, problemi noti, precauzioni e limitazioni.

Per ulteriori informazioni, consultare ["Note sulla versione dei tool ONTAP per VMware vSphere 9,13"](#).

Concetti

Panoramica dei tool ONTAP

I tool ONTAP per VMware vSphere offrono una gestione del ciclo di vita end-to-end per le macchine virtuali negli ambienti VMware che utilizzano sistemi storage NetApp. Consente agli amministratori di gestire direttamente lo storage all'interno di vCenter Server, semplificando quindi la gestione dello storage e dei dati per gli ambienti VMware.

Gli strumenti ONTAP si integrano con il client vSphere e consentono di utilizzare i servizi SSO (Single Sign-on). In un ambiente con più istanze di vCenter Server, ogni istanza di vCenter Server che si desidera gestire deve disporre di una propria istanza registrata di ONTAP Tools.

Ogni componente degli strumenti ONTAP offre funzionalità che consentono di gestire lo storage in modo più efficiente.

Lo strumento plug-in VMware vSphere Client è progettato per integrare la funzionalità plug-in nel client vSphere senza dover essere eseguito all'interno di vCenter Server. In questo modo si ottiene l'isolamento dei plug-in e la scalabilità orizzontale dei plug-in che operano in ambienti vSphere di grandi dimensioni.

Virtual Storage Console (VSC)

VSC consente di eseguire le seguenti attività:

- Aggiunta di controller di storage, assegnazione di credenziali e impostazione delle autorizzazioni per i controller di storage di VSC, che possono essere sfruttate sia da SRA che dal provider VASA
- Eseguire il provisioning degli archivi dati
- Monitorare le performance dei datastore e delle macchine virtuali nell'ambiente vCenter Server
- Controllare l'accesso degli amministratori agli oggetti vCenter Server utilizzando RBAC (role-based access control) a due livelli:
 - Oggetti vSphere, come macchine virtuali e datastore

Questi oggetti vengono gestiti utilizzando vCenter Server RBAC.

- Storage ONTAP

I sistemi storage vengono gestiti utilizzando ONTAP RBAC.

- Visualizzare e aggiornare le impostazioni host degli host ESXi connessi allo storage NetApp

Le operazioni di provisioning VSC traggono vantaggio dall'utilizzo del plug-in NFS per le API vStorage VMware per l'integrazione array (VAAI). Il plug-in NFS per VAAI è una libreria software che integra le librerie di dischi virtuali VMware installate sull'host ESXi. Il pacchetto VMware VAAI consente l'offload di determinate attività dagli host fisici all'array di storage. È possibile eseguire attività come il thin provisioning e l'accelerazione hardware a livello di array per ridurre il carico di lavoro sugli host ESXi. La funzione di offload delle copie e di riserva dello spazio migliorano le prestazioni delle operazioni VSC.

Il plug-in NetApp NFS per VAAI non viene fornito con VSC. Tuttavia, è possibile scaricare il pacchetto di installazione del plug-in e ottenere le istruzioni per l'installazione del plug-in dal NetApp Support Site.

Provider VASA

IL provider VASA per ONTAP utilizza le API VMware vSphere per la consapevolezza dello storage (VASA) per inviare informazioni sullo storage utilizzato da VMware vSphere al server vCenter. I tool ONTAP hanno un provider VASA integrato con VSC. IL provider VASA consente di eseguire le seguenti attività:

- Provisioning di datastore vVol (VMware Virtual Volumes)
- Creare e utilizzare profili di funzionalità storage che definiscono diversi obiettivi di livello di servizio dello storage (SLO) per il proprio ambiente
- Verificare la conformità tra i datastore e i profili di funzionalità dello storage
- Impostare gli allarmi per avvisare l'utente quando volumi e aggregati stanno raggiungendo i limiti di soglia
- Monitorare le performance dei dischi delle macchine virtuali (VMDK) e delle macchine virtuali create negli archivi dati vVols

Storage Replication Adapter (SRA)

Quando SRA viene attivato e utilizzato insieme a VMware Site Recovery Manager (SRM), è possibile ripristinare i datastore e le macchine virtuali di vCenter Server in caso di guasto. SRA consente di utilizzare la replica basata su array (ABR) per siti protetti e siti di ripristino per il disaster recovery in caso di guasto.

Informazioni correlate

["Supporto NetApp"](#)

Configurazioni del provider VASA per vVol

È possibile utilizzare il provider VASA per ONTAP per creare e gestire i volumi virtuali VMware (vVol). È possibile eseguire il provisioning, modificare, montare ed eliminare un datastore vVols. È inoltre possibile aggiungere storage al datastore vVols o rimuovere lo storage dal datastore vVols. per offrire una maggiore flessibilità. È possibile eseguire il provisioning e gestire ogni macchina virtuale e il relativo VMDK.

Un datastore vVol è costituito da uno o più volumi FlexVol all'interno di un container di storage (detto anche storage di backup). Una macchina virtuale può essere distribuita su un datastore vVols o su più datastore vVols.

Sebbene sia possibile creare un datastore vVol con più volumi FlexVol, tutti i volumi FlexVol all'interno del container di storage devono utilizzare lo stesso protocollo (NFS, iSCSI, FCP o NVMe/FC) e le stesse macchine virtuali di storage (SVM).

Non è richiesta una conoscenza dettagliata dello storage sottostante. Ad esempio, non è necessario identificare un volume FlexVol specifico per contenere lo storage. Dopo aver aggiunto volumi FlexVol al datastore vVols, il container di storage gestisce i requisiti di storage e impedisce qualsiasi situazione durante il provisioning delle macchine virtuali in cui VMware ha eseguito il provisioning su un volume di backup senza capacità.



È consigliabile includere più volumi FlexVol in un datastore vVol per ottenere performance e flessibilità. Poiché i volumi FlexVol presentano restrizioni del numero di LUN che limitano il numero di macchine virtuali, tra cui più volumi FlexVol è possibile memorizzare più macchine virtuali nel datastore vVol.

Nell'ambito del processo di installazione, è necessario specificare un profilo di capacità dello storage per il datastore vVols che si sta creando. È possibile selezionare uno o più profili di capacità storage del provider VASA per un datastore vVols. È inoltre possibile specificare un profilo di capacità storage predefinito per qualsiasi datastore vVols creato automaticamente in tale contenitore di storage.

IL provider VASA crea diversi tipi di vVol durante il provisioning delle macchine virtuali o la creazione di VMDK, a seconda delle esigenze.

- **Config**

VMware vSphere utilizza questo datastore vVols per memorizzare le informazioni di configurazione.

Nelle implementazioni SAN (a blocchi), lo storage è un LUN da 4 GB.

In un'implementazione NFS, si tratta di una directory contenente file di configurazione delle macchine virtuali, come il file vmx, e puntatori ad altri datastore vVols.

- **Dati**

Questo vVol contiene informazioni sul sistema operativo e file utente.

Nelle implementazioni SAN, si tratta di un LUN che corrisponde alle dimensioni del disco virtuale.

In un'implementazione NFS, si tratta di un file delle dimensioni del disco virtuale.

Per ogni vVol di dati NFS con provisioning sui cluster ONTAP 9.8 e superiori, tutti i file VMDK sono registrati per il monitoraggio delle metriche di performance come IOPS, throughput e latenza.

- **Sostituzione**

Questo vVol viene creato quando la macchina virtuale viene accesa e viene cancellato quando la macchina virtuale viene spenta.

Nelle implementazioni SAN, si tratta di un LUN che corrisponde alle dimensioni della memoria virtuale.

In un'implementazione NFS, si tratta di un file che corrisponde alle dimensioni della memoria virtuale.

- **Memoria**

Questo vVol viene creato se si seleziona l'opzione Memory Snapshot (istantanee della memoria) durante la creazione dello snapshot della macchina virtuale.

Nelle implementazioni SAN, si tratta di un LUN che corrisponde alle dimensioni della memoria virtuale.

In un'implementazione NFS, si tratta di un file che corrisponde alle dimensioni della memoria virtuale.

Configurare la configurazione del disaster recovery

È possibile creare e gestire la configurazione del disaster recovery nel vCenter Server insieme a Site Recovery Manager (SRM) di VMware.

IL provider VASA è ora integrato con le funzionalità di Storage Replication Adapter (SRA). Se nel data center sono stati configurati datastore vVols, per il ripristino dei datastore vVols non è necessario installare SRA separatamente per il disaster recovery. In Site Recovery Manager (SRM), è necessario associare i siti protetti

e di ripristino. Una volta eseguita l'associazione del sito, la parte successiva della configurazione SRM prevede la configurazione di una coppia di array che consente a SRM di comunicare con il sistema storage per rilevare i dispositivi e la replica del dispositivo. Prima di poter configurare la coppia di array, è necessario creare una coppia di siti in SRM.

Questa versione dei tool ONTAP offre un'opzione per utilizzare la configurazione sincrona di SnapMirror per il disaster recovery.



VMware Site Recovery Manager (SRM) non utilizza SRA per la gestione del disaster recovery dei datastore vVols. Il provider VASA viene invece utilizzato per la replica e il controllo di failover degli archivi dati vVol su ONTAP 9.7 e cluster successivi.

Vedere ["Abilitare Storage Replication Adapter"](#) sezione per la procedura.

attivazione della funzione quick_resync

È possibile attivare il flag `quick_resync` per eseguire l'operazione di protezione e ripristino in SRA. Questo è valido solo per gli archivi dati supportati da volumi con relazione SnapMirror asincrona. Il flag `quick_resync` consente di velocizzare il tempo di risync del volume di destinazione, in quanto la risync non comporta un overhead di efficienza dello storage prima del trasferimento di nuovi dati. `Quick_resync` non è attivato per impostazione predefinita. Si consiglia di attivare il flag `quick_resync`:

- Quando l'origine della risincronizzazione non ha l'efficienza del volume attivata.
- Quando si riduce il tempo di risincronizzazione, è più importante che preservare tutta l'efficienza dello storage possibile sulla rete.

Per attivare il flag `quick_resync`, attenersi alla seguente procedura:

Fasi

1. Accedere al pannello di controllo all'indirizzo `/https://<IP address>:9083` E fare clic su interfaccia CLI basata su Web.
2. Eseguire il comando `vp updateconfig -key=snapmirror.quick.resync.enabled -value=true`.
3. Eseguire il comando `vp reloadconfig`.

Controllo degli accessi in base al ruolo

Panoramica del controllo degli accessi basato sui ruoli negli strumenti ONTAP

VCenter Server offre RBAC (role-based access control) che consente di controllare l'accesso agli oggetti vSphere. Nei tool ONTAP® per VMware vSphere, vCenter Server RBAC lavora con ONTAP RBAC per determinare quali attività dei tool ONTAP possono essere eseguite da un utente specifico sugli oggetti di un sistema storage specifico.

Per completare correttamente un'attività, è necessario disporre delle autorizzazioni RBAC vCenter Server appropriate. Durante un'attività, ONTAP Tools verifica le autorizzazioni vCenter Server di un utente prima di controllare i privilegi ONTAP dell'utente.

È possibile impostare le autorizzazioni vCenter Server sull'oggetto root (nota anche come cartella root). È quindi possibile perfezionare la protezione limitando le entità figlio che non necessitano di tali autorizzazioni.

Componenti delle autorizzazioni vCenter Server

vCenter Server riconosce le autorizzazioni e non i privilegi. Ogni autorizzazione vCenter Server è composta da tre componenti.

vCenter Server include i seguenti componenti:

- Uno o più privilegi (il ruolo)

I privilegi definiscono le attività che un utente può eseguire.

- Un oggetto vSphere

L'oggetto è la destinazione delle attività.

- Un utente o un gruppo

L'utente o il gruppo definisce chi può eseguire l'attività.

Come illustrato nel diagramma seguente, per poter disporre di un'autorizzazione è necessario disporre di tutti e tre gli elementi.



In questo diagramma, le caselle grigie indicano i componenti presenti in vCenter Server e le caselle bianche indicano i componenti presenti nel sistema operativo in cui è in esecuzione vCenter Server.

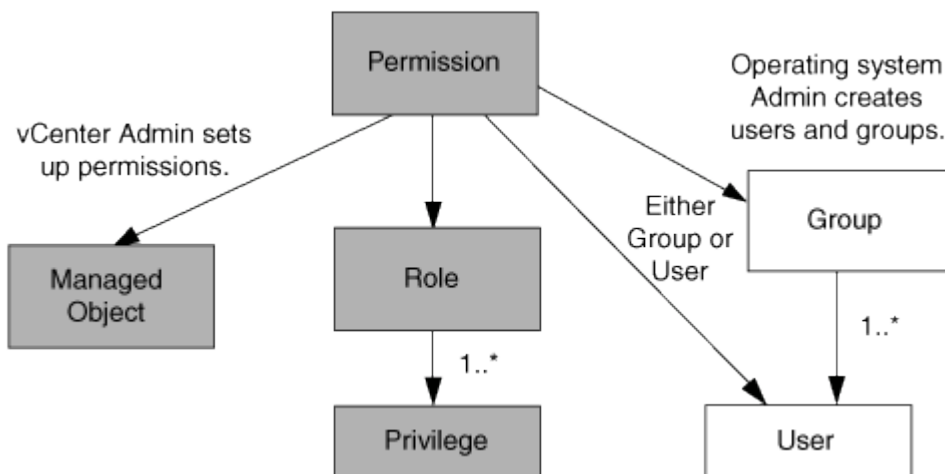

Privilegi

Due tipi di privilegi sono associati ai tool ONTAP per VMware vSphere:

- Privilegi vCenter Server nativi

Questi privilegi vengono forniti con vCenter Server.

- Privilegi specifici per i tool ONTAP

Questi privilegi sono definiti per attività specifiche degli strumenti ONTAP. Sono esclusivi degli strumenti ONTAP.

Le attività degli strumenti ONTAP richiedono privilegi specifici per gli strumenti ONTAP e privilegi nativi per vCenter Server. Questi privilegi costituiscono “role” per l’utente. Un’autorizzazione può avere più privilegi. Questi privilegi sono riservati a un utente che ha effettuato l’accesso a vCenter Server.



Per semplificare l’utilizzo di vCenter Server RBAC, gli strumenti ONTAP offrono diversi ruoli standard che contengono tutti i privilegi nativi e specifici degli strumenti ONTAP necessari per eseguire le attività degli strumenti ONTAP.

Se si modificano i privilegi all’interno di un’autorizzazione, l’utente associato a tale autorizzazione deve disconnettersi e quindi accedere per attivare l’autorizzazione aggiornata.

Privilegio	Ruoli	Attività
Console di NetApp ONTAP Tools > Visualizza	<ul style="list-style-type: none">• Amministratore di VSC• Provisioning VSC• VSC di sola lettura	Tutti gli strumenti ONTAP per le attività specifiche di VMware vSphere e VASA Provider richiedono il privilegio di visualizzazione.
NetApp Virtual Storage Console > Gestione basata su policy > Gestione o privilege.nvpfVSC.VASAGroup.com.netapp.nvpf.label > Gestione	Amministratore di VSC	Tool ONTAP per i task di VMware vSphere e VASA Provider correlati ai profili di capacità dello storage e alle impostazioni delle soglie.

Oggetti vSphere

Le autorizzazioni sono associate agli oggetti vSphere, come vCenter Server, host ESXi, macchine virtuali, datastore, data center, e cartelle. È possibile assegnare autorizzazioni a qualsiasi oggetto vSphere. In base all’autorizzazione assegnata a un oggetto vSphere, vCenter Server determina chi può eseguire le attività su tale oggetto. Per le attività specifiche degli strumenti ONTAP, le autorizzazioni vengono assegnate e validate solo a livello di cartella principale (server vCenter) e non su altre entità. Ad eccezione del funzionamento del plugin VAAI, in cui i permessi sono validati rispetto all’ESXi interessato.

Utenti e gruppi

È possibile utilizzare Active Directory (o la macchina vCenter Server locale) per configurare utenti e gruppi di utenti. È quindi possibile utilizzare le autorizzazioni vCenter Server per concedere l’accesso a questi utenti o gruppi per consentire loro di eseguire attività specifiche degli strumenti ONTAP.



Queste autorizzazioni vCenter Server si applicano agli utenti vCenter degli strumenti ONTAP, non agli strumenti ONTAP per gli amministratori VMware vSphere. Per impostazione predefinita, gli strumenti ONTAP per gli amministratori di VMware vSphere dispongono dell’accesso completo al prodotto e non richiedono le autorizzazioni assegnate.

Gli utenti e i gruppi non hanno ruoli assegnati. Ottengono l’accesso a un ruolo facendo parte di un’autorizzazione vCenter Server.

Punti chiave relativi all'assegnazione e alla modifica delle autorizzazioni per vCenter Server

Esistono diversi punti chiave da tenere a mente quando si utilizzano le autorizzazioni di vCenter Server. Il successo di un'attività di ONTAP Tools per VMware vSphere dipende dalla posizione in cui è stata assegnata un'autorizzazione o dalle azioni intraprese da un utente dopo la modifica di un'autorizzazione.

Assegnazione delle autorizzazioni

È necessario impostare le autorizzazioni di vCenter Server solo se si desidera limitare l'accesso agli oggetti e alle attività di vSphere. In caso contrario, è possibile accedere come amministratore. Questo login consente di accedere automaticamente a tutti gli oggetti vSphere.

La posizione in cui si assegna un'autorizzazione determina le attività degli strumenti ONTAP che un utente può eseguire.

A volte, per garantire il completamento di un'attività, è necessario assegnare l'autorizzazione a un livello superiore, ad esempio l'oggetto root. Questo accade quando un'attività richiede un privilegio che non si applica a un oggetto vSphere specifico (ad esempio, il monitoraggio dell'attività) o quando un privilegio richiesto si applica a un oggetto non vSphere (ad esempio, un sistema storage).

In questi casi, è possibile impostare un'autorizzazione in modo che venga ereditata dalle entità figlio. È inoltre possibile assegnare altre autorizzazioni alle entità figlio. L'autorizzazione assegnata a un'entità figlio sovrascrive sempre l'autorizzazione ereditata dall'entità padre. Ciò significa che è possibile concedere autorizzazioni a un'entità figlio per limitare l'ambito di un'autorizzazione assegnata a un oggetto root ed ereditata dall'entità figlio.



A meno che le policy di sicurezza aziendali non richiedano autorizzazioni più restrittive, è consigliabile assegnare autorizzazioni all'oggetto root (anche noto come cartella root).

Permessi e oggetti non vSphere

L'autorizzazione creata viene applicata a un oggetto non vSphere. Ad esempio, un sistema storage non è un oggetto vSphere. Se un privilegio viene applicato a un sistema di storage, è necessario assegnare l'autorizzazione contenente tale privilegio all'oggetto root di ONTAP Tools perché non esiste alcun oggetto vSphere a cui è possibile assegnarlo.

Ad esempio, tutte le autorizzazioni che includono un privilegio come il privilegio "Aggiungi/Modifica/Ignora sistemi storage" degli strumenti ONTAP devono essere assegnate a livello di oggetto root.

Modifica delle autorizzazioni

È possibile modificare un'autorizzazione alla volta.

Se si modificano i privilegi all'interno di un'autorizzazione, l'utente associato a tale autorizzazione deve disconnettersi e quindi accedere nuovamente per attivare l'autorizzazione aggiornata.

Ruoli standard forniti con gli strumenti ONTAP

Per semplificare l'utilizzo dei privilegi di vCenter Server e del RBAC (role-based access control), gli strumenti ONTAP forniscono ruoli standard di ONTAP Tools che consentono

di eseguire le attività chiave degli strumenti ONTAP. Esiste anche un ruolo di sola lettura che consente di visualizzare le informazioni, ma non di eseguire attività.

I ruoli standard dei tool ONTAP dispongono sia dei privilegi specifici dei tool ONTAP che dei privilegi nativi del server vCenter necessari agli utenti per eseguire le attività dei tool ONTAP. Inoltre, i ruoli sono configurati in modo da disporre dei privilegi richiesti per tutte le versioni supportate di vCenter Server.

In qualità di amministratore, è possibile assegnare questi ruoli agli utenti in base alle esigenze.



Quando si aggiornano gli strumenti ONTAP alla versione più recente, i ruoli standard vengono automaticamente aggiornati per funzionare con la nuova versione dello strumento.

È possibile visualizzare i ruoli standard degli strumenti ONTAP facendo clic su **ruoli** nella home page del client vSphere.

I ruoli forniti dagli strumenti ONTAP consentono di eseguire le seguenti attività:

Ruolo	Descrizione
Amministratore di VSC	Fornisce tutti i privilegi nativi di vCenter Server e i privilegi specifici degli strumenti ONTAP necessari per eseguire tutte le attività degli strumenti ONTAP.
VSC di sola lettura	Fornisce accesso in sola lettura agli strumenti ONTAP. Questi utenti non possono eseguire strumenti ONTAP per le azioni VMware vSphere controllate dall'accesso.
Provisioning VSC	Fornisce tutti i privilegi nativi di vCenter Server e i privilegi specifici dei tool ONTAP necessari per eseguire il provisioning dello storage. È possibile eseguire le seguenti operazioni: <ul style="list-style-type: none">• Creare nuovi datastore• Distruggere i datastore• Visualizza informazioni sui profili delle funzionalità di storage

Linee guida per l'utilizzo dei ruoli standard degli strumenti ONTAP

Quando si lavora con gli strumenti ONTAP standard per i ruoli di VMware vSphere, è necessario seguire alcune linee guida.

Non modificare direttamente i ruoli standard. In tal caso, gli strumenti ONTAP sovrascriveranno le modifiche ogni volta che si esegue l'aggiornamento. Il programma di installazione aggiorna le definizioni dei ruoli standard ogni volta che si aggiornano gli strumenti ONTAP. In questo modo si garantisce che i ruoli siano aggiornati per la versione degli strumenti ONTAP per VMware vSphere e per tutte le versioni supportate di vCenter Server.

Tuttavia, è possibile utilizzare i ruoli standard per creare ruoli personalizzati in base all'ambiente. A tale scopo, è necessario copiare il ruolo standard degli strumenti ONTAP e quindi modificare il ruolo copiato. Creando un

nuovo ruolo, è possibile mantenere questo ruolo anche quando si riavvia o si aggiorna il servizio Windows di ONTAP Tools.

Di seguito sono riportati alcuni dei modi in cui è possibile utilizzare i ruoli standard degli strumenti ONTAP:

- Utilizzare i ruoli standard degli strumenti ONTAP per tutte le attività degli strumenti ONTAP.

In questo scenario, i ruoli standard forniscono tutti i privilegi di cui un utente ha bisogno per eseguire le attività degli strumenti ONTAP.

- Combina i ruoli per espandere le attività che un utente può eseguire.

Se i ruoli standard degli strumenti ONTAP forniscono una granularità eccessiva per l'ambiente, è possibile espandere i ruoli creando gruppi di livello superiore che contengono più ruoli.

Se un utente deve eseguire altre attività di strumenti non ONTAP che richiedono ulteriori privilegi nativi di vCenter Server, è possibile creare un ruolo che fornisca tali privilegi e aggiungerlo anche al gruppo.

- Crea ruoli più specifici.

Se l'azienda richiede l'implementazione di ruoli più restrittivi rispetto ai ruoli standard degli strumenti ONTAP, è possibile utilizzare i ruoli degli strumenti ONTAP per creare nuovi ruoli.

In questo caso, clonare i ruoli degli strumenti ONTAP necessari e modificare il ruolo clonato in modo che disponga solo dei privilegi richiesti dall'utente.

Privilegi richiesti per le attività degli strumenti ONTAP

I diversi strumenti ONTAP per le attività VMware vSphere richiedono diverse combinazioni di privilegi specifici per gli strumenti ONTAP per VMware vSphere e i privilegi nativi di vCenter Server.

Informazioni sui privilegi richiesti per le attività degli strumenti ONTAP sono disponibili nell'articolo 1032542 della Knowledge base di NetApp.

["Tool ONTAP per VMware vSphere: Configurazione RBAC"](#)

Privilegio a livello di prodotto richiesto dai tool ONTAP per VMware vSphere

Per accedere ai tool ONTAP per l'interfaccia grafica di VMware vSphere, è necessario disporre del privilegio di visualizzazione specifico per gli strumenti ONTAP a livello di prodotto, assegnato al livello di oggetto vSphere corretto. Se si effettua l'accesso senza questo privilegio, quando si fa clic sull'icona NetApp, ONTAP Tools visualizza un messaggio di errore e impedisce l'accesso agli strumenti ONTAP.

Con il privilegio **Visualizza**, è possibile accedere alla GUI degli strumenti di ONTAP. Questo privilegio non consente di eseguire attività all'interno degli strumenti ONTAP. Per eseguire qualsiasi attività relativa agli strumenti ONTAP, è necessario disporre dei privilegi vCenter Server nativi e specifici per gli strumenti ONTAP appropriati per tali attività.

Il livello di assegnazione determina le parti dell'interfaccia utente che è possibile visualizzare. L'assegnazione del privilegio View all'oggetto root (cartella) consente di accedere agli strumenti ONTAP facendo clic sull'icona NetApp.

È possibile assegnare il privilegio View a un altro livello di oggetti vSphere; tuttavia, ciò limita i menu degli

strumenti ONTAP che è possibile visualizzare e utilizzare.

L'oggetto root è la posizione consigliata per assegnare qualsiasi autorizzazione contenente il privilegio View.

Autorizzazioni per i sistemi storage ONTAP e gli oggetti vSphere

Il RBAC (Role-Based Access Control) di ONTAP consente di controllare l'accesso a specifici sistemi storage e le azioni che un utente può eseguire su tali sistemi storage. Nei tool ONTAP® per VMware vSphere, ONTAP RBAC lavora con vCenter Server RBAC per determinare quali attività dei tool ONTAP possono essere eseguite da un utente specifico sugli oggetti di un sistema storage specifico.

Gli strumenti ONTAP utilizzano le credenziali (nome utente e password) impostate negli strumenti ONTAP per autenticare ciascun sistema di storage e determinare quali operazioni di storage possono essere eseguite su tale sistema. Gli strumenti ONTAP utilizzano un unico set di credenziali per ciascun sistema storage. Queste credenziali determinano le attività degli strumenti ONTAP che possono essere eseguite su quel sistema di storage; in altre parole, le credenziali sono per gli strumenti ONTAP e non per un singolo utente degli strumenti ONTAP.

ONTAP RBAC si applica solo all'accesso ai sistemi storage e all'esecuzione di attività degli strumenti ONTAP correlate allo storage, come il provisioning di macchine virtuali. Se non si dispone dei privilegi RBAC ONTAP appropriati per uno specifico sistema di storage, non è possibile eseguire attività su un oggetto vSphere ospitato su tale sistema di storage. È possibile utilizzare ONTAP RBAC in combinazione con i privilegi specifici dei tool ONTAP per controllare quali attività degli strumenti ONTAP possono essere eseguite da un utente:

- Monitoraggio e configurazione degli oggetti storage o vCenter Server che risiedono su un sistema storage
- Provisioning di oggetti vSphere residenti su un sistema storage

L'utilizzo di ONTAP RBAC con i privilegi specifici degli strumenti ONTAP offre un livello di sicurezza orientato allo storage che l'amministratore dello storage può gestire. Di conseguenza, si dispone di un controllo degli accessi più dettagliato rispetto a quello supportato da solo da ONTAP RBAC o da solo da vCenter Server RBAC. Ad esempio, con vCenter Server RBAC, è possibile consentire a vCenterUserB di eseguire il provisioning di un datastore sullo storage NetApp, impedendo al contempo a vCenterUserA di eseguire il provisioning dei datastore. Se le credenziali del sistema di storage per un sistema di storage specifico non supportano la creazione di storage, né vCenterUserB né vCenterUserA possono eseguire il provisioning di un datastore su tale sistema di storage.

Quando si avvia un'attività di ONTAP Tools, ONTAP Tools verifica innanzitutto se si dispone dell'autorizzazione vCenter Server corretta per tale attività. Se l'autorizzazione vCenter Server non è sufficiente per consentire l'esecuzione dell'operazione, gli strumenti ONTAP non devono controllare i privilegi ONTAP per il sistema di storage in quanto non è stato superato il controllo di protezione iniziale di vCenter Server. Di conseguenza, non è possibile accedere al sistema di storage.

Se l'autorizzazione del server vCenter è sufficiente, ONTAP Tools verifica i privilegi RBAC ONTAP (il ruolo ONTAP) associati alle credenziali del sistema di storage (nome utente e password). Per determinare se si dispone di privilegi sufficienti per eseguire le operazioni di storage richieste dall'attività degli strumenti ONTAP sul sistema di storage in questione. Se si dispone dei privilegi ONTAP corretti, è possibile accedere al sistema di storage ed eseguire l'attività ONTAP Tools. I ruoli di ONTAP determinano le attività degli strumenti ONTAP che è possibile eseguire sul sistema di storage.

A ciascun sistema storage è associato un set di privilegi ONTAP.

L'utilizzo di ONTAP RBAC e vCenter Server RBAC offre i seguenti vantaggi:

- Sicurezza

L'amministratore può controllare quali utenti possono eseguire le attività a livello di oggetto vCenter Server e a livello di sistema di storage.

- Informazioni di audit

In molti casi, gli strumenti ONTAP forniscono un audit trail sul sistema storage che consente di tenere traccia degli eventi all'utente vCenter Server che ha eseguito le modifiche dello storage.

- Usabilità

È possibile conservare tutte le credenziali del controller in un'unica posizione.

Ruoli ONTAP consigliati quando si utilizzano gli strumenti ONTAP per VMware vSphere

È possibile impostare diversi ruoli ONTAP consigliati per lavorare con i tool ONTAP® per VMware vSphere e RBAC (role-based access control). Questi ruoli contengono i privilegi di ONTAP necessari per eseguire le operazioni di storage necessarie eseguite dalle attività degli strumenti ONTAP.

Per creare nuovi ruoli utente, è necessario accedere come amministratore nei sistemi storage che eseguono ONTAP. È possibile creare ruoli ONTAP utilizzando Gestione di sistema di ONTAP 9.8P1 o versioni successive. Vedere ["Configurare i ruoli e i privilegi degli utenti"](#) per ulteriori informazioni.

A ciascun ruolo di ONTAP è associata una coppia di nome utente e password, che costituiscono le credenziali del ruolo. Se non si effettua l'accesso utilizzando queste credenziali, non è possibile accedere alle operazioni di storage associate al ruolo.

Come misura di sicurezza, i ruoli ONTAP specifici degli strumenti ONTAP vengono ordinati gerarchicamente. Ciò significa che il primo ruolo è il ruolo più restrittivo e dispone solo dei privilegi associati al set più semplice di operazioni di storage degli strumenti ONTAP. Il ruolo successivo include sia i propri privilegi che tutti i privilegi associati al ruolo precedente. Ogni ruolo aggiuntivo è meno restrittivo per quanto riguarda le operazioni di storage supportate.

Di seguito sono riportati alcuni dei ruoli RBAC ONTAP consigliati quando si utilizzano gli strumenti ONTAP. Dopo aver creato questi ruoli, è possibile assegnare i ruoli agli utenti che devono eseguire attività correlate allo storage, ad esempio il provisioning delle macchine virtuali.

1. Discovery (rilevamento)

Questo ruolo consente di aggiungere sistemi storage.

2. Creare storage

Questo ruolo consente di creare storage. Questo ruolo include anche tutti i privilegi associati al ruolo Discovery.

3. Modificare lo storage

Questo ruolo consente di modificare lo storage. Questo ruolo include anche tutti i privilegi associati al ruolo Discovery e al ruolo Create Storage.

4. Distruggere lo storage

Questo ruolo consente di distruggere lo storage. Questo ruolo include anche tutti i privilegi associati al

ruolo Discovery, al ruolo Create Storage e al ruolo Modify Storage.

Se si utilizza il provider VASA per ONTAP, è necessario impostare anche un ruolo di gestione basato su policy (PBM). Questo ruolo consente di gestire lo storage utilizzando le policy di storage. Questo ruolo richiede anche la configurazione del ruolo "DDiscovery".

Come configurare il controllo degli accessi basato sui ruoli di ONTAP per i tool ONTAP per VMware vSphere

Se si desidera utilizzare il controllo degli accessi basato sui ruoli con gli strumenti ONTAP per VMware vSphere, è necessario configurare il controllo degli accessi basato sui ruoli (RBAC) di ONTAP sul sistema storage. È possibile creare uno o più account utente personalizzati con privilegi di accesso limitati con la funzione RBAC di ONTAP.

I tool ONTAP per VMware vSphere e SRA possono accedere ai sistemi storage a livello di cluster o di Storage Virtual Machine (SVM). Se si aggiungono sistemi storage a livello di cluster, è necessario fornire le credenziali dell'utente amministratore per fornire tutte le funzionalità richieste. Se si aggiungono i sistemi storage aggiungendo direttamente i dettagli SVM, è necessario tenere presente che l'utente "vsadmin" non dispone di tutti i ruoli e le funzionalità necessari per eseguire determinate attività.

IL provider VASA può accedere ai sistemi storage solo a livello di cluster. Se per uno storage controller specifico è richiesto un provider VASA, è necessario aggiungere il sistema storage ai tool ONTAP per VMware vSphere a livello del cluster, anche se si utilizzano tool ONTAP o SRA.

Per creare un nuovo utente e connettere un cluster o una SVM agli strumenti ONTAP, eseguire le seguenti operazioni:

- Creare un ruolo di amministratore del cluster o di SVM utilizzando Gestione di sistema di ONTAP 9.8P1 o versione successiva. Vedere ["Configurare i ruoli e i privilegi degli utenti"](#) per ulteriori informazioni.
- Creare utenti con il ruolo assegnato e il set di applicazioni appropriato utilizzando ONTAP

Queste credenziali del sistema storage sono necessarie per configurare i sistemi storage per gli strumenti ONTAP. È possibile configurare i sistemi storage per gli strumenti ONTAP immettendo le credenziali negli strumenti ONTAP. Ogni volta che si accede a un sistema di storage con queste credenziali, si disporranno delle autorizzazioni per le funzioni degli strumenti ONTAP configurate in ONTAP durante la creazione delle credenziali.

- Aggiungi il sistema storage ai tool ONTAP per VMware vSphere e fornisci le credenziali dell'utente appena creato

Ruoli degli strumenti ONTAP

Gli strumenti ONTAP classificano i privilegi ONTAP nel seguente set di ruoli degli strumenti ONTAP:

- Discovery (rilevamento)

Attiva il rilevamento di tutti i controller di storage collegati

- Creare storage

Consente la creazione di volumi e LUN (Logical Unit Number)

- Modificare lo storage

Consente il ridimensionamento e la deduplica dei sistemi storage

- Distruggere lo storage

Consente la distruzione di volumi e LUN

Ruoli del provider VASA

È possibile creare solo la gestione basata su policy a livello di cluster. Questo ruolo consente la gestione dello storage basata su policy utilizzando i profili delle funzionalità di storage.

Ruoli SRA

SRA classifica i privilegi ONTAP in un ruolo SAN o NAS a livello di cluster o SVM. Ciò consente agli utenti di eseguire operazioni SRM.

Gli strumenti ONTAP eseguono una convalida iniziale dei privilegi dei ruoli RBAC di ONTAP quando si aggiunge il cluster agli strumenti ONTAP. Se è stato aggiunto un IP per lo storage utente SVM, i tool ONTAP non eseguono la convalida iniziale. Gli strumenti ONTAP controllano e assicurano i privilegi in un secondo momento nel flusso di lavoro delle attività.

Configurare l'alta disponibilità per gli strumenti ONTAP

Gli strumenti ONTAP supportano una configurazione ad alta disponibilità (ha) per fornire funzionalità ininterrotte degli strumenti ONTAP durante i guasti.

I tool ONTAP si affidano alla funzionalità di alta disponibilità (ha) di VMware vSphere e alla funzionalità di fault tolerance (FT) di vSphere per garantire un'elevata disponibilità. La soluzione ad alta disponibilità (ha) offre un rapido ripristino in caso di interruzioni causate da:

- Errore host
- Errore di rete
- Errore della macchina virtuale (errore del sistema operativo guest)
- Arresto anomalo dell'applicazione (strumenti ONTAP)

Non è richiesta alcuna configurazione aggiuntiva per gli strumenti ONTAP per garantire l'alta disponibilità. Solo gli host vCenter Server e ESXi devono essere configurati con la funzionalità VMware vSphere ha o vSphere FT in base ai requisiti. Sia ha che FT richiedono host in cluster insieme allo storage condiviso. FT presenta requisiti e limitazioni aggiuntivi.

Oltre alla soluzione VMware vSphere ha e alla soluzione vSphere FT, i tool ONTAP per VMware vSphere consentono di garantire l'esecuzione continua dei servizi degli strumenti ONTAP. Il processo di controllo degli strumenti ONTAP monitora periodicamente tutti e tre i servizi e li riavvia automaticamente quando viene rilevato un qualsiasi tipo di errore. In questo modo si evitano gli errori delle applicazioni.



vCenter ha non è supportato dai tool ONTAP.

VMware vSphere ha

È possibile configurare l'ambiente vSphere in cui vengono implementati gli strumenti ONTAP per VMware vSphere per l'alta disponibilità (ha). La funzionalità VMware ha offre protezione di failover da guasti hardware e

guasti del sistema operativo negli ambienti virtuali.

La funzione VMware ha monitora le macchine virtuali per rilevare guasti al sistema operativo e all'hardware. Quando viene rilevato un errore, la funzione VMware ha riavvia le macchine virtuali sugli altri server fisici nel pool di risorse. L'intervento manuale non è necessario quando viene rilevato un guasto al server.

La procedura di configurazione di VMware ha dipende dalla versione di vCenter Server in uso. Ad esempio, è possibile utilizzare il seguente collegamento di riferimento e selezionare la versione di vCenter Server richiesta per visualizzare la procedura di configurazione di VMware ha.

["Disponibilità di vSphere"](#)

Tolleranza agli errori di VMware vSphere

La funzione Fault Tolerance (FT) di VMware vSphere offre un'elevata disponibilità (ha) a un livello superiore e consente di proteggere le macchine virtuali senza alcuna perdita di dati o connessioni. È necessario attivare o disattivare gli strumenti vSphere FT per ONTAP dal server vCenter.

Assicurati che la licenza vSphere supporti FT con il numero di vCPU necessarie per gli strumenti ONTAP nel tuo ambiente (almeno 2 vCPU; 4 vCPU per ambienti su larga scala).

VSphere FT consente alle macchine virtuali di funzionare in modo continuo anche in caso di guasti al server. Quando vSphere FT è attivato su una macchina virtuale, viene creata automaticamente una copia della macchina virtuale primaria su un altro host (la macchina virtuale secondaria) selezionato da Distributed Resource Scheduler (DRS). Se DRS non è attivato, l'host di destinazione viene selezionato tra gli host disponibili. VSphere FT gestisce la macchina virtuale primaria e la macchina virtuale secondaria in modalità lockstep, con ogni mirroring dello stato di esecuzione della macchina virtuale primaria sulla macchina virtuale secondaria.

Quando si verifica un guasto hardware che causa il guasto della macchina virtuale primaria, la macchina virtuale secondaria rileva immediatamente il punto in cui si è arrestata la macchina virtuale primaria. La macchina virtuale secondaria continua a funzionare senza alcuna perdita di connessioni di rete, transazioni o dati.

Il sistema deve soddisfare i requisiti della CPU, i requisiti dei limiti delle macchine virtuali e i requisiti di licenza per la configurazione di vSphere FT per l'istanza di vCenter Server.

La procedura per configurare ha dipende dalla versione di vCenter Server. Ad esempio, è possibile utilizzare il seguente collegamento di riferimento e selezionare la versione di vCenter Server richiesta per visualizzare la procedura di configurazione di ha.

["Requisiti di tolleranza di errore, limiti e licenze"](#)

Configurazioni MetroCluster supportate dai tool ONTAP

I tool ONTAP per VMware vSphere supportano ambienti che utilizzano configurazioni MetroCluster IP e FC per ONTAP. La maggior parte di questo supporto è automatica. Tuttavia, potresti notare alcune differenze nell'utilizzo di un ambiente MetroCluster con tool ONTAP per VMware vSphere e VASA Provider.

Configurazioni MetroCluster e tool ONTAP

Devi garantire che i tool ONTAP rilevino i controller del sistema storage nel sito primario e nel sito secondario.

Generalmente, i tool ONTAP per VMware vSphere rilevano automaticamente gli storage controller. Se stai utilizzando una LIF di gestione cluster, è buona norma verificare che i tool ONTAP abbiano rilevato i cluster in entrambi i siti. In caso contrario, puoi aggiungere manualmente i controller di storage ai tool ONTAP. È inoltre possibile modificare le coppie di nomi utente e password utilizzate dagli strumenti ONTAP per la connessione agli storage controller.

Quando si verifica uno switchover, le SVM sul sito secondario prendono il controllo. Questi SVM hanno il suffisso “-mc” aggiunto ai loro nomi. Se si verifica un’operazione di switchover mentre si eseguono operazioni come il provisioning di un datastore, il nome della SVM in cui risiede il datastore viene modificato in modo da includere il suffisso “-mc”. Questo suffisso viene eliminato quando si verifica lo switchback e le SVM sul sito primario riprendono il controllo.



Se sono stati aggiunti utenti SVM con configurazione MetroCluster agli strumenti ONTAP, dopo lo switchover, la modifica del nome SVM (l’aggiunta del suffisso “-mc”) non viene riflessa. Tutte le altre operazioni di switchover continuano a essere eseguite normalmente.

In caso di switchover o switchback, i tool ONTAP potrebbero richiedere alcuni minuti per rilevare automaticamente i cluster. Se ciò si verifica durante l’esecuzione di un’operazione con strumenti ONTAP, come il provisioning di un datastore, potresti riscontrare un ritardo.

Configurazioni MetroCluster e provider VASA

Il provider VASA supporta automaticamente gli ambienti che utilizzano configurazioni MetroCluster. Lo switchover è trasparente negli ambienti provider VASA. Impossibile aggiungere utenti SVM al provider VASA.



IL provider VASA non aggiunge il suffisso “-mc” ai nomi delle SVM sul sito secondario dopo uno switchover.

Configurazioni MetroCluster e SRA

L’adattatore per la replica dello storage (SRA) supporta ambienti che utilizzano configurazioni MetroCluster (MCC) con protocollo NFS, iSCSI e FCP.

Come prerequisito per la configurazione SRA MCC, tutti i nomi delle Storage Virtual Machine (SVM) devono essere univoci sui cluster MCC. Se i nomi non sono univoci, causano conflitti e i flussi di lavoro SRA non riescono.

Azioni necessarie:

1. Dopo aver eseguito uno switchover MCC o uno switchback, verificare che il comando *snapmirror list-destinations* sul cluster di origine mostri l’output corretto con il nuovo nome SVM (<vserver_name>-mc). L’esecuzione del comando potrebbe richiedere fino a 30 minuti.
2. Eseguire l’operazione *discoverdevices* dall’interfaccia utente SRM prima di procedere con altri flussi di lavoro SRA. Questa operazione garantisce che SRM sia a conoscenza delle modifiche apportate ai nomi delle SVM dopo uno switchover o uno switchback.

Implementare e aggiornare i tool ONTAP

Workflow di implementazione per i nuovi utenti dei tool ONTAP per VMware vSphere

Se sei un nuovo utente di VMware e non hai mai utilizzato un prodotto NetApp ONTAP Tools, devi configurare vCenter Server e configurare un host ESXi prima di implementare e configurare gli strumenti ONTAP.

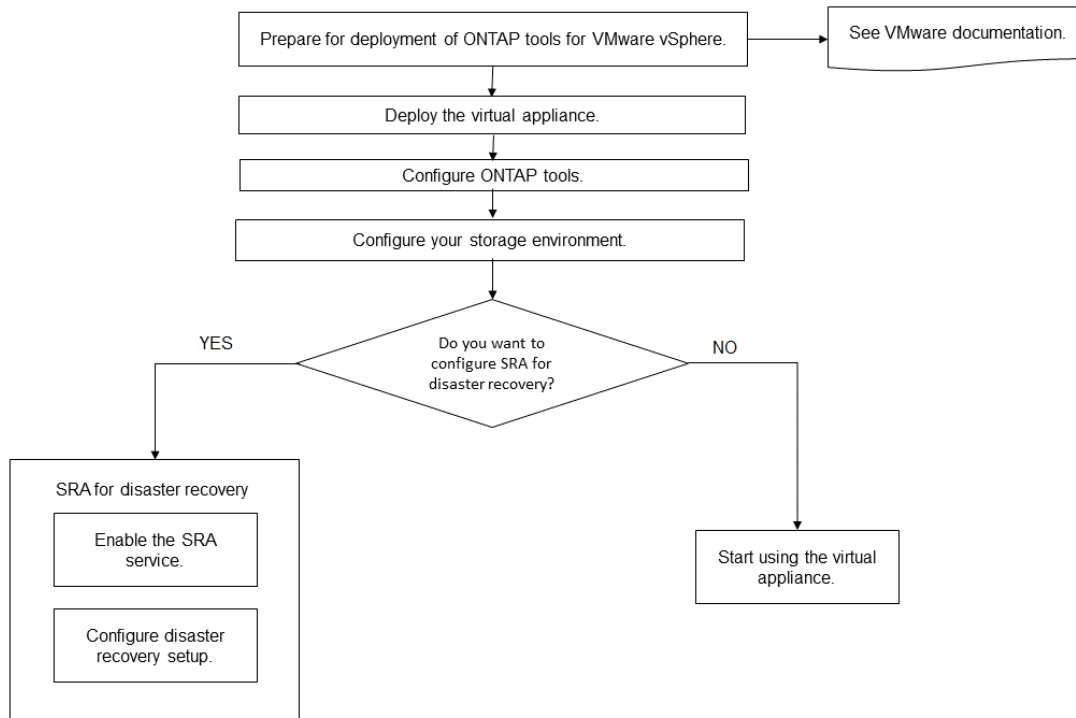

Workflow di implementazione per gli utenti esistenti degli strumenti ONTAP

Le release 9.x dei tool ONTAP per VMware vSphere supportano l'aggiornamento in-place alla versione più recente.

Le versioni precedenti di singole applicazioni come Virtual Storage Console 6.x, Storage Replication Adapter 2.x, 3.x, 4.x e VASA Provider 6.x utilizzano un processo di aggiornamento diverso. Se nel setup sono installate queste versioni legacy di VSC, provider VASA o SRA, contattare il supporto tecnico per eseguire le seguenti operazioni:

1. Implementare la versione più recente dei tool ONTAP.
2. Eseguire la migrazione dei dati di configurazione esistenti.

I dati di configurazione includono le credenziali del sistema di storage e le preferenze presenti in `kaminoprefs.xml` e `vscPreferences.xml` file.

"Impostare IPv4 o IPv6 utilizzando il file delle preferenze"

In molti casi, potrebbe non essere necessario migrare i dati di configurazione. Tuttavia, se i file delle preferenze sono stati personalizzati in precedenza, potrebbe essere necessario esaminarli e apportare modifiche simili ai nuovi strumenti ONTAP implementati. Puoi aggiungere i sistemi storage ai tool ONTAP appena implementati per VMware vSphere e specificare le credenziali quando li Aggiungi.

Se si esegue l'aggiornamento dal provider VASA 6.X, è necessario annullare la registrazione del provider VASA prima di eseguire l'aggiornamento. Per ulteriori informazioni, consultare la documentazione relativa alla versione corrente.

Se si esegue l'aggiornamento da SRA 4.0 o versioni precedenti:

- Se si utilizza SRA 4.0P1, è necessario prima eseguire l'aggiornamento a SRA9.6, quindi eseguire un aggiornamento in-place della release SRA 9.6. In seguito, è possibile eseguire l'aggiornamento alla versione più recente dei tool ONTAP.

"Effettua l'aggiornamento alla versione più recente dei tool ONTAP"

- Se si utilizza SRA 2.1 o 3.0, è necessario prima annotare i dettagli della configurazione del sito esistente. Contattare il supporto tecnico per la nuova implementazione e migrazione.

Anche l'adattatore di replica dello storage (SRA) 4.0 per le release di ONTAP utilizza il provider VASA, pertanto è necessario annullare la registrazione del provider VASA e implementare la versione più recente dei tool ONTAP. La versione precedente del server (.ova) può essere rimosso al termine dell'aggiornamento.

Se si dispone dell'implementazione del provider VASA, dopo l'aggiornamento dall'installazione esistente, è necessario configurare le dimensioni della memoria per gli strumenti ONTAP in modo che siano 12 GB utilizzando `Edit Settings` opzione. È inoltre necessario modificare la prenotazione della memoria virtuale. La macchina virtuale deve essere spenta per modificare le dimensioni della memoria.

Se si dispone della versione 7.2 o 7.2.1 dell'appliance virtuale per VSC, VASA Provider e SRA, non è possibile eseguire direttamente l'aggiornamento alla versione 9.7P1 o successiva dell'appliance unificata. È necessario prima aggiornare la configurazione esistente alla versione 9.7 dell'appliance virtuale, quindi eseguire l'aggiornamento alla versione più recente.

Per eseguire l'aggiornamento ai tool ONTAP 9.10 e versioni successive, è necessario eseguire l'appliance virtuale 9.7P1 o versioni successive. L'aggiornamento da una versione precedente alla 9.7P1 dell'appliance virtuale non è supportato.

Se si intende implementare la versione più recente dei tool ONTAP, è necessario consultare l'argomento ["Requisiti di spazio e dimensionamento per gli strumenti ONTAP"](#). L'argomento ["Effettua l'aggiornamento alla versione più recente dei tool ONTAP"](#) contiene informazioni sull'esecuzione di un aggiornamento in-place.

Informazioni correlate

<https://mysupport.netapp.com/site/tools>

Modalità di implementazione di VMware Cloud Foundation per gli strumenti ONTAP

I tool ONTAP per VMware vSphere possono essere implementati in un ambiente VMware

Cloud Foundation (VCF). L'obiettivo principale dell'implementazione di VCF è utilizzare gli strumenti ONTAP in una configurazione cloud e creare container senza vCenter Server.

La modalità VCF consente di creare container per lo storage senza la necessità di un vCenter Server. Il provider VASA viene attivato per impostazione predefinita dopo l'implementazione degli strumenti ONTAP in modalità VCF. Una volta completata l'implementazione, potrai aggiungere, eliminare o modificare i sistemi storage e creare container utilizzando le API REST.



La modifica e l'eliminazione del sistema di archiviazione sono supportate dagli strumenti ONTAP per VMware vSphere 9.13P1 in poi.

Nel seguente articolo viene descritta la procedura per aggiungere storage agli strumenti ONTAP quando VCF è attivato. ["Aggiungere memoria agli strumenti ONTAP da Swagger-UI"](#).

Viene introdotta una nuova API per generare il *appliance-api-token* che autentica le chiamate API. Alcune delle API esistenti vengono modificate per includere l'intestazione *appliance-api-token*. A partire dalla versione 9,12 degli strumenti ONTAP, swagger non supporta le API 1,0. I puntatori che in precedenza erano su 1.0 sono stati spostati in 2.0 o 3.0 API.



Dai tool ONTAP per VMware vSphere 9,13-02, le API del profilo di funzionalità dello storage 2,0 non sono più disponibili.

Le API disponibili per la modalità di implementazione VCF sono:

API	Metodo HTTP	Nuovo/modificato	Intestazione sezione
/2.0/admin/containers	OTTIENI	Novità	Container
/2.0/admin/containers	POST	Novità	Container
/2.0/vcf/user/login	POST	Novità	Autenticazione dell'utente
/3.0/storage/cluster	OTTIENI	Modificato	Sistemi storage
/3.0/storage/cluster	POST	Modificato	Sistemi storage
/3.0/storage/cluster	ELIMINARE	Novità	Sistemi storage
/3.0/storage/cluster	IN PRIMO PIANO	Novità	Sistemi storage
/2.0/storage/cluster/discover	POST	Modificato	Sistemi storage
/2.0/storage/profilifunzionalità	OTTIENI	Modificato	Profilo di capacità dello storage
/2.0/tasks/{id}	OTTIENI	Modificato	Attività

È possibile utilizzare gli archivi dati vVols solo in modalità di implementazione VCF. Per creare un container, è necessario utilizzare API REST personalizzate per l'implementazione di VCF. Una volta completata l'implementazione, è possibile accedere alle API REST dall'interfaccia Swagger. Durante la creazione di container in modalità VCF, è necessario fornire nomi di storage VM, aggregato e volume. È necessario utilizzare le API ONTAP per ottenere questi dettagli, poiché gli strumenti ONTAP OTTENGONO le API per queste risorse non vengono aggiornate.

Oggetto di storage	API
VM di storage	api/svm/svm
Aggregato	storage/aggregati
Volume	storage/volumi

Durante l'esecuzione dell'API di creazione dei container, è possibile aggiungere volumi esistenti al container. Tuttavia, è necessario assicurarsi che i valori di compressione e deduplica dei volumi esistenti corrispondano alle funzionalità di storage del container. La creazione della macchina virtuale non riesce quando i valori non corrispondono. La seguente tabella fornisce dettagli sui valori che i volumi esistenti devono avere per i profili di funzionalità dello storage corrispondenti.

Profilo capacità storage container	Deduplica	Compressione
Platinum_AFF_A	Entrambi	Entrambi
Platinum_AFF_C	Entrambi	Entrambi
Platinum_ASA_A.	Entrambi	Entrambi
Platinum_ASA_C	Entrambi	Entrambi
AFF_NVME_AFF_A	Entrambi	Entrambi
AFF_NVME_AFF_C	Entrambi	Entrambi
AFF_NVME_ASA_A.	Entrambi	Entrambi
AFF_NVME_ASA_C	Entrambi	Entrambi
AFF_THICK_AFF_A	Entrambi	Entrambi
AFF_THICK_AFF_C	Entrambi	Entrambi
AFF_THICK_ASA_A	Entrambi	Entrambi
AFF_THICK_ASA_C	Entrambi	Entrambi

Profilo capacità storage container	Deduplica	Compressione
AFF_DEFAULT_AFF_A	Sfondo	Nessuno
AFF_DEFAULT_AFF_C	Sfondo	Nessuno
AFF_DEFAULT_ASA_A	Sfondo	Nessuno
AFF_DEFAULT_ASA_C	Sfondo	Nessuno
AFF_TIERING_AFF_A	Entrambi	Entrambi
AFF_TIERING_AFF_C	Entrambi	Entrambi
AFF_TIERING_ASA_A	Entrambi	Entrambi
AFF_TIERING_ASA_C	Entrambi	Entrambi
AFF_CRITTOGRAFATO_AFF_A	Entrambi	Entrambi
AFF_CRITTOGRAFATO_AFF_C	Entrambi	Entrambi
AFF_CRITTOGRAFATO_ASA_A.	Entrambi	Entrambi
AFF_CRITTOGRAFATO_ASA_C	Entrambi	Entrambi
AFF_Encrypted_Tiering_AFF_A	Entrambi	Entrambi
AFF_Encrypted_Tiering_AFF_C	Entrambi	Entrambi
AFF_Encrypted_Tiering_ASA_A.	Entrambi	Entrambi
AFF_Encrypted_Tiering_ASA_C	Entrambi	Entrambi
AFF_crittografato_Min50_AFF_A	Entrambi	Entrambi
AFF_crittografato_Min50_AFF_C	Entrambi	Entrambi
AFF_crittografato_Min50_ASA_A.	Entrambi	Entrambi
AFF_crittografato_Min50_ASA_C	Entrambi	Entrambi
Bronzo	Nessuno	Nessuno

È possibile utilizzare l'API DELLA PATCH ONTAP per impostare i valori appropriati.

`https://<machine_IP>/api/storage/volumes/{uuid}`

L'implementazione VCF degli strumenti ONTAP per VMware vSphere consente solo flussi di lavoro di creazione dei container. Se si desidera utilizzare altri flussi di lavoro, come il provisioning di datastore, la creazione di profili di capacità dello storage o il disaster recovery, è necessario registrare gli strumenti ONTAP con vCenter Server utilizzando la pagina swagger. A partire dalla versione 9.12 degli strumenti ONTAP, la registrazione degli strumenti ONTAP con vCenter avviene dalla pagina swagger. Il limite degli strumenti ONTAP in modalità VCF è che non è possibile configurare SRA per il disaster recovery fino a quando non si registra il plug-in. Quando si implementano gli strumenti ONTAP senza la modalità VCF, la registrazione viene eseguita automaticamente.



Il file Register.html verrà rimosso nelle prossime versioni dei tool ONTAP.

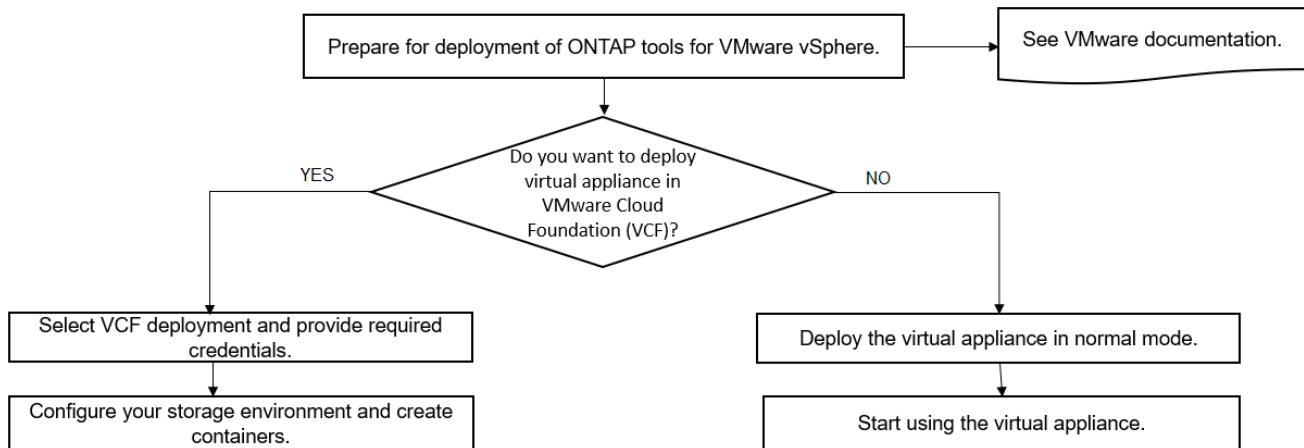

"Come implementare gli strumenti ONTAP"

Tool ONTAP per la guida rapida di VMware vSphere

I tool ONTAP per VMware vSphere sono un singolo plug-in vCenter Server che include i tool ONTAP, il provider VASA e le estensioni SRA (Storage Replication Adapter). I tool ONTAP sono consigliati per tutti gli ambienti ONTAP vSphere quando configura le impostazioni dell'host ESXi ed esegue il provisioning dello storage ONTAP utilizzando Best practice. Il provider VASA è necessario per il supporto dei volumi virtuali (vVol) e SRA funziona insieme a VMware Site Recovery Manager.

Preparazione per l'installazione

Il plug-in viene implementato come appliance virtuale, riducendo il lavoro di installazione e registrazione di ciascun prodotto separatamente con vCenter Server.

Requisiti di implementazione

I tool ONTAP possono essere utilizzati con un'appliance virtuale vCenter (vCSA). È necessario implementare i tool ONTAP su un vSphere supportato che include il sistema ESXi.

I requisiti minimi di spazio e dimensionamento dell'host sono:

Sistema	Requisiti minimi
Spazio	2.1 GB per installazioni con thin provisioning, 54.0 GB per installazioni con thick provisioning
Dimensionamento dell'host	Memoria consigliata: 12 GB, CPU consigliate: 2

È necessario conoscere le seguenti licenze:

Licenza	Descrizione
SnapMirror	(Facoltativo) necessario per eseguire operazioni di failover per SRA e VASA Provider se si utilizza la replica vVol.
FlexClone	(Facoltativo) necessario per eseguire operazioni di failover di test per SRA e per le operazioni vVol del provider VASA.

Gli strumenti ONTAP utilizzano le seguenti porte TCP bidirezionali predefinite:

Requisiti aggiuntivi	Colonna Descrizione
9083	Quando questa opzione è attivata, il provider VASA e l'adattatore di replica dello storage (SRA) utilizzano questa porta per comunicare con il server vCenter. Questa porta è necessaria anche per ottenere le impostazioni TCP/IP. Questa porta deve essere abilitata sul firewall dagli host ESXi agli strumenti ONTAP per l'appliance VMware vSphere. Questa porta viene utilizzata per scaricare il pacchetto di supporto VP, accedere all'interfaccia utente Web-CLI e controllare la comunicazione del percorso da VMware a VP.
443	A seconda di come sono state configurate le credenziali, VMware vCenter Server e i sistemi storage sono in attesa di comunicazioni sicure su questa porta. La porta viene utilizzata nell'architettura di comunicazione client-server. La porta 443 è attivata per impostazione predefinita per le connessioni sicure. Il client, che può essere qualsiasi client di automazione che utilizza l'API REST, avvia la connessione al server e gli endpoint si scambiano i dati.

8143	Gli strumenti ONTAP sono in ascolto per comunicazioni sicure su questa porta. La porta viene utilizzata nell'architettura di comunicazione client-server. Il client, che può essere qualsiasi client di automazione che utilizza l'API REST, avvia la connessione al server e gli endpoint si scambiano i dati. Questa porta è abilitata per i servizi di ONTAP Tools e per l'esportazione dei registri del server di ONTAP Tools. La pagina register.html è ospitata su questa porta. Il RESTO della swap è esposto su questa porta.
8443	Questa porta viene utilizzata per gli strumenti ONTAP per il servizio plug-in VMware vSphere.

Requisiti minimi di storage e applicazioni:

Storage, host e applicazioni	Requisiti di versione
ONTAP	ONTAP 9.7, 9.8P1 o versione successiva.
VMware vSphere, server vCenter, host ESXi, Site Recovery Manager (SRM), applicazioni plug-in e database colonna 1	Vedere "Tool di matrice di interoperabilità"

Requisiti dei tool ONTAP

- Configurare e configurare l'ambiente vCenter Server.
- Scaricare il file .ova.
- Le credenziali di accesso per l'istanza di vCenter Server.
- Eliminare la cache del browser per evitare problemi di cache del browser durante l'implementazione degli strumenti ONTAP.
- Configurare il gateway predefinito che l'appliance virtuale deve utilizzare per rispondere ai ping ICMP.
- Un nome host DNS valido per l'appliance virtuale.

Requisiti opzionali per SRA

Se si sta implementando l'appliance virtuale per l'utilizzo con VMware Site Recovery Manager, è necessario scaricare: * .tar.gz File per SRA se si utilizza l'appliance SRM.

Implementazione degli strumenti ONTAP

Fasi

1. Scarica .zip file contenente file binari e certificati firmati da ["Sito di supporto NetApp"](#) Su un sistema client vSphere per l'implementazione degli strumenti ONTAP.
2. Estrarre il .zip archiviare e implementare .ova file.

È necessario implementare .ova File sia sul sito di origine che su quello di destinazione se si sta implementando SRA.

3. Accedere a vSphere Web Client e selezionare **Home > host e cluster**.
4. Fare clic con il pulsante destro del mouse sul data center desiderato, quindi fare clic su **Deploy OVF template** (implementa modello OVF).

Se si utilizza vCenter7.0u3e e versioni successive, eseguire le seguenti operazioni, altrimenti passare alla fase 5. Si tratta di un passaggio facoltativo per verificare che l'integrità binaria di OVA non venga manomessa.

- Scaricare il file *OTV_INTER_ROOT_CERT_CHAIN.pem* dal sito del supporto NetApp.
- Accedere a **vcenter > amministrazione > gestione certificati**.
- Fare clic sull'opzione **Aggiungi certificato root attendibile**.
- Fare clic su **Browse** (Sfoglia) e specificare il percorso del file *OTV_INTER_ROOT_CERT_CHAIN.pem*.
- Fare clic su **Aggiungi**.



Il messaggio Entrust Code Signing - OVCS2 (certificato attendibile) conferma l'integrità del file OVA scaricato. Se viene visualizzato il messaggio Firma codice Entrust - OVCS2 (certificato non valido), aggiornare VMware vCenter Server alla versione 7.0U3E o superiore.

5. È possibile immettere l'URL del file .ova o accedere alla cartella in cui è stato salvato il file .ova, quindi fare clic su **Avanti**.
6. Inserire i dettagli richiesti per completare l'implementazione.



(Facoltativo) se si desidera creare container senza effettuare la registrazione a vCenter Server, selezionare la casella di controllo Enable VMware Cloud Foundation (VCF) nella sezione Configure vCenter o Enable VCF (Configura vCenter o attiva VCF).

È possibile visualizzare lo stato di avanzamento della distribuzione dalla scheda **Tasks** e attendere il completamento della distribuzione.

Nell'ambito della distribuzione, vengono eseguite le verifiche del checksum. Se l'implementazione non riesce, procedere come segue:

1. Verificare *vpserver/logs/checksum.log*. Se viene visualizzato il messaggio "checksum verification failed" (verifica checksum non riuscita), è possibile visualizzare la verifica del jar non riuscita nello stesso log.

Il file di log contiene l'esecuzione di *sha256sum -c /opt/netapp/vpserver/conf/checksum*.

2. Verificare *vscserver/log/checksum.log*. Se viene visualizzato il messaggio "checksum verification failed" (verifica checksum non riuscita), è possibile visualizzare la verifica del jar non riuscita nello stesso log.

Il file di log contiene l'esecuzione di *sha256sum -c /opt/netapp/vscserver/etc/checksum*.

Implementazione di SRA su SRM

È possibile implementare SRA sul server Windows SRM o su 8.2 SRM Appliance.

Caricamento e configurazione di SRA sull'appliance SRM

Fasi

1. Scaricare il `.tar.gz` dal "[Sito di supporto NetApp](#)".
2. Nella schermata dell'appliance SRM, fare clic su **Storage Replication Adapter > New Adapter**.
3. Caricare `.tar.gz` File su SRM.
4. Eseguire nuovamente la scansione degli adattatori per verificare che i dettagli siano aggiornati nella pagina SRM Storage Replication Adapter.
5. Accedere utilizzando l'account amministratore all'appliance SRM utilizzando il putty.
6. Passare all'utente root: `su root`
7. Nella posizione del log, immettere il comando per ottenere l'ID del docker utilizzato da SRA docker:
`docker ps -l`
8. Accedere all'ID container: `docker exec -it -u srm <container id> sh`
9. Configurare SRM con l'indirizzo IP e la password degli strumenti ONTAP: `perl command.pl -I <otv-IP> administrator <otv-password>`. È necessario disporre di un'unica citazione relativa al valore della password.
Viene visualizzato un messaggio di conferma dell'avvenuta memorizzazione delle credenziali di storage. SRA può comunicare con il server SRA utilizzando l'indirizzo IP, la porta e le credenziali forniti.

Aggiornamento delle credenziali SRA

Fasi

1. Eliminare il contenuto della directory `/srm/sra/conf` usando:
 - a. `cd /srm/sra/conf`
 - b. `rm -rf *`
2. Eseguire il comando `perl` per configurare SRA con le nuove credenziali:
 - a. `cd /srm/sra/`
 - b. `perl command.pl -I <otv-IP> administrator <otv-password>`. È necessario disporre di un'unica citazione relativa al valore della password.

Viene visualizzato un messaggio di conferma dell'avvenuta memorizzazione delle credenziali di storage. SRA può comunicare con il server SRA utilizzando l'indirizzo IP, la porta e le credenziali forniti.

Abilitazione di provider VASA e SRA

Fasi

1. Accedere al client Web vSphere utilizzando l'IP vCenter fornito durante l'implementazione degli strumenti OVA ONTAP.
2. Nella pagina dei collegamenti, fare clic su **NetApp ONTAP Tools** nella sezione dei plug-in.
3. Nel riquadro sinistro degli strumenti di ONTAP, **Impostazioni > Impostazioni amministrative > Gestisci funzionalità** e abilitare le funzionalità richieste.



IL provider VASA è attivato per impostazione predefinita. Se si desidera utilizzare la funzionalità di replica per gli archivi dati vVol, utilizzare il pulsante di attivazione/disattivazione **Enable vVols Replication**.

4. Immettere l'indirizzo IP degli strumenti ONTAP per VMware vSphere e la password di amministratore, quindi fare clic su **Applica**.

Requisiti per l'implementazione degli strumenti ONTAP

Requisiti delle porte per gli strumenti ONTAP

Per impostazione predefinita, i tool di ONTAP utilizzano porte designate per consentire la comunicazione tra i suoi componenti, che comprendono i sistemi storage e VMware vCenter Server. Se si dispone di firewall abilitati, assicurarsi che i firewall siano impostati in modo da consentire eccezioni.

Per i firewall diversi da Windows, è necessario concedere manualmente l'accesso a porte specifiche utilizzate dagli strumenti ONTAP. Se non si concede l'accesso a queste porte, viene visualizzato un messaggio di errore simile al seguente.

```
Unable to communicate with the server.
```

Gli strumenti ONTAP utilizzano le seguenti porte TCP bidirezionali predefinite:

Numero di porta predefinito	Descrizione
9083	Quando questa opzione è attivata, il provider VASA e l'adattatore di replica dello storage (SRA) utilizzano questa porta per comunicare con il server vCenter. Questa porta è necessaria anche per ottenere le impostazioni TCP/IP. Questa porta deve essere abilitata sul firewall dagli host ESXi agli strumenti ONTAP per l'appliance VMware vSphere. Questa porta viene utilizzata per scaricare il pacchetto di supporto VP, accedere all'interfaccia utente Web-CLI e controllare la comunicazione del percorso da VMware a VP.
443	A seconda di come sono state configurate le credenziali, VMware vCenter Server e i sistemi storage sono in attesa di comunicazioni sicure su questa porta. La porta viene utilizzata nell'architettura di comunicazione client-server. La porta 443 è attivata per impostazione predefinita per le connessioni sicure. Il client, che può essere qualsiasi client di automazione che utilizza l'API REST, avvia la connessione al server e gli endpoint si scambiano i dati.

8143	Gli strumenti ONTAP sono in ascolto per comunicazioni sicure su questa porta. La porta viene utilizzata nell'architettura di comunicazione client-server. Il client, che può essere qualsiasi client di automazione che utilizza l'API REST, avvia la connessione al server e gli endpoint si scambiano i dati. Questa porta è abilitata per i servizi di ONTAP Tools e per l'esportazione dei registri del server di ONTAP Tools. La pagina register.html è ospitata su questa porta. Il RESTO della swap è esposto su questa porta.
8443	Questa porta viene utilizzata per gli strumenti ONTAP per il servizio plug-in VMware vSphere.
7	Gli strumenti ONTAP inviano una richiesta di eco a ONTAP per verificare la raggiungibilità ed è necessaria solo quando si aggiunge storage al sistema e può essere disattivato in seguito.



Prima di implementare gli strumenti ONTAP, è necessario aver attivato il protocollo ICMP (Internet Control message Protocol).

Se ICMP è disattivato, la configurazione iniziale degli strumenti ONTAP non riesce e gli strumenti ONTAP non possono avviare gli strumenti ONTAP per i servizi VMware vSphere e provider VASA dopo la distribuzione. Devi abilitare manualmente i tool ONTAP per i servizi di VMware vSphere e provider VASA dopo l'implementazione.

Requisiti di spazio e dimensionamento per gli strumenti ONTAP

Prima di implementare gli strumenti ONTAP per VMware vSphere, è necessario conoscere i requisiti di spazio per il pacchetto di implementazione e alcuni requisiti di base del sistema host.

- **Requisiti di spazio per il pacchetto di installazione**
 - 2.1 GB per installazioni con thin provisioning
 - 54.0 GB per installazioni con thick provisioning
- **Requisiti di dimensionamento del sistema host**
 - ESXi 6.5U3 o versione successiva
 - Memoria consigliata: 12 GB di RAM
 - CPU consigliate: 2

Sistemi storage supportati, licenze e applicazioni per gli strumenti ONTAP

Prima di iniziare l'implementazione dei tool ONTAP per VMware vSphere, è necessario conoscere i requisiti di base del sistema di storage, i requisiti delle applicazioni e i requisiti di licenza.

Lo strumento matrice di interoperabilità (IMT) contiene le informazioni più recenti sulle versioni supportate di ONTAP, vCenter Server, host ESXi, applicazioni plug-in e Gestione ripristino sito (SRM).

["Tool di matrice di interoperabilità"](#)

È necessario attivare la licenza FlexClone per eseguire operazioni di snapshot delle macchine virtuali e operazioni di clonazione per gli archivi dati VMware Virtual Volumes (vVols).

Storage Replication Adapter (SRA) richiede le seguenti licenze:

- Licenza SnapMirror

Per eseguire operazioni di failover per SRA, è necessario attivare la licenza SnapMirror.

- Licenza FlexClone

È necessario attivare la licenza FlexClone per eseguire operazioni di failover di test per SRA.

Per visualizzare gli IOPS di un datastore, è necessario attivare il controllo Storage i/o o o deselezionare la casella di controllo Disable Storage i/o statistics collection (Disattiva raccolta statistiche i/o storage) nella configurazione Storage i/o control (controllo i/o storage). È possibile attivare il controllo i/o dello storage solo se si dispone della licenza Enterprise Plus di VMware.

- ["Risoluzione dei problemi relativi al controllo i/o dello storage"](#)
- ["Gestione delle risorse vSphere"](#)

Considerazioni per l'implementazione degli strumenti ONTAP

Prima di implementare gli strumenti ONTAP per VMware vSphere, è consigliabile pianificare l'implementazione e decidere come configurare gli strumenti ONTAP nel proprio ambiente.

La seguente tabella presenta una panoramica di ciò che occorre prendere in considerazione prima di implementare gli strumenti ONTAP.

Considerazioni	Descrizione
Prima implementazione degli strumenti ONTAP	<p>La distribuzione degli strumenti ONTAP per VMware vSphere installa automaticamente le funzionalità degli strumenti ONTAP.</p> <p>"Workflow di implementazione per i nuovi utenti dei tool ONTAP per VMware vSphere"</p>

<p>Aggiornamento da un'implementazione esistente di strumenti ONTAP</p>	<p>La procedura di aggiornamento da una distribuzione esistente di strumenti ONTAP a strumenti ONTAP dipende dalla versione di strumenti ONTAP e dalla distribuzione di strumenti ONTAP. La sezione relativa ai flussi di lavoro di implementazione e all'aggiornamento contiene ulteriori informazioni.</p> <p>"Workflow di implementazione per gli utenti esistenti degli strumenti ONTAP"</p> <p>Best practice prima di un aggiornamento:</p> <ul style="list-style-type: none"> • È necessario registrare le informazioni relative ai sistemi storage utilizzati e alle relative credenziali. <p>Dopo l'aggiornamento, verificare che tutti i sistemi storage siano stati rilevati automaticamente e che dispongano delle credenziali corrette.</p> <ul style="list-style-type: none"> • Se sono stati modificati i ruoli standard degli strumenti ONTAP, è necessario copiarli per salvare le modifiche. <p>Gli strumenti ONTAP sovrascrivono i ruoli standard con le impostazioni predefinite correnti ogni volta che si riavvia il servizio ONTAP Tools.</p>
<p>Rigenerazione di un certificato SSL per gli strumenti ONTAP</p>	<p>Il certificato SSL viene generato automaticamente quando si distribuiscono gli strumenti ONTAP. Potrebbe essere necessario rigenerare il certificato SSL per creare un certificato specifico del sito.</p> <p>"Rigenerare un certificato SSL per Virtual Storage Console"</p>
<p>Impostazione dei valori del server ESXi</p>	<p>Sebbene la maggior parte dei valori del server ESXi sia impostata per impostazione predefinita, è consigliabile controllarli. Questi valori si basano su test interni. A seconda dell'ambiente in uso, potrebbe essere necessario modificare alcuni valori per migliorare le performance.</p> <ul style="list-style-type: none"> • "Configurare le impostazioni di multipathing e timeout del server ESXi" • "I valori degli host ESXi vengono impostati utilizzando i tool ONTAP® per VMware vSphere"

Valori di timeout del sistema operativo guest	Gli script di timeout del sistema operativo guest (sistema operativo guest) impostano i valori di timeout i/o SCSI per i sistemi operativi guest Linux, Solaris e Windows supportati per garantire il corretto funzionamento del failover.
---	--

La seguente tabella presenta una panoramica delle operazioni necessarie per configurare gli strumenti ONTAP.

Considerazioni	Descrizione
Requisiti di RBAC (role-based access control)	<p>I tool ONTAP supportano sia vCenter Server RBAC che ONTAP RBAC. L'account utilizzato per registrare gli strumenti ONTAP in vCenter Server (<a href="https://<appliance_ip>:8143/Register.html">https://<appliance_ip>:8143/Register.html) Deve essere un amministratore di vCenter Server (assegnato al ruolo di amministratore o amministratore di vCenter Server). Se si prevede di eseguire gli strumenti ONTAP per VMware vSphere come amministratore, è necessario disporre di tutte le autorizzazioni e dei privilegi necessari per tutte le attività.</p> <p>Se la tua azienda richiede di limitare l'accesso agli oggetti vSphere, puoi creare e assegnare ruoli standard agli strumenti ONTAP per soddisfare i requisiti di vCenter Server.</p> <p>È possibile creare i ruoli ONTAP consigliati utilizzando Gestione di sistema di ONTAP utilizzando il file JSON fornito con gli strumenti di ONTAP.</p> <p>Se un utente tenta di eseguire un'attività senza i privilegi e le autorizzazioni corretti, le opzioni dell'attività non sono disponibili.</p> <ul style="list-style-type: none"> • "Ruoli standard forniti con gli strumenti ONTAP" • "Autorizzazioni per i sistemi storage ONTAP e gli oggetti vSphere"
Versione di ONTAP	I sistemi storage devono eseguire ONTAP 9.7, 9.8P1 o versioni successive.

Profili di capacità dello storage	Per utilizzare i profili delle funzionalità di storage o per impostare gli allarmi, è necessario attivare il provider VASA per ONTAP. Dopo aver attivato il provider VASA, è possibile configurare gli archivi dati di VMware Virtual Volumes (vVol) e creare e gestire gli allarmi e i profili delle funzionalità di storage. Gli allarmi avvisano l'utente quando un volume o un aggregato è quasi alla capacità massima o quando un datastore non è più conforme al profilo di capacità dello storage associato.
-----------------------------------	---

Ulteriori considerazioni sull'implementazione

È necessario considerare pochi requisiti durante la personalizzazione degli strumenti ONTAP di implementazione.

Password dell'utente dell'applicazione

Questa è la password assegnata all'account amministratore. Per motivi di sicurezza, si consiglia di utilizzare una lunghezza della password compresa tra otto e trenta caratteri e di inserire almeno un carattere superiore, uno inferiore, uno speciale e un carattere speciale. La password scade dopo 90 giorni.

Credenziali della console di manutenzione dell'appliance

È necessario accedere alla console di manutenzione utilizzando il nome utente "maint". È possibile impostare la password per l'utente "maint" durante l'implementazione. È possibile utilizzare il menu Configurazione applicazione della console di manutenzione degli strumenti ONTAP per modificare la password.

Credenziali dell'amministratore di vCenter Server

È possibile impostare le credenziali di amministratore per vCenter Server durante l'implementazione degli strumenti ONTAP.

Se la password per vCenter Server cambia, è possibile aggiornare la password per l'amministratore utilizzando il seguente URL: `https://<IP>:8143/Register.html` Dove l'indirizzo IP è degli strumenti ONTAP forniti durante l'implementazione.

Password database Derby

Per motivi di sicurezza, si consiglia di utilizzare una lunghezza della password compresa tra otto e trenta caratteri e di inserire almeno un carattere superiore, uno inferiore, uno speciale e un carattere speciale. La password scade dopo 90 giorni.

Indirizzo IP del server vCenter

- Specificare l'indirizzo IP (IPv4 o IPv6) dell'istanza del server vCenter a cui si desidera registrare gli strumenti ONTAP.

Il tipo di tool ONTAP per i certificati VMware vSphere e VASA generati dipende dall'indirizzo IP (IPv4 o IPv6) fornito durante l'implementazione. Durante l'implementazione degli strumenti ONTAP, se non sono stati immessi dettagli IP statici e DHCP, la rete fornisce indirizzi IPv4 e IPv6.

- L'indirizzo IP degli strumenti ONTAP utilizzato per la registrazione con vCenter Server dipende dal tipo di indirizzo IP del server vCenter (IPv4 o IPv6) inserito nella procedura guidata di implementazione.

Entrambi gli strumenti ONTAP per i certificati VMware vSphere e VASA verranno generati utilizzando lo stesso tipo di indirizzo IP utilizzato durante la registrazione di vCenter Server.



IPv6 è supportato solo con vCenter Server 6.7 e versioni successive.

Proprietà di rete dell'appliance

Se non si utilizza DHCP, specificare un nome host DNS valido (non qualificato), nonché l'indirizzo IP statico per gli strumenti ONTAP per VMware vSphere e gli altri parametri di rete. Tutti questi parametri sono necessari per un'installazione e un funzionamento corretti.

Implementare gli strumenti ONTAP

Come scaricare gli strumenti ONTAP

È possibile scaricare `.zip` File contenente file binari `(.ova)` e certificati firmati per i tool ONTAP per VMware vSphere di ["Sito di supporto NetApp"](#).

Il file `.ova` include gli strumenti ONTAP. Una volta completata la distribuzione, gli strumenti ONTAP, i prodotti VASA e SRA vengono installati nel proprio ambiente. Per impostazione predefinita, gli strumenti ONTAP iniziano a funzionare non appena si decide in merito al modello di distribuzione successivo e si sceglie se abilitare il provider VASA e SRA in base ai propri requisiti.

Se si desidera attivare SRA nella distribuzione degli strumenti ONTAP, è necessario aver installato il plug-in SRA sul server SRM (Site Recovery Manager). È possibile scaricare il file di installazione per il plug-in SRA dal menu **Storage Replication Adapter for ONTAP** nella sezione Download del software.

Come implementare gli strumenti ONTAP

Per utilizzare i tool ONTAP per l'appliance VMware vSphere, implementa i tool ONTAP per VMware vSphere nel tuo ambiente e specifica i parametri richiesti.

Cosa ti serve

- È necessario disporre della versione supportata di vCenter Server.



Puoi registrare i tool ONTAP per VMware vSphere sia con un'implementazione Windows di vCenter Server che con un'implementazione VMware vCenter Server Virtual Appliance (vCSA).

["Tool di matrice di interoperabilità"](#)

- È necessario aver configurato e configurato l'ambiente vCenter Server.
- È necessario aver configurato un host ESXi per la macchina virtuale.
- È necessario aver scaricato il file `.ova`.
- È necessario disporre delle credenziali di accesso dell'amministratore per l'istanza di vCenter Server.
- È necessario disconnettersi e chiudere tutte le sessioni del browser del client vSphere ed eliminare la cache del browser per evitare problemi di cache del browser durante l'implementazione degli strumenti ONTAP.

- È necessario aver attivato il protocollo ICMP (Internet Control message Protocol).

Se ICMP è disattivato, la configurazione iniziale degli strumenti ONTAP per VMware vSphere non riesce. Devi abilitare manualmente i tool ONTAP per i servizi di VMware vSphere e provider VASA dopo l'implementazione.

A proposito di questa attività

Il provider VASA è abilitato per impostazione predefinita per una nuova installazione dei tool ONTAP per VMware vSphere. Tuttavia, nel caso di un aggiornamento da una release precedente, lo stato del provider VASA viene mantenuto e potrebbe essere necessario abilitare manualmente il provider VASA.

"Abilitare il provider VASA per la configurazione di datastore virtuali"

Fasi

1. Accedere al client vSphere.
2. Selezionare **Home > host e cluster**.
3. Fare clic con il pulsante destro del mouse sul datacenter richiesto, quindi fare clic su **Deploy OVF template....**



Non implementare la macchina virtuale VMware vSphere con tool ONTAP in un datastore vVol gestito dal reparto IT.

4. Selezionare il metodo appropriato per fornire il file di distribuzione per gli strumenti ONTAP, quindi fare clic su **Avanti**.

Posizione	Azione
URL	Fornire l'URL per il file .ova per gli strumenti ONTAP.
Cartella	Estrarre il file .zip, che contiene il file .ova nel sistema locale. Nella pagina selezionare un modello OVF, specificare la posizione del file .ova all'interno della cartella estratta.

5. Immettere i dettagli per personalizzare la procedura guidata di implementazione.

(Facoltativo) nella sezione Configura vCenter o attiva VCF, selezionare la casella di controllo **attiva VMware Cloud Foundation (VCF)** e fornire una password per le credenziali dei tool ONTAP. Gli strumenti ONTAP memorizzano i dettagli dell'utente in un formato codificato. Per qualsiasi comunicazione dagli strumenti ONTAP a vCenter, vengono utilizzati questi dettagli utente vCenter. Non è necessario fornire un indirizzo IP, ma è obbligatorio fornire una password. Per informazioni dettagliate, consultare la sezione seguente.

- ["Considerazioni sulla personalizzazione dell'implementazione"](#)
- ["Modalità di implementazione di VMware Cloud Foundation per gli strumenti ONTAP"](#)

6. Esaminare i dati di configurazione, quindi fare clic su **Avanti** per terminare l'implementazione.

Mentre si attende il completamento della distribuzione, è possibile visualizzare l'avanzamento della

distribuzione dalla scheda Tasks (attività).

7. Accendere la macchina virtuale ONTAP Tools, quindi aprire una console della macchina virtuale che esegue gli strumenti ONTAP.
8. Verificare che gli strumenti ONTAP siano in esecuzione al termine dell'implementazione.
9. Se gli strumenti ONTAP non sono registrati con alcun server vCenter, utilizzare `https://appliance_ip:8143/Register.html` Per registrare l'istanza di ONTAP Tools. Register.html reindirizza l'utente alla pagina swagger. A partire dalla versione 9.12 degli strumenti ONTAP, la registrazione degli strumenti ONTAP con vCenter avviene dalla pagina swagger.

USA l'API POST per registrare gli strumenti ONTAP con vCenter a partire dalla versione 9.12.

```
/2.0/plugin/vcenter
```

10. Disconnettersi e accedere nuovamente al client vSphere per visualizzare i tool ONTAP implementati.

L'aggiornamento del plug-in nel client vSphere potrebbe richiedere alcuni minuti.

Risoluzione dei problemi: se non è possibile visualizzare il plug-in anche dopo l'accesso, è necessario pulire la cache del client vSphere.

"Cancellare i pacchetti di plug-in scaricati dalla cache di vSphere"

"Abilitare il provider VASA per la configurazione di datastore virtuali"

Informazioni correlate

"Errore durante la nuova implementazione dell'appliance virtuale per VSC, VASA Provider e SRA"

Abilitare il provider VASA per la configurazione di datastore virtuali

Per impostazione predefinita, i tool ONTAP per VMware vSphere dispongono della funzionalità del provider VASA. È possibile configurare gli archivi dati di VMware Virtual Volumes (vVols) con i profili di funzionalità storage richiesti per ciascun datastore vVols.

Cosa ti serve

- È necessario aver configurato l'istanza di vCenter Server e ESXi.
- È necessario aver implementato gli strumenti ONTAP .

A proposito di questa attività

Se la funzionalità del provider VASA viene disattivata prima dell'aggiornamento alla versione 9.7.1 degli strumenti ONTAP , la funzionalità del provider VASA rimane disattivata dopo l'aggiornamento. Questa release consente di attivare la funzione di replica vVols per gli archivi dati vVols.

Fasi

1. Accedere all'interfaccia utente Web di VMware vSphere.
2. Dal client vSphere, selezionare **Menu > NetApp ONTAP Tools**.

3. Fare clic su **Impostazioni**.
4. Fare clic su **Gestisci funzionalità** nella scheda Impostazioni amministrative.
5. Nella finestra di dialogo Manage Capabilities (Gestisci funzionalità), selezionare l'interno del provider VASA da attivare.
6. Se si desidera utilizzare la funzionalità di replica per gli archivi dati vVols, utilizzare il pulsante di commutazione **Enable vVols Replication** (attiva replica vVols).
7. Immettere l'indirizzo IP degli strumenti ONTAP per VMware vSphere e la password dell'amministratore, quindi fare clic su **Applica**.



Se lo stato del provider VASA viene visualizzato come "Offline" anche dopo aver attivato l'interno del provider VASA, controllare `/var/log/vmware/vmware-sps/sps.log` Per eventuali errori di connessione con il provider VASA o riavviare il servizio "vmware-sps".

Informazioni correlate

["Supporto NetApp"](#)

Installare il plug-in NFS VAAI

È possibile installare il plug-in NFS NetApp per le API vStorage VMware per l'integrazione degli array (VAAI) utilizzando l'interfaccia grafica dei tool ONTAP per VMware vSphere.

Cosa ti serve

- Dovresti aver scaricato il pacchetto di installazione per il plug-in NFS per VAAI (`.vib`) Dal NetApp Support Site. ["Supporto NetApp"](#)
- L'host ESXi deve essere installato 6.5 o versione successiva e ONTAP 9.1 o versione successiva.
- L'host ESXi dovrebbe essere stato alimentato e montato un datastore NFS.
- È necessario impostare i valori di `DataMover.HardwareAcceleratedMove`, `DataMover.HardwareAcceleratedInit`, e `VMFS3.HardwareAcceleratedLocking` impostazioni host su "1".

Questi valori vengono impostati automaticamente sull'host ESXi quando viene aggiornata la finestra di dialogo Recommended Settings (Impostazioni consigliate).

- L'opzione vstorage dovrebbe essere stata attivata sulla macchina virtuale di storage (SVM) utilizzando `vserver nfs modify -vserver vserver_name -vstorage enabled` comando.
- Se si utilizza il plug-in NetApp NFS VAAI 2.0, è necessario disporre di ESXi 7.0 update1 o versione successiva.
- È necessario disporre delle versioni di vSphere 7.x, in quanto vSphere 6.5 è stato obsoleto e vSphere 8.x non è supportato.
- VSphere 8.x è supportato con il plug-in NetApp NFS VAAI 2,0.1 (build 16).

Fasi

1. Rinominare il `.vib` File scaricato dal sito di supporto NetApp in `NetAppNasPlugin.vib` per corrispondere al nome predefinito utilizzato dagli strumenti ONTAP.

2. Fare clic su **Impostazioni** nella home page degli strumenti ONTAP.
3. Fare clic sulla scheda **NFS VAAI Tools** (Strumenti VAAI NFS).
4. Fare clic su **Cambia** nella sezione **versione esistente**.
5. Cercare e selezionare il rinominato `.vib` Quindi fare clic su **carica** per caricare il file sugli strumenti ONTAP.
6. Nella sezione Installa su host ESXi, selezionare l'host ESXi su cui si desidera installare il plug-in NFS VAAI, quindi fare clic su **Installa**.

Per completare l'installazione, seguire le istruzioni visualizzate sullo schermo. È possibile monitorare l'avanzamento dell'installazione nella sezione Tasks (attività) di vSphere Web Client.

7. Riavviare l'host ESXi al termine dell'installazione.

Al riavvio dell'host ESXi, i tool di ONTAP per VMware vSphere rilevano automaticamente il plug-in NFS VAAI. Non è necessario eseguire ulteriori operazioni per attivare il plug-in.

Cancellare i pacchetti di plug-in scaricati dalla cache di vSphere

Fasi

1. Disconnetti dal tuo client web vSphere o da vSphere-UI esistente.
2. Rimuovere la cache del browser.
3. Rimuovere i pacchetti di plug-in cache di vSphere Client. Per VCSA, eseguire le seguenti operazioni:
 - a. SSH nell'appliance VCSA.
 - b. Arrestare il servizio VMware vSphere Client:

```
service-control --stop vsphere-ui
```
 - c. Modificare le directory nella directory delle estensioni dell'interfaccia utente del client vCenter: `cd /etc/vmware/vsphere-ui/vc-packages/vsphere-client-serenity`
 - d. Rimuovere i pacchetti di plug-in memorizzati nella cache specifici di NetApp utilizzando `rm -rf` comandi:

```
rm -rf com.netapp.nvpf.webclient-*
```

```
rm -rf com.netapp.vasa.vvol.webclient-*
```

```
rm -rf com.netapp.vsch5-*
```

- a. Avviare il servizio VMware vSphere Client:

```
service-control --start vsphere-ui
```

Aggiornare i tool ONTAP

Effettua l'aggiornamento alla versione più recente dei tool ONTAP

È possibile eseguire un aggiornamento in-place alla versione più recente dei tool ONTAP dalla versione 9.10 o successiva, seguendo le istruzioni fornite qui.

Cosa ti serve

Lo strumento matrice di interoperabilità (IMT) contiene le informazioni più recenti sulle versioni supportate di ONTAP, vCenter Server, host ESXi, applicazioni plug-in e Gestione ripristino sito (SRM). Per "[Tool di matrice di interoperabilità](#)" informazioni sul percorso di aggiornamento supportato, consultare la sezione.

- È necessario aver scaricato il file `.iso` per la versione più recente dei tool ONTAP.
- È necessario aver riservato almeno 12 GB di RAM affinché gli strumenti ONTAP funzionino in modo ottimale dopo l'aggiornamento.
- È necessario pulire la cache del browser del client vSphere.

["Cancellare i pacchetti di plug-in scaricati dalla cache di vSphere"](#)

Se necessario, attenersi alla seguente procedura per validare il file `.iso`. Questo è un passaggio facoltativo:

1. Estrarre la chiave pubblica dal certificato di firma del codice emesso da Entrust (OTV_ISO_CERT.pem)
`openssl x509 -in OTV_ISO_CERT.pem -pubkey -noout > csc-prod-OTV-SRA-TGZ.pub`
2. Verificare la firma nel digest utilizzando la chiave pubblica (questo passaggio dovrebbe avvenire nel sistema dell'utente finale prima di installare il file binario. Il bundle di certificati deve essere incluso nel pacchetto di implementazione)

```
openssl dgst -sha256 -verify csc-prod-OTV-SRA-TGZ.pub -Signature netapp-ontap-tools-for-vmware-vsphere-9.12-9327-upgrade-iso.sig netapp-ontap-tools-for-vmware-vsphere-9.12-9327-upgrade.iso
```

Lo stato del provider VASA dall'implementazione esistente viene mantenuto dopo l'aggiornamento. Dopo l'aggiornamento, attivare o disattivare manualmente il provider VASA in base alle proprie esigenze. Tuttavia, è meglio abilitare il provider VASA anche se i volumi virtuali VMware (vVol) non sono in uso, in quanto abilita i profili di funzionalità dello storage per il provisioning tradizionale del datastore e gli allarmi dello storage.



È possibile eseguire un aggiornamento in-place alla versione più recente dei tool ONTAP solo dalla versione 9.10 o successiva.



Con l'aggiornamento degli strumenti ONTAP 9.12, tutti i processi di autenticazione e comunicazione dei sistemi di archiviazione vengono modificati dall'autenticazione di base all'autenticazione basata su certificato, tramite l'auto-fiducia nei certificati di archiviazione ONTAP .

L'aggiunta di un sistema storage senza autenticazione del certificato è limitata.

Se il sistema storage viene aggiunto con un utente con ambito del cluster creato personalizzato utilizzando il file json e si desidera eseguire l'upgrade alla versione 9,12 e successive

Eseguire i comandi riportati di seguito sulla CLI di ONTAP prima di eseguire l'aggiornamento per abilitare la comunicazione basata su certificato tra gli strumenti ONTAP per VMware vSphere e ONTAP.

1. `security login role create -role <existing-role-name> -cmddirname "security login show" -access all`
2. `security login role create -role <existing-role-name> -cmddirname "security certificate show" -access all`
3. `security login role create -role <existing-role-name> -cmddirname "security certificate install" -access all`

Se il sistema storage viene aggiunto con un utente SVM scoped creato personalizzato utilizzando il file json e vuoi eseguire l'upgrade a 9,12 e versioni successive, Esegui quindi i seguenti comandi sull'interfaccia a riga di comando di ONTAP con accesso come amministratore del cluster prima dell'aggiornamento per abilitare la

comunicazione basata su certificato tra gli strumenti ONTAP per VMware vSphere e ONTAP:

1. *security login role create -role <existing-role-name> -cmddirname "security certificate install" -access all -vserver <vserver-name>*
2. *security login role create -role <existing-role-name> -cmddirname "security certificate show" -access all -vserver <vserver-name>*
3. *security login create -user-or-group-name <user> -application http -authentication-method cert -role <existing-role-name> -vserver <vserver-name>*
4. *security login create -user-or-group-name <user> -application ontapi -authentication-method cert -role <existing-role-name> -vserver <vserver-name>*

Fasi

1. Montare il file .iso scaricato negli strumenti ONTAP:
 - a. Fare clic su **Edit Settings** (Modifica impostazioni) > **DVD/CD-ROM Drive** (unità DVD/CD-ROM).
 - b. Selezionare **Datastore ISO** file dall'elenco a discesa.
 - c. Individuare e selezionare il file .iso scaricato, quindi selezionare la casella di controllo **Connetti all'accensione**.
2. Accedere alla scheda Riepilogo dei tool ONTAP implementati.
3. Avviare la console di manutenzione.
4. Al prompt "Main Menu", immettere l'opzione 2 Per **Configurazione di sistema**, quindi immettere l'opzione 8 Per **Upgrade**.

Al termine dell'aggiornamento, gli strumenti di ONTAP vengono riavviati. Gli strumenti ONTAP sono registrati nel server vCenter con lo stesso indirizzo IP di prima dell'aggiornamento.

5. Se si desidera che gli strumenti ONTAP siano registrati con il server vCenter con l'indirizzo IPv6, è necessario eseguire le seguenti operazioni:
 - a. Annullare la registrazione degli strumenti ONTAP.
 - b. Registrare l'indirizzo IPv6 degli strumenti ONTAP su vCenter Server utilizzando la pagina **Registra**.
 - c. Rigenera i tool ONTAP per i certificati di VMware vSphere e VASA Provider dopo la registrazione.



IPv6 è supportato solo con vCenter Server 6.7 e versioni successive.

6. Disconnettersi e accedere nuovamente al client vSphere per visualizzare i tool ONTAP implementati.
 - a. Disconnettersi dal client Web vSphere o dal client vSphere esistente e chiudere la finestra.
 - b. Accedere al client vSphere.

L'aggiornamento del plug-in nel client vSphere potrebbe richiedere alcuni minuti.



- A partire dagli strumenti ONTAP per VMware vSphere 9,12, l'autenticazione con ONTAP viene eseguita tramite certificato. È possibile aggiungere un certificato CA firmato o un certificato autofirmato. Vedere, "[Modificare i sistemi storage](#)" per istruzioni.
- Se si esegue l'aggiornamento dalla versione 7.0 di ONTAP Tools alla versione più recente di ONTAP Tools, è necessario creare prima profili di capacità di storage prima di tentare di modificare un criterio di storage VM esistente, altrimenti potrebbe verificarsi un errore che indica valori errati o mancanti.
- Se si esegue l'aggiornamento da una versione precedente alla versione più recente dei tool ONTAP, si scopre che il `vvol.rebalance.threshold` proprietà mancante nel file ``vvol.properties`.

Il valore predefinito della proprietà è impostato su 85%.* dopo aver eseguito l'aggiornamento alla versione più recente degli strumenti ONTAP con FIPS abilitato, ma si dispone di una versione precedente di vCenter in cui FIPS non è supportato, la distribuzione continuerà a funzionare.

Tuttavia, se si aggiorna vCenter alla versione più recente supportata da FIPS e si dispone di una versione precedente dei tool ONTAP, l'implementazione funzionerà solo se FIPS è disattivato su vCenter.

Aggiornare Storage Replication Adapter

Dopo aver aggiornato gli strumenti ONTAP o aver implementato la versione più recente degli strumenti ONTAP, è necessario aggiornare l'adattatore per la replica dello storage (SRA).

Passo

1. È necessario eseguire l'aggiornamento alla scheda più recente utilizzando una delle seguenti procedure in base all'adattatore:

Per...	Eseguire le seguenti operazioni...
Windows	<ol style="list-style-type: none">a. Accedere a SRM Windows Server.b. Modificare il percorso di sistema in C:\Program Files\VMware\VMware vCenter Site Recovery Manager\external\perl\c\binc. Inserire l'indirizzo IP e la password dei tool ONTAP implementati.

Adattatore basato su appliance	<ul style="list-style-type: none">a. Accedere alla pagina SRM Appliance Management.b. Fare clic su Storage Replication Adapter, quindi su Delete (Elimina) per rimuovere l'SRA esistente.c. Fare clic su New Adapter > Browse (nuovo adattatore).d. Fare clic per selezionare il file di tarball SRA più recente scaricato dal sito di supporto NetApp, quindi fare clic su Installa.e. Configurare SRA sull'appliance SRM. <p>"Configurazione di SRA sull'appliance SRM"</p>
--------------------------------	--

Configurare gli strumenti ONTAP

Workflow per la configurazione degli strumenti ONTAP

La configurazione degli strumenti ONTAP comporta la configurazione dei sistemi storage, la creazione di un profilo di capacità storage, il provisioning dell'archivio dati e, facoltativamente, la configurazione di SRA per il disaster recovery.

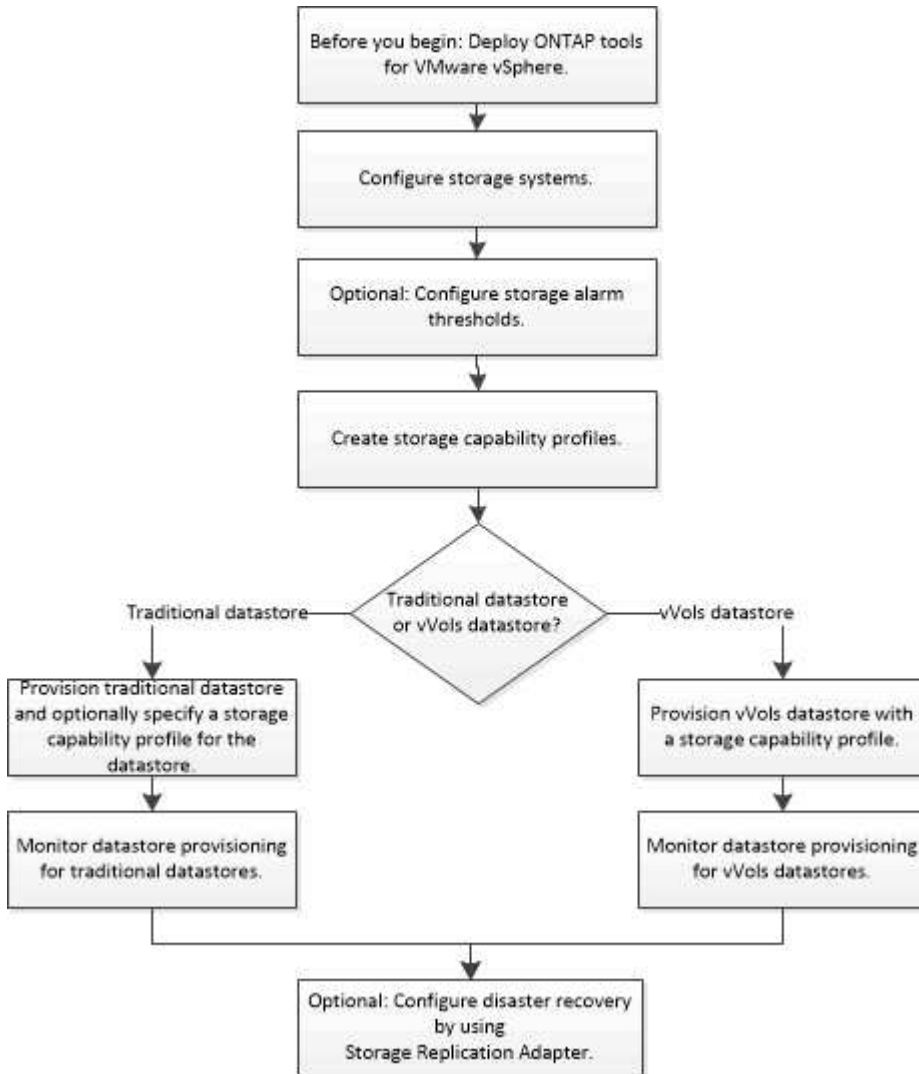

Configurare le impostazioni dell'host ESXi

Configurare le impostazioni di multipathing e timeout del server host ESXi

I tool ONTAP per VMware vSphere controllano e impostano le impostazioni di multipath host ESXi e le impostazioni di timeout HBA che funzionano meglio con i sistemi storage NetApp.

A proposito di questa attività

Questo processo potrebbe richiedere molto tempo, a seconda della configurazione e del carico di sistema.

L'avanzamento dell'attività viene visualizzato nel pannello Recent Tasks (attività recenti). Una volta completate le attività, l'icona Avviso di stato dell'host viene sostituita dall'icona normale o dall'icona di riavvio in sospeso.

Fasi

1. Dalla home page di VMware vSphere Web Client, fare clic su **host e cluster**.
2. Fare clic con il pulsante destro del mouse su un host, quindi selezionare **azioni > NetApp ONTAP Tools > Imposta valori consigliati**.
3. Nella finestra di dialogo NetApp Recommended Settings (Impostazioni consigliate NetApp), selezionare i valori più adatti al sistema.

I valori standard e consigliati sono impostati per impostazione predefinita.

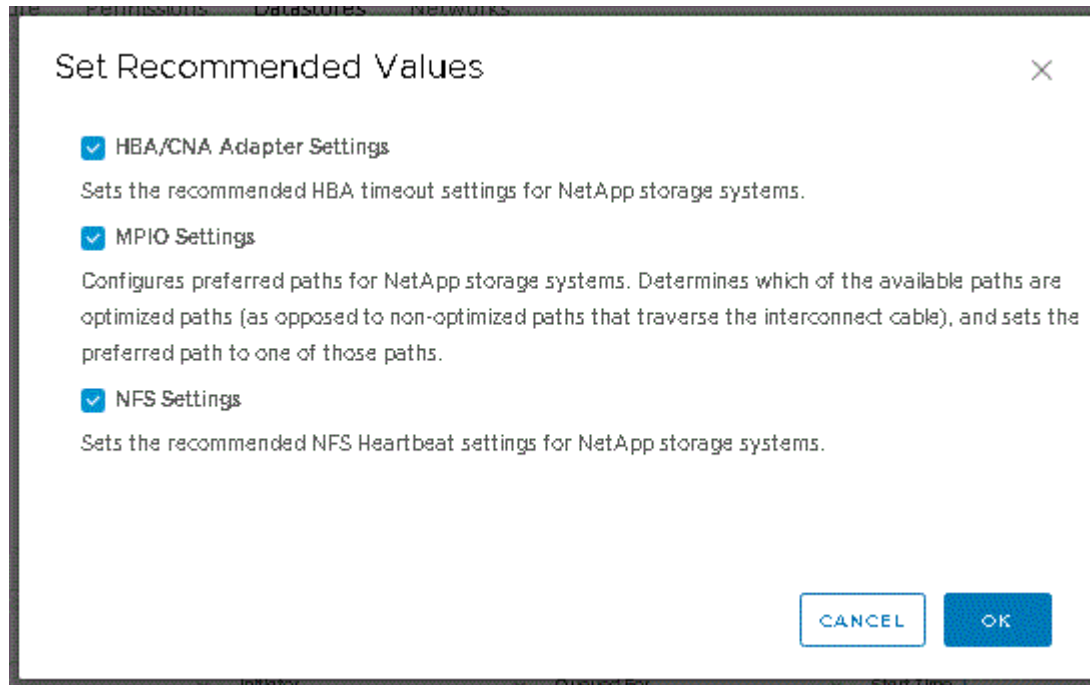

4. Fare clic su **OK**.

I valori degli host ESXi vengono impostati utilizzando gli strumenti ONTAP

È possibile impostare timeout e altri valori sugli host ESXi utilizzando gli strumenti ONTAP per VMware vSphere per garantire le migliori performance e il failover corretto. I valori impostati dagli strumenti ONTAP si basano su test interni NetApp.

È possibile impostare i seguenti valori su un host ESXi:

Configurazione avanzata dell'host ESXi

- **VMFS3.HardwareAcceleratedLocking**

Impostare questo valore su 1.

- **VMFS3.EnableBlockDelete**

Impostare questo valore su 0.

Impostazioni NFS

- **Net.TcpipelHeapSize**

Impostare questo valore su 32.

- **Net.TcpipelHeapMax**

Impostare questo valore su 1024 MB.

- **NFS.MaxVolumes**

Impostare questo valore su 256.

- **NFS41.MaxVolumes**

Impostare questo valore su 256.

- **NFS.MaxQueueDepth**

Impostare questo valore su 128 o superiore per evitare colli di bottiglia in coda.

- **NFS.HeartbeatMaxFailures**

Impostare questo valore su 10 per tutte le configurazioni NFS.

- **NFS.HeartbeatFrequency**

Impostare questo valore su 12 per tutte le configurazioni NFS.

- **NFS.HeartbeatTimeout**

Impostare questo valore su 5 per tutte le configurazioni NFS.

- **SunRPC.MaxConnPerIP**

Se si utilizza vSphere 7.0 o versione successiva, impostare questo valore su 128.

Impostazioni FC/FCoE

- **Criterio di selezione del percorso**

Impostare questo valore su “RR” (round robin) quando si utilizzano percorsi FC con ALUA.

Impostare questo valore su “FIXED” per tutte le altre configurazioni.

L'impostazione di questo valore su “RR” aiuta a fornire il bilanciamento del carico in tutti i percorsi attivi/ottimizzati. Il valore “FIXED” viene utilizzato per le configurazioni precedenti, non ALUA e aiuta a prevenire l'i/o del proxy

- **Disk.QFullSampleSize**

Impostare questo valore su 32 per tutte le configurazioni. L'impostazione di questo valore aiuta a prevenire gli errori di i/O.

- **Disk.QFullThreshold**

Impostare questo valore su 8 per tutte le configurazioni. L'impostazione di questo valore aiuta a prevenire gli errori di i/O.

- **Timeout HBA FC Emulex**

Utilizzare il valore predefinito.

- **Timeout HBA FC QLogic**

Utilizzare il valore predefinito.

Impostazioni iSCSI

- **Criterio di selezione del percorso**

Impostare questo valore su "RR" per tutti i percorsi iSCSI.

L'impostazione di questo valore su "RR" aiuta a fornire il bilanciamento del carico in tutti i percorsi attivi/ottimizzati.

- **Disk.QFullSampleSize**

Impostare questo valore su 32 per tutte le configurazioni. L'impostazione di questo valore aiuta a prevenire gli errori di i/O.

- **Disk.QFullThreshold**

Impostare questo valore su 8 per tutte le configurazioni. L'impostazione di questo valore aiuta a prevenire gli errori di i/O.

Configurare i sistemi operativi guest

Configurare gli script del sistema operativo guest

Le immagini ISO degli script del sistema operativo guest sono montate su strumenti per il server VMware vSphere. Per utilizzare gli script del sistema operativo guest per impostare i timeout dello storage per le macchine virtuali, è necessario montare gli script dal client vSphere.

Tipo di sistema operativo	impostazioni di timeout di 60 secondi	impostazioni di timeout di 190 secondi
Linux	<a href="https://<appliance_ip>:8143/vsc/public/writable/linux_gos_timeout-install.iso">https://<appliance_ip>:8143/vsc/public/writable/linux_gos_timeout-install.iso	<a href="https://<appliance_ip>:8143/vsc/public/writable/linux_gos_timeout_190-install.iso">https://<appliance_ip>:8143/vsc/public/writable/linux_gos_timeout_190-install.iso
Windows	<a href="https://<appliance_ip>:8143/vsc/public/writable/windows_gos_timeout.iso">https://<appliance_ip>:8143/vsc/public/writable/windows_gos_timeout.iso	<a href="https://<appliance_ip>:8143/vsc/public/writable/windows_gos_timeout_190.iso">https://<appliance_ip>:8143/vsc/public/writable/windows_gos_timeout_190.iso

Solaris	<a href="https://<appliance_ip>:8143/vsc/public/writable/solaris_gos_timeout-install.iso">https://<appliance_ip>:8143/vsc/public/writable/solaris_gos_timeout-install.iso	<a href="https://<appliance_ip>:8143/vsc/public/writable/solaris_gos_timeout_190-install.iso">https://<appliance_ip>:8143/vsc/public/writable/solaris_gos_timeout_190-install.iso
---------	---	---

È necessario installare lo script dalla copia dell'istanza degli strumenti ONTAP registrata in vCenter Server (ELM) che gestisce la macchina virtuale. Se l'ambiente include più vCenter Server, selezionare l'istanza che contiene la macchina virtuale per cui si desidera impostare i valori di timeout dello storage.

È necessario accedere alla macchina virtuale ed eseguire lo script per impostare i valori di timeout dello storage.

Impostare i valori di timeout per i sistemi operativi guest di Windows

Gli script di timeout del sistema operativo guest impostano le impostazioni di timeout i/o SCSI per i sistemi operativi guest di Windows. È possibile specificare un timeout di 60 secondi o di 190 secondi. Per rendere effettive le impostazioni, è necessario riavviare il sistema operativo guest di Windows.

Cosa ti serve

È necessario aver montato l'immagine ISO contenente lo script di Windows.

Fasi

1. Accedere alla console della macchina virtuale Windows e a un account con privilegi di amministratore.
2. Se lo script non si avvia automaticamente, aprire l'unità CD ed eseguire `windows_gos_timeout.reg` script.

Viene visualizzata la finestra di dialogo Editor del Registro di sistema.

3. Fare clic su **Sì** per continuare.

Viene visualizzato il seguente messaggio:

```
The keys and values contained in 'D:\windows_gos_timeout.reg' have been
successfully added to the registry.`
```

4. Riavviare il sistema operativo guest di Windows.
5. Smontare l'immagine ISO.

Impostare i valori di timeout per i sistemi operativi guest Solaris

Gli script di timeout del sistema operativo guest impostano le impostazioni di timeout i/o SCSI per Solaris 10. È possibile specificare un timeout di 60 secondi o di 190 secondi.

Cosa ti serve

È necessario aver montato l'immagine ISO contenente lo script Solaris.

Fasi

1. Accedere alla console della macchina virtuale Solaris e a un account con privilegi root.
2. Eseguire `solaris_gos_timeout-install.sh` script.

Per Solaris 10, viene visualizzato un messaggio simile al seguente:

```
Setting I/O Timeout for /dev/s-a - SUCCESS!
```

3. Smontare l'immagine ISO.

Impostare i valori di timeout per i sistemi operativi guest Linux

Gli script di timeout del sistema operativo guest impostano le impostazioni di timeout i/o SCSI per le versioni 4, 5, 6 e 7 di Red Hat Enterprise Linux e le versioni 9, 10 e 11 di SUSE Linux Enterprise Server. È possibile specificare un timeout di 60 secondi o di 190 secondi. È necessario eseguire lo script ogni volta che si esegue l'aggiornamento a una nuova versione di Linux.

Cosa ti serve

È necessario aver montato l'immagine ISO contenente lo script Linux.

Fasi

1. Accedere alla console della macchina virtuale Linux e a un account con privilegi root.
2. Eseguire `linux_gos_timeout-install.sh` script.

Per Red Hat Enterprise Linux 4 o SUSE Linux Enterprise Server 9, viene visualizzato un messaggio simile al seguente:

```
Restarting udev... this may take a few seconds.
```

```
Setting I/O Timeout (60s) for /dev/sda - SUCCESS!
```

Per Red Hat Enterprise Linux 5, Red Hat Enterprise Linux 6 e Red Hat Enterprise Linux 7 viene visualizzato un messaggio simile al seguente:

```
patching file /etc/udev/rules.d/50-udev.rules
```

```
Hunk #1 succeeded at 333 (offset 13 lines).
```

```
Restarting udev... this may take a few seconds.
```

```
Starting udev: [ OK ]
```

```
Setting I/O Timeout (60s) for /dev/sda - SUCCESS!
```

Per SUSE Linux Enterprise Server 10 o SUSE Linux Enterprise Server 11, viene visualizzato un messaggio simile al seguente:

```
patching file /etc/udev/rules.d/50-udev-default.rules
```

```
Hunk #1 succeeded at 114 (offset 1 line).
```

```
Restarting udev ...this may take a few seconds.
```

```
Updating all available device nodes in /dev: done
```

3. Smontare l'immagine ISO.

Requisiti per la registrazione degli strumenti ONTAP in più ambienti vCenter Server

Se utilizzi strumenti ONTAP per VMware vSphere in un ambiente in cui un singolo client VMware vSphere HTML5 gestisce più istanze di vCenter Server, è necessario registrare un'istanza degli strumenti ONTAP con ciascun vCenter Server in modo che sia disponibile un'associazione 1:1 tra gli strumenti ONTAP per VMware vSphere e vCenter Server. Questa operazione consente di gestire tutti i server che eseguono vCenter 7,0 o versioni successive in modalità collegata e non collegata da un singolo client vSphere HTML5.



Se si desidera utilizzare gli strumenti ONTAP con vCenter Server, è necessario configurare o registrare un'istanza di ONTAP Tools per ogni istanza di vCenter Server che si desidera gestire. Ogni istanza di ONTAP Tools registrata deve essere della stessa versione.

Linked mode viene installato automaticamente durante l'implementazione di vCenter Server. Linked mode utilizza Microsoft Active Directory Application Mode (ADAM) per memorizzare e sincronizzare i dati su più sistemi vCenter Server.

L'utilizzo del client vSphere HTML5 per eseguire le attività degli strumenti ONTAP su più server vCenter richiede quanto segue:

- Ogni vCenter Server nell'inventario VMware che si desidera gestire deve disporre di un singolo server

ONTAP Tools registrato con esso in un'associazione 1:1 univoca.

Ad esempio, è possibile avere il server degli strumenti ONTAP A registrato in vCenter Server A, il server degli strumenti ONTAP B registrato in vCenter Server B, il server degli strumenti ONTAP C registrato in vCenter Server C e così via.

Non è possibile* avere ONTAP tools server A registrato sia in vCenter Server A che in vCenter Server B.

Se un inventario VMware include un vCenter Server che non dispone di un server di strumenti ONTAP registrato, ma sono presenti uno o più vCenter Server registrati con gli strumenti ONTAP, quindi, puoi visualizzare le istanze dei tool ONTAP per VMware vSphere ed eseguire operazioni sui tool ONTAP per i server vCenter sui quali sono registrati gli strumenti ONTAP.

- È necessario disporre del privilegio Vista specifico degli strumenti di ONTAP per ogni vCenter Server registrato al single sign-on (SSO).

È inoltre necessario disporre delle autorizzazioni RBAC corrette.

Quando si esegue un'attività che richiede di specificare un vCenter Server, il selettore **INSTANCE** nell'angolo in alto a sinistra della schermata visualizza i vCenter Server disponibili in ordine alfanumerico. Il server vCenter predefinito è sempre il primo server nell'elenco a discesa.

Se la posizione dello storage è nota (ad esempio, quando si utilizza la procedura guidata di provisioning e il datastore si trova su un host gestito da uno specifico vCenter Server), l'elenco vCenter Server viene visualizzato come opzione di sola lettura. Ciò si verifica solo se si utilizza l'opzione del pulsante destro del mouse per selezionare un elemento nel client Web vSphere.

Gli strumenti ONTAP avvisano l'utente quando tenta di selezionare un oggetto che non gestisce.

Puoi filtrare i sistemi storage in base a un vCenter Server specifico dalla pagina di riepilogo dei tool ONTAP. Viene visualizzata una pagina di riepilogo per ogni istanza degli strumenti ONTAP registrata in vCenter Server. Puoi gestire i sistemi storage associati a una specifica istanza degli strumenti di ONTAP e vCenter Server, ma devi mantenere separate le informazioni di registrazione per ogni sistema storage se stai eseguendo più istanze di tool di ONTAP.

Configurare il file delle preferenze degli strumenti ONTAP

Impostare IPv4 o IPv6 utilizzando il file delle preferenze

I file delle preferenze contengono impostazioni che controllano i tool ONTAP per le operazioni di VMware vSphere. Nella maggior parte dei casi, non è necessario modificare le impostazioni di questi file. È utile sapere quali file di preferenze utilizza gli strumenti ONTAP.

Gli strumenti ONTAP hanno diversi file di preferenze. Questi file includono chiavi di immissione e valori che determinano il modo in cui gli strumenti ONTAP eseguono varie operazioni. Di seguito sono riportati alcuni dei file delle preferenze utilizzati dagli strumenti ONTAP:

```
/opt/netapp/vscserver/etc/kamino/kaminoprefs.xml
```

```
/opt/netapp/vscserver/etc/vsc/vscPreferences.xml
```

In alcune situazioni potrebbe essere necessario modificare i file delle preferenze. Ad esempio, se si utilizza

iSCSI o NFS e la subnet è diversa tra gli host ESXi e il sistema di storage, è necessario modificare i file delle preferenze. Se non si modificano le impostazioni nel file delle preferenze, il provisioning del datastore non riesce perché gli strumenti ONTAP non possono montare il datastore.

Al file delle preferenze è stata aggiunta una nuova opzione `kaminoprefs.xml` Che puoi impostare per abilitare il supporto per IPv4 o IPv6 per tutti i sistemi storage aggiunti ai tool ONTAP.

- Il `default.override.option.provision.mount.datastore.address.family` il parametro è stato aggiunto a `kaminoprefs.xml` File delle preferenze per impostare un protocollo LIF dati preferito per il provisioning del datastore.

Questa preferenza è applicabile a tutti i sistemi storage aggiunti ai tool ONTAP.

- I valori per la nuova opzione sono `IPv4`, `IPv6`, e `NONE`.
- Per impostazione predefinita, il valore è impostato su `NONE`.

Valore	Descrizione
NESSUNO	<ul style="list-style-type: none">• Il provisioning avviene utilizzando lo stesso tipo di indirizzo IPv6 o IPv4 di dati LIF del tipo di cluster o LIF di gestione SVM utilizzato per l'aggiunta dello storage.• Se lo stesso tipo di indirizzo IPv6 o IPv4 di dati LIF non è presente nella SVM, il provisioning avviene attraverso l'altro tipo di dati LIF, se disponibile.
IPv4	<ul style="list-style-type: none">• Il provisioning avviene utilizzando la LIF dei dati IPv4 nella SVM selezionata.• Se la SVM non dispone di una LIF di dati IPv4, il provisioning avviene attraverso la LIF di dati IPv6, se disponibile nella SVM.
IPv6	<ul style="list-style-type: none">• Il provisioning avviene utilizzando la LIF dei dati IPv6 nella SVM selezionata.• Se la SVM non dispone di una LIF dati IPv6, il provisioning avviene attraverso la LIF dati IPv4, se disponibile nella SVM.

Per configurare IPv4 o IPv6 utilizzando l'interfaccia utente, consultare le seguenti sezioni:

- ["Aggiungere sottoreti diverse"](#)
- ["Attiva il montaggio del datastore su diverse subnet"](#)

Aggiungere sottoreti diverse

È possibile utilizzare l'interfaccia degli strumenti ONTAP o le API REST per aggiungere diverse subnet di host ESXi. Ciò consente di consentire o limitare le subnet per il montaggio del datastore dopo il provisioning dei sistemi storage. Se non si aggiungono

sottoreti di host ESXi, gli strumenti ONTAP bloccano l'operazione di montaggio del datastore per tali sottoreti.

Fasi

- 1. Accedere all'istanza di vCenter Server e agli strumenti di ONTAP.
- 2. Nella pagina iniziale, fare clic su **Impostazioni > Gestisci accesso alla subnet**.
- 3. Nella finestra di dialogo Manage Subnet Access (Gestisci accesso subnet), fare clic sull'opzione **selezionato** in Allowed Subnet Access (accesso subnet consentite per accesso subnet NFS).
- 4. Immettere i valori per le subnet richieste, quindi fare clic su **ADD**.
- 5. Selezionare **Nessuno** o **selezionato** per le subnet con restrizioni.
- 6. Ripetere i passaggi precedenti per l'accesso alle subnet iSCSI, quindi fare clic su **Apply** (Applica).

Attiva il montaggio del datastore su diverse subnet

Se si utilizza iSCSI o NFS e la subnet è diversa tra gli host ESXi e il sistema di storage, è necessario modificare i tool ONTAP per i file delle preferenze di VMware vSphere. Se non si modifica il file delle preferenze, il provisioning del datastore non riesce perché gli strumenti ONTAP non possono montare il datastore.

A proposito di questa attività

Quando il provisioning del datastore non riesce, ONTAP Tools per VMware vSphere registra i seguenti messaggi di errore:

'Impossibile continuare. Nessun indirizzo ip trovato quando si fanno riferimenti incrociati agli indirizzi ip del kernel sul controller. Impossibile trovare una rete corrispondente al volume di montaggio NFS su questi host'.

Fasi

- 1. Accedere all'istanza di vCenter Server.
- 2. Avviare la console di manutenzione utilizzando la macchina virtuale dell'appliance unificata.

"Console di manutenzione degli strumenti ONTAP per VMware vSphere"
- 3. Invio 4 Per accedere all'opzione Support and Diagnostics (supporto e diagnostica).
- 4. Invio 2 Per accedere all'opzione Access Diagnostic Shell.
- 5. Invio `vi /opt/netapp/vscserver/etc/kamino/kaminoprefs.xml` per aggiornare `kaminoprefs.xml` file.
- 6. Aggiornare `kaminoprefs.xml` file.

Se si utilizza...	Eseguire questa operazione...
ISCSI	Modificare il valore della chiave di immissione <code>default.allow.iscsi.mount.networks</code> Da TUTTO al valore delle reti host ESXi.

NFS	Modificare il valore della chiave di immissione <code>default.allow.nfs.mount.networks</code> Da TUTTO al valore delle reti host ESXi.
-----	---

Il file delle preferenze include valori di esempio per queste chiavi di immissione.



Il valore “ALL” non indica tutte le reti. Il valore “ALL” consente di utilizzare tutte le reti corrispondenti, tra l'host e il sistema di storage, per il montaggio degli archivi dati. Quando si specificano le reti host, è possibile attivare il montaggio solo attraverso le subnet specificate.

7. Salvare e chiudere `kaminoprefs.xml` file.

Rigenerare un certificato SSL per Virtual Storage Console

Il certificato SSL viene generato quando si installano gli strumenti ONTAP. Il nome distinto (DN) generato per il certificato SSL potrebbe non essere un nome comune (CN) riconosciuto dai computer client. Modificando le password del keystore e della chiave privata, è possibile rigenerare il certificato e creare un certificato specifico del sito.

A proposito di questa attività

È possibile attivare la diagnostica remota utilizzando la console di manutenzione e generare un certificato specifico del sito.

["Virtual Storage Console: Implementazione dei certificati firmati dalla CA"](#)

Fasi

1. Accedere alla console di manutenzione.
2. Invio 1 Per accedere al menu Configurazione applicazione.
3. Nel menu Application Configuration (Configurazione applicazione), immettere 3 Per arrestare il servizio ONTAP Tools.
4. Invio 7 Per rigenerare il certificato SSL.

Configurare i sistemi storage

Panoramica dei sistemi storage per gli strumenti ONTAP

Devi aggiungere sistemi storage ai tool ONTAP per VMware vSphere e impostare le credenziali predefinite, se necessario, utilizzando l'interfaccia dei tool ONTAP.

I tool ONTAP per VMware vSphere offrono un unico meccanismo per rilevare i sistemi storage e impostare le credenziali dello storage. Le credenziali forniscono le autorizzazioni ONTAP necessarie per consentire agli utenti dei tool ONTAP di eseguire le attività utilizzando i sistemi storage.

Prima che i tool ONTAP possano visualizzare e gestire le risorse storage, i tool ONTAP devono rilevare i sistemi storage. Nell'ambito del processo di rilevamento, è necessario fornire le credenziali ONTAP per i sistemi storage. Si tratta dei privilegi (o ruoli) associati alla coppia di nome utente e password assegnata a

ciascun sistema di storage. Queste coppie di nome utente e password utilizzano il RBAC (Role-Based Access Control) di ONTAP e devono essere configurate da ONTAP. Non è possibile modificare queste credenziali dall'interno degli strumenti ONTAP. È possibile definire i ruoli RBAC di ONTAP utilizzando Gestore di sistema di ONTAP.



Se si effettua l'accesso come amministratore, si dispone automaticamente di tutti i privilegi per il sistema di storage in questione.

Quando si aggiunge un sistema storage agli strumenti ONTAP, è necessario fornire un indirizzo IP per il sistema di storage e la coppia di nome utente e password associati a tale sistema. È possibile impostare le credenziali predefinite che i tool ONTAP utilizzeranno durante il processo di rilevamento del sistema storage oppure è possibile inserire manualmente le credenziali quando viene rilevato il sistema storage. I dettagli del sistema storage aggiunto ai tool ONTAP per VMware vSphere vengono automaticamente inviati alle estensioni abilitate nell'implementazione. Non è necessario aggiungere manualmente lo storage al provider VASA e a Storage Replication Adapter (SRA). Entrambi i tool ONTAP per VMware vSphere e SRA supportano l'aggiunta di credenziali a livello di cluster e a livello di Storage Virtual Machine (SVM). Il provider VASA supporta solo le credenziali a livello di cluster per l'aggiunta di sistemi storage. Quando si aggiunge un sistema storage, qualsiasi comunicazione tra il plug-in degli strumenti ONTAP e il sistema storage deve essere autenticata reciprocamente.

Se il tuo ambiente include più istanze di vCenter Server, quando Aggiungi un sistema storage agli strumenti ONTAP dalla pagina sistemi storage, la finestra di dialogo Add Storage System (Aggiungi sistema storage) visualizza una finestra di dialogo vCenter Server in cui è possibile specificare a quale istanza di vCenter Server deve essere aggiunto il sistema storage. Se si aggiunge un sistema storage facendo clic con il pulsante destro del mouse sul nome di un data center, non è possibile specificare un'istanza di vCenter Server perché il server è già associato a tale data center.

Il rilevamento avviene in uno dei seguenti modi. In ogni caso, è necessario fornire le credenziali per qualsiasi sistema storage appena rilevato.

- All'avvio del servizio Strumenti ONTAP, gli strumenti ONTAP avviano il processo di ricerca automatico in background.
- È possibile fare clic sul pulsante RISCOPRI tutto nella pagina **sistemi di storage** o su un host o un data center per selezionarlo dal menu **azioni** (**azioni** > **NetApp ONTAP Tools** > **Aggiorna dati host e storage**). È inoltre possibile fare clic su **DISCOVER** nella scheda **Getting Started** della sezione 'Overview'.

Tutte le funzionalità degli strumenti di ONTAP richiedono autorizzazioni specifiche per l'esecuzione delle attività. È possibile limitare le operazioni che gli utenti possono eseguire in base alle credenziali associate al ruolo di ONTAP. Tutti gli utenti che hanno la stessa coppia di nome utente e password del sistema di storage condividono lo stesso set di credenziali del sistema di storage e possono eseguire le stesse operazioni.

Aggiungere sistemi storage

Puoi aggiungere manualmente un sistema storage ai tool ONTAP.



Se il cluster ONTAP è abilitato per SAML, la comunicazione con ONTAP viene eseguita con l'autenticazione di base.

A proposito di questa attività

Ogni volta che si avviano i tool ONTAP o si seleziona l'opzione **REDISCOVERY all**, i tool ONTAP per VMware vSphere rilevano automaticamente i sistemi storage disponibili.



I datastore vVol non sono supportati sull'utente SVM.

Fasi

1. Aggiungi un sistema storage ai tool ONTAP scegliendo una delle opzioni della home page dei tool ONTAP:
 - Fare clic su **Storage Systems > Add.** oppure
 - Fare clic su **Panoramica > Guida introduttiva**, quindi fare clic sul pulsante **AGGIUNGI** in Aggiungi sistema di storage.
2. Nella finestra di dialogo **Add Storage System** (Aggiungi sistema di storage), immettere l'indirizzo IP di gestione e le credenziali del sistema di storage.

Quando si aggiunge un sistema storage, qualsiasi comunicazione tra il plug-in degli strumenti ONTAP e il sistema storage deve essere autenticata reciprocamente.

È inoltre possibile aggiungere sistemi storage utilizzando l'indirizzo IPv6 del cluster o SVM.

Quando Aggiungi storage dalla pagina sistema storage degli strumenti di ONTAP, specifica l'istanza di vCenter Server in cui si trova lo storage. La finestra di dialogo Add Storage System (Aggiungi sistema di storage) fornisce un elenco a discesa delle istanze di vCenter Server disponibili. Gli strumenti ONTAP non visualizzano questa opzione se si aggiunge storage a un data center già associato a un'istanza di vCenter Server.

NOTA:

- A partire dalla release 9.12 di ONTAP Tools, tutte le comunicazioni dei sistemi storage ONTAP avvengono tramite autenticazione basata su certificati.
- Le azioni tradizionali del datastore come Delete (Elimina), Resize (Ridimensiona) e Mount (attiva) non sono consentite quando il certificato del client o del cluster non è valido.
- Le azioni del datastore vVol come Expand Storage, Mount datastore non sono consentite quando il certificato del client o del cluster non è valido.
- Azioni come Elimina, Rimuovi archiviazione e Modifica proprietà sono consentite in quanto queste azioni non richiedono la comunicazione ONTAP.
- Per aggiungere un sistema storage con un utente con ambito SVM, l'amministratore del cluster del sistema storage deve modificare l'utente e aggiungere il metodo di autenticazione **certificato** alle applicazioni HTTP e ONTAPI.

Nelle opzioni avanzate, esistono due modi per caricare il certificato del cluster ONTAP*:

- i. **Recupero automatico** - recupera automaticamente i certificati.
- ii. **Upload manuale** - è necessario accedere manualmente alla posizione in cui si trova il certificato e caricarlo.

3. Fare clic su **OK** dopo aver aggiunto tutte le informazioni richieste.

Viene visualizzata la finestra a comparsa autorizza certificato cluster.

4. Fare clic su **Mostra certificato** per visualizzare i dettagli del certificato. Fare clic su **Sì** per aggiungere il sistema di storage

Modificare i sistemi storage

Per modificare i sistemi di storage, attenersi alla procedura riportata di seguito.

Fasi

1. Da **NetApp ONTAP Tools** selezionare **Storage Systems**.
2. Fare clic sul pulsante sistema di storage **azione disponibile** (tre punti verticali) nel punto in cui si desidera aggiornare il certificato.
3. Selezionare **Modify** (Modifica).



Prima della scadenza del certificato del cluster o del client, si consiglia di ottenere il certificato rinnovato da ONTAP o di generare il certificato del client dagli strumenti ONTAP per VMware vSphere.

4. Nella finestra **Modifica sistema di storage**, nel campo **carica certificato**, **Sfoggia** fino alla posizione in cui è memorizzato il certificato ONTAP e caricarlo.

Per il certificato Cluster:

- Se il certificato del cluster è stato modificato in ONTAP, è necessario caricare manualmente il certificato modificato negli strumenti ONTAP. Si tratta di un passaggio obbligatorio.
- Quando il certificato del cluster è scaduto, lo stato del sistema storage diventa Cluster Certificate Expired (certificato cluster scaduto). Alla scadenza del certificato del cluster, l'amministratore dello storage deve generare il nuovo certificato sul lato ONTAP. La finestra **Modifica sistema di storage** recupera automaticamente il certificato del cluster dallo storage ONTAP ed è necessario autorizzare il certificato del cluster.

5. Quando il certificato client è scaduto, lo stato del sistema storage diventa Client Certificate Expired (certificato client scaduto).

Se il certificato client è scaduto, nella finestra **Modifica sistema di storage**, selezionare l'opzione **genera un nuovo certificato client per ONTAP** per rigenerarlo.

Una volta installati i certificati, la comunicazione con ONTAP viene ripristinata.

Aggiornare il certificato

È necessario aggiornare il certificato quando il certificato del client o del cluster sta per scadere o è scaduto o quando il certificato del cluster viene modificato manualmente. Quando il certificato del client o del cluster scade o non corrisponde, la comunicazione con il sistema ONTAP viene interrotta.

Il certificato del cluster è il certificato del server generato dall'amministratore dello storage sul lato ONTAP. Il certificato client può essere generato negli strumenti ONTAP. Alla scadenza del certificato del cluster, l'amministratore dello storage deve generare il nuovo certificato sul lato ONTAP. La finestra Modifica sistema di storage ha recuperato automaticamente il certificato del cluster dallo storage ONTAP ed è necessario autorizzare il certificato del cluster.

Quando il certificato sta per scadere o è già scaduto, seguire la procedura descritta in ["Modificare i sistemi storage"](#) per aggiornare il certificato.

Rilevamento di host e sistemi storage

Quando si eseguono per la prima volta i tool ONTAP in un client vSphere, i tool ONTAP rilevano gli host ESXi, le LUN e le esportazioni NFS e i sistemi storage NetApp che gestiscono tali LUN ed esportazioni.

Cosa ti serve

- Tutti gli host ESXi devono essere accesi e connessi.
- Tutte le macchine virtuali di storage (SVM) da rilevare devono essere in esecuzione e ciascun nodo del cluster deve avere almeno una LIF di dati configurata per il protocollo di storage in uso (NFS, iSCSI, FC o NVMe/FC).

A proposito di questa attività

È possibile scoprire nuovi sistemi storage o aggiornare le informazioni sui sistemi storage esistenti per ottenere le informazioni più aggiornate sulla capacità e sulla configurazione in qualsiasi momento. Puoi anche modificare le credenziali utilizzate dai tool di ONTAP per accedere ai sistemi storage.

Durante il rilevamento dei sistemi storage, i tool ONTAP raccolgono informazioni dagli host ESXi gestiti dall'istanza di vCenter Server.

Fasi

1. Dalla home page del client vSphere, selezionare **host e cluster**.
2. Fare clic con il pulsante destro del mouse sul data center desiderato, quindi selezionare **NetApp ONTAP Tools > Aggiorna dati host e storage**.

Gli strumenti di ONTAP visualizzano una finestra di dialogo di conferma che informa che questa azione riavvierà il rilevamento di tutti i sistemi di archiviazione connessi e potrebbe richiedere alcuni minuti. Continuare?

3. Fare clic su **sì**.
4. Selezionare i controller di storage rilevati con lo stato `Authentication Failure`, Quindi fare clic su **AZIONI > Modifica**.
5. Inserire le informazioni richieste nella finestra di dialogo **Modify Storage System** (Modifica sistema di storage).
6. Ripetere i passaggi 4 e 5 per tutti i controller storage con `Authentication Failure` stato.

Al termine del processo di rilevamento, eseguire le seguenti operazioni:

- Utilizzare gli strumenti ONTAP per configurare le impostazioni dell'host ESXi per gli host che visualizzano l'icona Avviso nella colonna Impostazioni scheda, nella colonna Impostazioni MPIO o nella colonna Impostazioni NFS.
- Fornire le credenziali del sistema storage.

Aggiornare il display del sistema di storage

È possibile utilizzare la funzionalità di aggiornamento fornita dagli strumenti ONTAP® per VMware vSphere per aggiornare le informazioni sui sistemi di storage e forzare gli strumenti ONTAP a rilevare i sistemi di storage.

A proposito di questa attività

Il `refresh` questa opzione è utile se si modificano le credenziali predefinite per i sistemi di storage dopo la ricezione di un errore di autenticazione. È sempre necessario eseguire un'operazione di aggiornamento se le credenziali del sistema di storage sono state modificate dopo che il sistema di storage ha segnalato un `Authentication Failure Status`. Durante l'operazione di aggiornamento, gli strumenti ONTAP tentano di connettersi al sistema di storage utilizzando le nuove credenziali.

A seconda della configurazione del sistema, il completamento di questa attività può richiedere molto tempo.

Fasi

1. Nella home page di VMware vSphere Client, fare clic su **Storage**.
2. Avviare l'aggiornamento:

Se questa posizione è...	Fare clic su...
Virtual Storage Console	Icona RISCOPRI TUTTO .
Data center	Fare clic con il pulsante destro del mouse sul data center, quindi fare clic su NetApp ONTAP Tools > Aggiorna dati host e storage .

3. Nella finestra di dialogo Update host and Storage Data (Aggiorna dati host e storage), fare clic su **OK**.

Il rilevamento potrebbe richiedere alcuni minuti a seconda del numero di host e sistemi storage nel data center. Questa operazione di rilevamento funziona in background.

4. Fare clic su **OK** nella finestra di dialogo Success (operazione riuscita).

Configurare le soglie di allarme

È possibile utilizzare gli strumenti di ONTAP per impostare gli allarmi per avvisare l'utente quando le soglie di volume e le soglie di aggregazione raggiungono i limiti impostati.

Fasi

1. Dalla pagina iniziale degli strumenti ONTAP, fare clic su **Impostazioni**.
2. Fare clic su **Unified Appliance Settings**.
3. Specificare i valori percentuali per il campo **quasi pieno (%)** e il campo **pieno (%)** sia per le soglie di allarme del volume che per le soglie di allarme aggregate.

Durante l'impostazione dei valori, è necessario tenere presenti le seguenti informazioni:

- Facendo clic su **Reset** si ripristinano le soglie ai valori precedenti.

Facendo clic su **Reset** (Ripristina), le soglie non vengono ripristinate ai valori predefiniti del 80% per "quasi pieno" e del 90% per "pieno".

- Esistono due modi per impostare i valori:
 - È possibile utilizzare le frecce su e giù accanto ai valori per regolare i valori di soglia.

- È possibile far scorrere le frecce sulla barra di traccia sotto i valori per regolare i valori di soglia.
- Il valore minimo che è possibile impostare per il campo **Full threshold (%)** per volumi e aggregati è del 6%.

4. Dopo aver specificato i valori richiesti, fare clic su **Apply** (Applica).

Fare clic su **Apply** (Applica) per l'allarme di volume e l'allarme aggregato.

Configurare i ruoli e i privilegi degli utenti

È possibile configurare nuovi ruoli utente per la gestione dei sistemi storage utilizzando il file JSON fornito con i tool ONTAP per VMware vSphere e ONTAP System Manager.

Cosa ti serve

- Il file dei privilegi di ONTAP dovrebbe essere stato scaricato dagli strumenti di ONTAP seguendo questa procedura:

- Selezionare `https://{virtual_appliance_IP}:9083/vsc/config/`
- Scaricare il file `VSC_ONTAP_User_Privileges.zip`
- Estrarre il file `VSC_ONTAP_User_Privileges.zip` scaricato
- Accedere a System Manager

Vedere l'articolo della Knowledge base - "[Virtual Storage Console: Come recuperare il file JSON per configurare i ruoli e i privilegi degli utenti](#)" Per istruzioni su come scaricare il file dei privilegi ONTAP da Web-CLI.

- È necessario aver configurato lo storage ONTAP 9.8P1 o successivo.
- Si dovrebbe aver effettuato l'accesso con privilegi di amministratore per il sistema di storage.

Fasi

1. Decomprimere il scaricato
`https://{virtual_appliance_IP}:9083/vsc/config/VSC_ONTAP_User_Privileges.zip` file.
2. Accedere a Gestore di sistema di ONTAP.
3. Fare clic su **CLUSTER > Impostazioni > utenti e ruoli**.
4. Fare clic su **Add User** (Aggiungi utente).
5. Nella finestra di dialogo Aggiungi utente, selezionare **prodotti di virtualizzazione**.
6. Fare clic su **Browse** (Sfoglia) per selezionare e caricare il file ONTAP Privileges JSON.

Il campo DEL PRODOTTO viene compilato automaticamente.

7. Selezionare la funzionalità desiderata dal menu a discesa PRODUCT CAPABILITY (FUNZIONALITÀ DEL PRODOTTO).

Il campo **ROLE** viene compilato automaticamente in base alla funzionalità del prodotto selezionata.

8. Immettere il nome utente e la password richiesti.

9. Selezionare i privilegi (Discovery, Create Storage, Modify Storage, Destroy Storage) richiesti per l'utente, quindi fare clic su **Add** (Aggiungi).

Il nuovo ruolo e l'utente vengono aggiunti e i privilegi dettagliati vengono visualizzati sotto il ruolo configurato.



L'operazione di disinstallazione non rimuove i ruoli degli strumenti ONTAP ma rimuove i nomi localizzati per i privilegi specifici degli strumenti ONTAP e aggiunge il prefisso a "XXX missing Privilege". Questo comportamento si verifica perché vCenter Server non fornisce un'opzione per rimuovere i privilegi. Quando si reinstallano gli strumenti ONTAP o si esegue l'aggiornamento a una versione più recente degli strumenti ONTAP, vengono ripristinati tutti i ruoli standard degli strumenti ONTAP e i privilegi specifici degli strumenti ONTAP.

Configurare i profili delle funzionalità di storage

Panoramica dei profili delle funzionalità di storage

IL provider VASA per ONTAP consente di creare profili di funzionalità storage e di mapparli allo storage. In questo modo è possibile mantenere la coerenza dello storage. È inoltre possibile utilizzare il provider VASA per verificare la conformità tra lo storage e i profili di funzionalità dello storage.

Una funzionalità di storage è un insieme di attributi del sistema di storage che identifica un livello specifico di performance dello storage, efficienza dello storage e altre funzionalità, come la crittografia per l'oggetto di storage associato alla funzionalità dello storage.

Per i datastore tradizionali, è possibile utilizzare un profilo di capacità dello storage per creare datastore in modo coerente con gli attributi comuni e assegnare loro i criteri QoS. Durante il provisioning, i tool di ONTAP visualizzano cluster, SVM e aggregati che corrispondono al profilo di funzionalità dello storage. È possibile generare un profilo di capacità dello storage dagli archivi dati tradizionali esistenti utilizzando l'opzione **GLOBAL AUTO-GENERATE PROFILES** dal menu Storage Mapping (mappatura dello storage). Una volta creato il profilo, potrai utilizzare gli strumenti di ONTAP per monitorare la conformità dei datastore rispetto al profilo.



I datastore vVol non sono supportati sull'utente SVM.

Se utilizzata con datastore vVols, la procedura guidata di provisioning può utilizzare più profili di funzionalità storage per creare diversi volumi FlexVol nell'archivio dati. È possibile utilizzare il criterio di storage delle macchine virtuali per creare automaticamente i vVol per una macchina virtuale nei volumi FlexVol appropriati, come definito. Ad esempio, è possibile creare profili per classi di storage comuni (ad esempio per limiti di performance e altre funzionalità come crittografia o FabricPool). In seguito, è possibile creare policy di storage delle macchine virtuali in vCenter Server che rappresentino le classi di business delle macchine virtuali e collegarle al profilo di capacità dello storage appropriato per nome (ad esempio produzione, test, risorse umane).

Se utilizzato con vVol, il profilo di capacità dello storage viene utilizzato anche per impostare le prestazioni dello storage per la singola macchina virtuale e posizionarlo sul volume FlexVol nel datastore vVol che soddisfa al meglio i requisiti di performance. È possibile specificare una policy QoS con IOPS minimi e/o massimi per le performance. È possibile utilizzare le policy predefinite quando si esegue il provisioning iniziale di una macchina virtuale o modificare la policy di storage della macchina virtuale in un secondo momento, se i requisiti di business cambiano.



Il profilo della capacità di storage ASA-C è supportato dai tool ONTAP per VMware vSphere 9.13P1 in poi.

I profili di funzionalità storage predefiniti per questa release di strumenti ONTAP:

- Platinum_AFF_A
- Platinum_AFF_C
- Platinum_ASA_A.
- Platinum_ASA_C
- AFF_NVME_AFF_A
- AFF_NVME_AFF_C
- AFF_NVME_ASA_A.
- AFF_NVME_ASA_C
- AFF_THICK_AFF_A
- AFF_THICK_AFF_C
- AFF_THICK_ASA_A
- AFF_THICK_ASA_C
- AFF_DEFAULT_AFF_A
- AFF_DEFAULT_AFF_C
- AFF_DEFAULT_ASA_A
- AFF_DEFAULT_ASA_C
- AFF_TIERING_AFF_A
- AFF_TIERING_AFF_C
- AFF_TIERING_ASA_A
- AFF_TIERING_ASA_C
- AFF_CRITTOGRAFATO_AFF_A
- AFF_CRITTOGRAFATO_AFF_C
- AFF_CRITTOGRAFATO_ASA_A.
- AFF_CRITTOGRAFATO_ASA_C
- AFF_Encrypted_Tiering_AFF_A
- AFF_Encrypted_Tiering_AFF_C
- AFF_Encrypted_Tiering_ASA_A.
- AFF_Encrypted_Tiering_ASA_C
- AFF_crittografato_Min50_AFF_A
- AFF_crittografato_Min50_AFF_C
- AFF_crittografato_Min50_ASA_A.
- AFF_crittografato_Min50_ASA_C
- Bronzo

VCenter Server associa quindi la funzionalità di storage di un LUN o di un volume al datastore fornito su quel LUN o volume. In questo modo è possibile eseguire il provisioning di una macchina virtuale in un datastore che corrisponda al profilo di storage della macchina virtuale e garantire che tutti gli archivi dati di un cluster di datastore dispongano degli stessi livelli di servizio di storage.

Con gli strumenti ONTAP, puoi configurare ogni datastore di volume virtuale (vVol) con un nuovo profilo di funzionalità storage che supporta il provisioning di macchine virtuali con requisiti IOPS variabili sullo stesso datastore vVol. Durante l'esecuzione del workflow di provisioning delle macchine virtuali con requisiti IOPS, tutti i datastore vVols sono elencati nell'elenco dei datastore compatibili.

Considerazioni per la creazione e la modifica dei profili di funzionalità dello storage

È necessario conoscere le considerazioni per la creazione e la modifica dei profili delle funzionalità di storage.

- È possibile configurare gli IOPS min solo sui sistemi AFF.
- È possibile configurare le metriche QoS a livello di datastore di un volume virtuale (vVol).

Questa funzionalità offre una maggiore flessibilità nell'assegnazione di diverse metriche QoS per diversi VMDK della stessa macchina virtuale che viene fornita su un datastore virtuale.

- È possibile configurare profili di funzionalità dello storage per i datastore flash array ibridi, ASA e AFF.

Per i sistemi AFF, ASA e ibridi array flash, puoi configurare la riserva di spazio come thick o thin.

- È possibile utilizzare i profili di capacità dello storage per fornire la crittografia per i datastore.
- Non è possibile modificare i profili di capacità dello storage esistenti (creati prima della versione 7.2) dopo l'aggiornamento da una versione precedente dei tool ONTAP per VMware vSphere all'ultima versione dei tool ONTAP.

I profili delle funzionalità di storage legacy vengono conservati per garantire la compatibilità con le versioni precedenti. Se i modelli predefiniti non sono in uso, durante l'aggiornamento alla versione più recente dei tool ONTAP, i modelli esistenti vengono sovrascritti per riflettere le nuove metriche QoS e le policy di tiering correlate alle performance dei profili di capacità dello storage.

- Non è possibile modificare o utilizzare i profili delle funzionalità di storage legacy per eseguire il provisioning di nuovi datastore virtuali o policy di storage delle macchine virtuali.

Creazione di profili di funzionalità storage

Puoi utilizzare i tool di ONTAP per creare manualmente profili di funzionalità dello storage, generare automaticamente un profilo in base alle funzionalità di un datastore o modificare un profilo per soddisfare i tuoi requisiti.

Cosa ti serve

È necessario aver registrato l'istanza del provider VASA con i tool ONTAP per VMware vSphere.

Dopo aver configurato un profilo, è possibile modificarlo in base alle esigenze.

Fasi

1. Nella pagina iniziale degli strumenti ONTAP, fare clic su **Criteri e profili**.
2. Creare un profilo o modificare un profilo esistente, come richiesto:

Se si desidera...	Eeguire questa operazione...
Creare un profilo	Fare clic su CREATE (CREA).
Modificare un profilo esistente	Fare clic sul profilo che si desidera modificare dai profili elencati nella pagina Storage Capability Profiles .



Per visualizzare i valori associati a un profilo esistente, fare clic sul nome del profilo nella pagina Storage Capabilities Profile. IL provider VASA visualizza quindi la pagina Riepilogo del profilo.

- Da **New Datastore > Storage Systems**, fare clic su **Create storage capability profile**.

Viene visualizzato il seguente messaggio per confermare la partenza dalla finestra del datastore.

Questa operazione rimuoverà i dati immessi chiudendo il flusso di lavoro corrente e aprirà il workflow Create storage capability profile. Continuare?

- Fare clic su **YES** per aprire la finestra Create storage capability profile (Crea profilo capacità di storage).
- Completare le pagine della procedura guidata Create Storage Capability Profile per impostare un profilo o modificare i valori per modificare un profilo esistente.

La maggior parte dei campi di questa procedura guidata sono esplicativi. La seguente tabella descrive alcuni dei campi per i quali potrebbe essere necessaria una guida.

Campo	Spiegazione
Identificazione di più profili	<p>È possibile utilizzare il campo Descrizione nella scheda Nome e Descrizione per descrivere lo scopo del profilo SCP (Storage Capability Profile). Fornire una buona descrizione è utile perché è consigliabile impostare profili diversi in base alle applicazioni in uso.</p> <p>Ad esempio, un'applicazione business-critical richiede un profilo con funzionalità che supportano performance più elevate, come le piattaforme AFF e ASA. Un datastore utilizzato per il test o il training potrebbe utilizzare un profilo con una piattaforma ibrida Flash Array a performance inferiori e consentire a tutte le funzionalità di efficienza dello storage e il tiering di controllare i costi. La combinazione di tipo di piattaforma e flag asimmetrico determina il tipo di SCP. Ad esempio: Platinum_ASA_A, Platinum_ASA_C, Platinum_AFF_A, Platinum_AFF_C.</p> <p>Se è stata attivata la modalità "Linked" per i server vCenter, è necessario selezionare il server vCenter per cui si sta creando il profilo di capacità storage.</p>

Piattaforma	<p>A partire dai tool ONTAP per VMware vSphere 9,13, puoi creare profili di funzionalità dello storage utilizzando una combinazione dei seguenti elementi:</p> <ul style="list-style-type: none"> a. Tipo di piattaforma: Performance, capacità e Flash Array ibridi b. Indicatore asimmetrico - indica lo stato ottimizzato per SAN (All SAN Array) del sistema storage. <ul style="list-style-type: none"> ◦ Quando il tipo di piattaforma è Performance e il flag asimmetrico è TRUE, prende in considerazione il sistema di storage di tipo AFF-A. ◦ Quando il tipo di piattaforma è Performance e l'indicatore asimmetrico è False, considera il sistema di archiviazione di tipo ASA-A. ◦ Quando il tipo di piattaforma è Capacity e il flag asimmetrico è True, prende in considerazione il sistema di storage di tipo AFF-C. ◦ Quando il tipo di piattaforma è Flash Hybrid array e il flag asimmetrico è NA, prende in considerazione il sistema storage di tipo FAS <p>Le opzioni nelle schermate successive vengono aggiornate in base alla selezione del tipo di sistema di storage.</p>
Protocollo	<p>È possibile selezionare uno dei protocolli disponibili elencati in base alla piattaforma selezionata per il sistema di storage. Durante la configurazione delle macchine virtuali, è possibile configurare le policy di storage delle macchine virtuali con il profilo di capacità dello storage e il campo del protocollo filtra i datastore in base a un protocollo specifico. Il campo 'Any' consente di lavorare con tutti i protocolli.</p>

Performance	<p>È possibile impostare le policy QoS tradizionali per il sistema storage utilizzando la scheda Performance (prestazioni).</p> <ul style="list-style-type: none"> • Quando si seleziona None (Nessuno), viene applicata una policy QoS senza limiti (infinito) a un volume dati. • Quando si seleziona QoS Policy Group, viene applicata una policy QoS tradizionale a un volume. <p>È possibile impostare il valore per IOPS max e IOPS min che consentono di utilizzare la funzionalità QoS. Se si seleziona Infinite IOPS, il campo Max IOPS viene disattivato. Quando viene applicata a un datastore tradizionale, viene creata una policy di QoS con il valore "MAX IOPS" e assegnata a un volume FlexVol. Se utilizzato con un datastore vVol, viene creata una policy QoS con valori IOPS max e IOPS min per ogni datastore vVol di dati.</p> <p>NOTA:</p> <ul style="list-style-type: none"> ◦ È possibile applicare al volume FlexVol anche i valori massimi di IOPS e minimo IOPS per un datastore tradizionale. ◦ È necessario assicurarsi che le metriche delle performance non siano impostate separatamente a livello di storage virtual machine (SVM), aggregato o volume FlexVol.
-------------	---

Attributi dello storage	<p>Gli attributi di storage che è possibile attivare in questa scheda dipendono dal tipo di storage selezionato nella scheda Personality.</p> <ul style="list-style-type: none"> • Se selezioni lo storage ibrido Flash Array, puoi configurare la riserva di spazio (thick o thin) e abilitare la deduplica, la compressione e la crittografia. <p>L'attributo di tiering è disattivato perché questo attributo non è applicabile allo storage ibrido Flash Array.</p> <ul style="list-style-type: none"> • Se si seleziona lo storage AFF, è possibile attivare la crittografia e il tiering. <p>Deduplica e compressione sono attivate per impostazione predefinita per lo storage AFF e non possono essere disattivate.</p> <ul style="list-style-type: none"> • Se scegli lo storage ASA, puoi abilitare crittografia e tiering. <p>La deduplica e la compressione sono abilitate per impostazione predefinita per lo storage ASA e non possono essere disabilitate.</p> <p>L'attributo tiering consente l'utilizzo di volumi che fanno parte di un aggregato abilitato a FabricPool (supportato dal provider VASA per sistemi AFF con ONTAP 9.4 e versioni successive). È possibile configurare uno dei seguenti criteri per l'attributo tiering:</p> <ul style="list-style-type: none"> • None (Nessuno): Impedisce lo spostamento dei dati del volume nel Tier di capacità • Snapshot: Sposta i blocchi di dati utente delle copie Snapshot del volume non associate al file system attivo nel Tier di capacità
-------------------------	--

6. Rivedere le selezioni nella pagina Summary (Riepilogo), quindi fare clic su **OK**.

Dopo aver creato un profilo, è possibile tornare alla pagina Storage Mapping (mappatura dello storage) per visualizzare i profili corrispondenti agli archivi dati.

Generare automaticamente i profili di capacità dello storage

IL provider VASA per ONTAP consente di generare automaticamente profili di funzionalità storage per i datastore tradizionali esistenti. Quando si seleziona l'opzione di generazione automatica per un datastore, il provider VASA crea un profilo che contiene le funzionalità di storage utilizzate da tale datastore.

Cosa ti serve

- È necessario aver registrato l'istanza del provider VASA con gli strumenti ONTAP.
- Devi aver rilevato lo storage con i tool ONTAP.

A proposito di questa attività

Dopo aver creato un profilo di capacità storage, è possibile modificarlo per includere ulteriori funzionalità. La procedura guidata Create storage capability profile fornisce informazioni sulle funzionalità che è possibile includere in un profilo.

Fasi

1. Dalla home page dei tool NetApp ONTAP, fare clic su **mappatura dello storage**.
2. Selezionare l'archivio dati dall'elenco Available (disponibili).
3. Dal menu Actions (azioni), selezionare **Auto-generate** (genera automaticamente).
4. Al termine del processo di generazione automatica, aggiornare la schermata per visualizzare le informazioni sul nuovo profilo.

Il nuovo profilo viene elencato nella colonna del profilo associato. Il nome del nuovo profilo si basa sulle risorse del profilo. Se necessario, è possibile rinominare il profilo.

Configurare gli archivi dati

Provisioning di datastore tradizionali

Il provisioning di un datastore crea un container logico per le macchine virtuali e i dischi delle macchine virtuali (VMDK). È possibile eseguire il provisioning di un datastore, quindi collegarlo a un singolo host, a tutti gli host di un cluster o a tutti gli host di un data center.

Cosa ti serve

- Per effettuare il provisioning di un datastore in una SVM direttamente connessa ai tool ONTAP, devi aver aggiunto la SVM ai tool ONTAP utilizzando un account utente con i privilegi appropriati, non l'account utente vsadmin predefinito o il ruolo vsadmin.

È anche possibile eseguire il provisioning di un datastore aggiungendo un cluster.

- Assicurarsi che i dettagli della subnet di tutte le reti a cui è connesso l'host ESXi siano inseriti nel file kaminoprefs.xml.

Vedere "attivazione del montaggio del datastore su diverse subnet".

- Se si utilizza NFS o iSCSI e la subnet è diversa tra gli host ESXi e il sistema di storage, le impostazioni NFS o iSCSI nel file delle preferenze di kaminoprefs devono includere le subnet mask host ESXi.

Questo file di preferenze è applicabile anche alla creazione di datastore vVols. Per ulteriori informazioni, consultate *abilitare il montaggio del datastore su diverse sottoreti e configurare i file delle preferenze degli strumenti ONTAP*.

- Se è stato attivato il provider VASA e si desidera specificare i profili di capacità dello storage per gli archivi dati NFS o VMFS, è necessario creare uno o più profili di capacità dello storage.

- Per creare un datastore NFSv4.1, è necessario aver attivato NFSv4.1 a livello di SVM.

L'opzione **Provision Datastore** consente di specificare un profilo di capacità dello storage per il datastore. I profili di capacità dello storage aiutano a specificare obiettivi di livello di servizio (SLO) coerenti e semplificano il processo di provisioning. È possibile specificare un profilo di capacità di storage solo se è stato attivato il provider VASA. I tool ONTAP per VMware vSphere supportano i seguenti protocolli:

- NFSv3 e NFSv4.1
- VMFS5 e VMFS6
- A partire dalla release vSphere 8,0, il protocollo NVMe/FC è supportato per i datastore vVol.

I tool ONTAP possono creare un datastore su un volume NFS o su una LUN:

- Per un datastore NFS, i tool di ONTAP creano un volume NFS nel sistema storage, quindi aggiornano le policy di esportazione.
- Per un datastore VMFS, i tool di ONTAP creano un nuovo volume (o utilizzano un volume esistente, se è stata selezionata l'opzione), quindi creano una LUN e un igroup.



- Gli strumenti ONTAP supportano il provisioning di datastore VMFS5 e VMFS6 fino a un massimo di LUN VMFS e dimensioni del volume di 64TB GB, se utilizzati con tutti i sistemi ASA che eseguono ONTAP 9,8 o versione successiva e tutti gli altri sistemi che eseguono ONTAP 9.12.1P2 o versione successiva.

Su altre piattaforme, la dimensione massima del LUN supportata è di 16 TB.

- VMware non supporta NFSv4.1 con cluster di datastore.

- Per l'autenticazione Kerberos, sono necessari i seguenti elementi:
 - Computer Windows con Active Directory (ad)
 - DNS (Domain Name Server)
 - Centro di distribuzione delle chiavi (KDC)
 - Sistema storage ONTAP (cluster) con Kerberos configurato
 - Host ESXi con Kerberos configurato

Se durante il provisioning non viene specificato un profilo di capacità dello storage, sarà possibile utilizzare la pagina Storage Mapping per mappare un datastore a un profilo di capacità dello storage. È possibile applicare le impostazioni di qualità del servizio di storage, il limite di throughput (IOPS max) e il throughput floor (IOPS min) ai file VMDK di dati delle macchine virtuali fornite su datastore supportato da FlexGroup. Le impostazioni QoS possono essere applicate a livello di datastore o a livello di singola macchina virtuale facendo clic con il pulsante destro del mouse sull'archivio dati. L'opzione del pulsante destro del mouse è disponibile solo per gli archivi di dati o le macchine virtuali supportati dall'archivio di dati FlexGroup. Una volta applicata la QoS a un datastore, tutte le impostazioni di QoS del datastore o della macchina virtuale preesistenti vengono sovrascritte. Non è possibile applicare le impostazioni di qualità del servizio a livello di datastore o di macchina virtuale per i datastore sottoposti a provisioning sugli utenti delle SVM, dal momento che il ONTAP non supporta la qualità del servizio a livello di gestione delle SVM.

Fasi

1. È possibile accedere alla procedura guidata di provisioning del datastore utilizzando una delle seguenti opzioni:

Se si seleziona tra ...	Eseguire le seguenti operazioni...
Pagina iniziale del client vSphere	<ul style="list-style-type: none"> a. Fare clic su host e cluster. b. Nel riquadro di navigazione, selezionare il data center su cui si desidera eseguire il provisioning del datastore. c. Per specificare gli host per il montaggio dell'archivio dati, passare alla fase successiva.
Home page degli strumenti ONTAP	<ul style="list-style-type: none"> a. Fare clic su Panoramica. b. Fare clic sulla scheda Guida introduttiva. c. Fare clic sul pulsante Provision. d. Fare clic su Browse (Sfoglia) per selezionare la destinazione in cui eseguire il provisioning dell'archivio dati come indicato nella fase successiva.

2. Specificare gli host su cui si desidera montare l'archivio dati.

Per rendere disponibile il datastore a...	Eseguire questa operazione...
Tutti gli host di un data center	Fare clic con il pulsante destro del mouse su un data center, quindi selezionare NetApp ONTAP Tools > Provision Datastore .
Tutti gli host di un cluster	Fare clic con il pulsante destro del mouse su un cluster host, quindi selezionare NetApp ONTAP Tools > Provision Datastore .
Un singolo host	Fare clic con il pulsante destro del mouse su un host e selezionare NetApp ONTAP Tools > Provision Datastore .

3. Completare i campi nella finestra di dialogo nuovo archivio dati per creare l'archivio dati.

La maggior parte dei campi della finestra di dialogo sono esplicativi. La seguente tabella descrive alcuni dei campi per i quali potrebbe essere necessaria una guida.

Sezione	Descrizione
---------	-------------

Generale	<p>La sezione General (Generale) della finestra di dialogo New Datastore Provisioning (nuovo provisioning datastore) fornisce le opzioni per inserire la destinazione, il nome, la dimensione, il tipo e il protocollo per il nuovo datastore.</p> <p>Per configurare un datastore, è possibile selezionare il tipo NFS, VMFS o vVols. Quando si seleziona il tipo vVol, il protocollo NVMe/FC diventa disponibile.</p> <div data-bbox="873 499 928 567"></div> <div data-bbox="989 487 1429 583"> <p>Il protocollo NVMe/FC è supportato per ONTAP 9.91P3 e versioni successive.</p> </div> <ul style="list-style-type: none"> • NFS: È possibile eseguire il provisioning del datastore NFS utilizzando i protocolli NFS3 o NFS4.1. <p>È possibile selezionare l'opzione Distribuisci i dati dell'archivio dati nel cluster ONTAP per eseguire il provisioning di un volume FlexGroup nel sistema storage. Selezionando questa opzione si deseleziona automaticamente la casella di controllo Use Storage Capability Profile for Provisioning (Usa profilo capacità di storage per il provisioning).</p> <ul style="list-style-type: none"> • VMFS: È possibile eseguire il provisioning dell'archivio dati VMFS di tipo file system VMFS5 o VMFS6 utilizzando i protocolli iSCSI o FC/FCoE. <div data-bbox="922 1289 977 1356"></div> <div data-bbox="1037 1251 1432 1386"> <p>Se il provider VASA è attivato, è possibile scegliere di utilizzare i profili delle funzionalità di storage.</p> </div>
Autenticazione Kerberos	<p>Se nella pagina General è stato selezionato NFS 4.1, selezionare il livello di protezione.</p> <p>L'autenticazione Kerberos è supportata solo per Flexvols.</p>

Sistema storage	<p>È possibile selezionare uno dei profili di capacità dello storage elencati se è stata selezionata l'opzione nella sezione Generale.</p> <ul style="list-style-type: none"> • Se si sta eseguendo il provisioning di un datastore FlexGroup, il profilo di capacità dello storage per questo datastore non è supportato. I valori consigliati dal sistema di storage e dalla macchina virtuale di storage vengono popolati per maggiore facilità. Tuttavia, se necessario, è possibile modificare i valori. • Per l'autenticazione Kerberos, vengono elencati i sistemi di storage abilitati per Kerberos.
Attributi dello storage	<p>Per impostazione predefinita, gli strumenti ONTAP popolano i valori consigliati per le opzioni inerti e volumi. È possibile personalizzare i valori in base alle proprie esigenze. La selezione dell'aggregato non è supportata per gli archivi dati FlexGroup, in quanto ONTAP gestisce la selezione dell'aggregato.</p> <p>L'opzione Space Reserve disponibile nel menu Advanced (Avanzate) viene popolata per ottenere risultati ottimali.</p> <p>(Facoltativo) è possibile specificare il nome del gruppo iniziatore nel campo Change Initiator group name.</p> <ul style="list-style-type: none"> • Verrà creato un nuovo gruppo iniziatore con questo nome, se non ne esiste già uno. • Il nome del protocollo viene aggiunto al nome del gruppo iniziatore specificato. • Se viene trovato un igroup esistente con gli iniziatori selezionati, l'igroup verrà rinominato con il nome fornito e riutilizzato. • Se non si specifica un nome igroup, igroup verrà creato con il nome predefinito.
Riepilogo	<p>È possibile rivedere il riepilogo dei parametri specificati per il nuovo datastore.</p> <p>Il campo "Volume Style" consente di differenziare il tipo di datastore creato. "Volume Style" può essere "FlexVol" o "FlexGroup".</p>



Un FlexGroup che fa parte di un datastore tradizionale non può ridursi al di sotto delle dimensioni esistenti ma può crescere del 120% al massimo. Gli snapshot predefiniti sono attivati su questi volumi FlexGroup.

4. Nella sezione Summary (Riepilogo), fare clic su **Finish** (fine).

Informazioni correlate

["Datastore non accessibile quando lo stato del volume viene modificato in offline"](#)

["Supporto ONTAP per Kerberos"](#)

["Requisiti per la configurazione di Kerberos con NFS"](#)

["Gestisci i servizi di autenticazione Kerberos con Gestione di sistema - ONTAP 9.7 e versioni precedenti"](#)

["Attivare Kerberos su una LIF dati"](#)

["Storage vSphere"](#)

Mappare i datastore ai profili di capacità dello storage

È possibile mappare i datastore associati al provider VASA per ONTAP ai profili di capacità dello storage. È possibile assegnare un profilo a un datastore non associato a un profilo di capacità di storage.

Cosa ti serve

- È necessario aver registrato l'istanza del provider VASA con i tool ONTAP® per VMware vSphere.
- Gli strumenti ONTAP devono aver già rilevato lo storage.

È possibile mappare il datastore tradizionale con un profilo di capacità dello storage o modificare il profilo di capacità dello storage associato a un datastore. IL provider VASA *NOT* visualizza gli archivi dati dei volumi virtuali (Vol) nella pagina Storage Mappings. Tutti i datastore a cui si fa riferimento in questa attività sono datastore tradizionali.

Fasi

1. Dalla home page degli strumenti ONTAP, fare clic su **mappatura dello storage**.

Dalla pagina Storage Mapping (mappatura dello storage), è possibile determinare le seguenti informazioni:

- Il server vCenter associato all'archivio dati
- Quanti profili corrispondono al datastore

La pagina Storage Mapping (mappatura dello storage) visualizza solo i datastore tradizionali. Questa pagina non visualizza alcun datastore VVol o datastore qtrees.

- Se il datastore è attualmente associato a un profilo

Un datastore può corrispondere a più profili, ma un datastore può essere associato a un solo profilo.

- Se il datastore è conforme al profilo ad esso associato

2. Per mappare un profilo di capacità di storage a un datastore o per modificare il profilo esistente di un datastore, selezionare il datastore.

Per individuare datastore specifici o altre informazioni nella pagina Storage Mapping, è possibile inserire

un nome o una stringa parziale nella casella di ricerca. Gli strumenti ONTAP visualizzano i risultati della ricerca in una finestra di dialogo. Per tornare alla visualizzazione completa, rimuovere il testo dalla casella di ricerca, quindi fare clic su **Invio**.

3. Dal menu Actions (azioni), selezionare **Assign Matching profile** (Assegna profilo corrispondente).
4. Selezionare il profilo da mappare all'archivio dati dall'elenco dei profili corrispondenti fornito nella finestra di dialogo **Assegna profilo all'archivio dati**, quindi fare clic su **OK** per mappare il profilo selezionato all'archivio dati.
5. Aggiornare la schermata per verificare la nuova assegnazione.

Assegnare policy QoS

Il provisioning degli archivi dati FlexGroup non supporta l'assegnazione di profili di funzionalità storage agli archivi dati. Tuttavia, è possibile assegnare policy di qualità del servizio alle macchine virtuali create su datastore supportati da FlexGroup.

A proposito di questa attività

Le policy di QoS possono essere applicate a livello di macchina virtuale o datastore. Per configurare le soglie di throughput (IOPS max e min), è necessario che un datastore configuri le policy di QoS. Quando si imposta la qualità del servizio su un datastore, questa viene applicata alle macchine virtuali che risiedono nel datastore e non al volume FlexGroup. Tuttavia, se si imposta la QoS su tutte le macchine virtuali in un datastore, tutte le singole impostazioni di QoS per le macchine virtuali vengono sovrascritte. Questo vale solo per le macchine virtuali disponibili nell'archivio dati e non per le macchine virtuali migrate o aggiunte. Se si desidera applicare la QoS alle macchine virtuali appena aggiunte o migrate di un particolare datastore, è necessario impostare manualmente i valori di QoS.



Non è possibile applicare le impostazioni di QoS a livello di datastore o macchina virtuale per gli archivi di dati che vengono forniti sulle macchine virtuali a storage diretto perché ONTAP non supporta QoS a livello di gestione delle macchine virtuali di storage.

Fasi

1. Nella home page degli strumenti ONTAP, fare clic su **Menu > host e cluster**.
2. Fare clic con il pulsante destro del mouse sull'archivio dati o sulla macchina virtuale desiderata e fare clic su **NetApp ONTAP Tools > Assegna QoS**.
3. Nella finestra di dialogo Assign QoS (Assegna QoS), inserire i valori IOPS richiesti e fare clic su **Apply** (Applica).

Verificare la conformità del datastore con il profilo di funzionalità dello storage mappato

È possibile verificare rapidamente se i datastore sono conformi ai profili delle funzionalità di storage mappati agli archivi dati.

Cosa ti serve

- È necessario aver registrato l'istanza del provider VASA con i tool ONTAP per VMware vSphere.
- Devi aver rilevato lo storage con i tool ONTAP.

Fasi

1. Dalla home page degli strumenti ONTAP, fare clic su **mappatura dello storage**.
2. Esaminare le informazioni nella colonna Compliance Status (Stato di conformità) per identificare i datastore non conformi ed esaminare gli avvisi per motivi di non conformità.



Quando si fa clic sul pulsante **VERIFICA CONFORMITÀ**, gli strumenti di ONTAP eseguono un'operazione di nuovo rilevamento per tutto lo spazio di archiviazione, che potrebbe richiedere alcuni minuti.

Se un datastore non è più conforme al proprio profilo, la colonna Compliance Status (Stato di conformità) visualizza un avviso che indica il motivo della non conformità. Ad esempio, un profilo potrebbe richiedere la compressione. Se tale impostazione è stata modificata nello storage, la compressione non viene più utilizzata e l'archivio dati non è conforme.

Quando si rileva un datastore non conforme al relativo profilo, è possibile modificare le impostazioni del volume che esegue il backup del datastore per renderlo conforme oppure assegnare un nuovo profilo al datastore.

È possibile modificare le impostazioni dalla pagina Storage Capability Profile (Profilo capacità di storage).

Provisioning degli archivi dati vVol

È possibile eseguire il provisioning di un datastore vVol utilizzando la procedura guidata Provision Datastore (Provision Datastore) solo se il provider VASA è attivato negli strumenti ONTAP.

Cosa ti serve

- Assicurarsi che i dettagli della subnet di tutte le reti a cui è connesso ESXi siano inseriti nel file Kaminoprefs.xml.

Vedere la sezione **abilitazione del montaggio del datastore su diverse subnet**.

- È necessario configurare criteri di replica simili e pianificare gli archivi dati nei siti di origine e di destinazione per eseguire correttamente la replica inversa.

Il menu del datastore di provisioning consente di specificare un profilo di capacità dello storage per il datastore, che consente di specificare obiettivi di livello di servizio (SLO) coerenti e di semplificare il processo di provisioning. È possibile specificare un profilo di capacità di storage solo se è stato attivato il provider VASA.

I volumi FlexVol utilizzati come storage di backup vengono visualizzati nella dashboard di vVol solo se eseguono ONTAP 9.5 o versioni successive. Non utilizzare la procedura guidata vCenter Server New Datastore per eseguire il provisioning degli archivi dati vVols.

- È necessario utilizzare le credenziali del cluster per creare datastore vVols.

Non è possibile utilizzare le credenziali SVM per creare datastore vVols.

- IL provider VASA non supporta la clonazione di una macchina virtuale ospitata nel datastore vVols di un protocollo in un altro datastore con un protocollo diverso.
- È necessario aver completato l'associazione dei cluster e l'associazione SVM sia sui siti di origine che di destinazione.

A proposito di questa attività



La versione 9.10 dei tool ONTAP supporta la creazione di datastore vVol con dimensioni vmdk superiori a 16 TB per tutte le piattaforme di storage ONTAP 9.9.1 o successive DI tipo SAN Array (ASA).

Fasi



1. Dalla home page del client vSphere, fare clic su **host e cluster**.
2. Nel riquadro di navigazione, selezionare il data center su cui si desidera eseguire il provisioning del datastore.
3. Specificare gli host su cui si desidera montare l'archivio dati.

Per rendere disponibile il datastore a...	Eeguire questa operazione...
Tutti gli host di un data center	Fare clic con il pulsante destro del mouse su un data center, quindi selezionare NetApp ONTAP Tools > Provision Datastore .
Tutti gli host di un cluster	Fare clic con il pulsante destro del mouse su un cluster, quindi selezionare NetApp ONTAP Tools > Provision Datastore .
Un singolo host	Fare clic con il pulsante destro del mouse su un host, quindi selezionare NetApp ONTAP Tools > Provision Datastore .

4. Completare i campi nella finestra di dialogo nuovo archivio dati per creare l'archivio dati.

La maggior parte dei campi della finestra di dialogo sono esplicativi. La seguente tabella descrive alcuni dei campi per i quali potrebbe essere necessaria una guida.

Sezione	Descrizione
---------	-------------

<p>Generale</p>	<p>La sezione General (Generale) della finestra di dialogo New Datastore (nuovo archivio dati) fornisce le opzioni per inserire la posizione, il nome, la descrizione, il tipo e il protocollo per il nuovo archivio dati. Il tipo di datastore vVols viene utilizzato per configurare un datastore vVols.</p> <p>È possibile eseguire il provisioning del datastore vVols se la funzionalità del provider VASA è attivata. Vedere, "Abilitare il provider VASA per la configurazione di datastore virtuali" per ulteriori informazioni. Il datastore vVols supporta i protocolli NFS, iSCSI, FC/FEoE e NVMe/FC.</p> <div>  <p>Il protocollo NVMe/FC per il datastore vVol è disponibile se gli strumenti ONTAP sono registrati con vCenter 8.0 e versioni successive e se la versione di ONTAP è ONTAP 9.91P3 e versioni successive.</p> </div> <div>  <p>Se si esegue il provisioning del datastore vVols iSCSI per la replica vVols, prima di creare il datastore vVols nel sito di destinazione, è necessario eseguire l'aggiornamento SnapMirror e il riscoperta del cluster.</p> </div>
<p>Sistema storage</p>	<p>Questa sezione consente di selezionare se si desidera attivare o disattivare la replica nel datastore vVols. Per questa release è consentito solo il profilo di replica di tipo asincrono. È quindi possibile selezionare uno o più profili di capacità storage elencati. I valori consigliati dal sistema di Storage System e Storage VM associati vengono popolati automaticamente. I valori consigliati vengono popolati solo se associati in ONTAP. Se necessario, è possibile modificare questi valori.</p> <p>Nota: durante la creazione di volumi FlexVol in ONTAP, è necessario assicurarsi di crearli con gli attributi che si desidera selezionare nel profilo delle funzionalità di storage. Sia i volumi FlexVol di protezione dei dati che di lettura/scrittura devono avere attributi simili.</p> <p>Una volta creati i volumi di FlexVol e inizializzati SnapMirror in ONTAP, è necessario eseguire un nuovo rilevamento dello storage negli strumenti di ONTAP per vedere i nuovi volumi.</p>

Attributi dello storage	<p>Selezionare la pianificazione per SnapMirror e il volume FlexVol richiesto dall'elenco esistente. Questa pianificazione deve essere simile a quella selezionata nella pagina delle policy di storage delle macchine virtuali. L'utente dovrebbe aver creato i volumi FlexVol su ONTAP con SnapMirror elencati. È possibile selezionare il profilo di capacità storage predefinito da utilizzare per la creazione di vVol utilizzando l'opzione Default storage capability profile. Per impostazione predefinita, tutti i volumi sono impostati sulla dimensione massima di crescita automatica al 120% e le istantanee predefinite sono attivate su questi volumi.</p> <p>Nota:</p> <ul style="list-style-type: none"> • Un volume FlexVol che fa parte di un datastore vVol non può ridursi al di sotto delle dimensioni esistenti ma può crescere del 120% al massimo. Gli snapshot predefiniti sono attivati su questo volume FlexVol. • La dimensione minima del volume FlexVol da creare è di 5 GB.
-------------------------	---

5. Nella sezione Summary (Riepilogo), fare clic su **Finish** (fine).

Risultato

Un gruppo di replica viene creato nel backend quando viene configurato un datastore vVols.

Informazioni correlate

["Analizza i dati delle performance utilizzando la dashboard di vVols"](#)

Ribilanciare gli archivi dati vVol

Gli strumenti ONTAP supportano un comando per ribilanciare i volumi FlexVol nel data center. L'obiettivo principale è consentire un utilizzo uniforme dello spazio tra i volumi FlexVol. Gli strumenti ONTAP ridistribuiscono i vVol tra i volumi esistenti in base all'utilizzo dello spazio, al thin provisioning, al numero di LUN e ai profili di funzionalità dello storage.

Il ribilanciamento del datastore vVols viene eseguito dallo spostamento del LUN o del file. I criteri presi in considerazione durante il ribilanciamento di vVol sono i seguenti:

- Gli archivi dati NFS vVol non sono supportati
- I volumi FlexVol esistenti non verranno ridimensionati e non verranno aggiunti nuovi volumi FlexVol
- Vengono ribilanciati solo i volumi FlexVol con le stesse funzionalità di storage o attributi di volume
- Per il ribilanciamento vengono presi in considerazione i volumi FlexVol con il massimo utilizzo dello spazio
- Tutti i vVol associati a una macchina virtuale vengono spostati negli stessi volumi FlexVol

- Viene mantenuto il limite di numero di LUN e file
- Il ribilanciamento non viene eseguito se il delta tra l'utilizzo dello spazio dei volumi FlexVol è del 10%

Il comando ribilanciamento rimuove i volumi FlexVol vuoti per fornire spazio ad altri datastore. Pertanto, il comando consente di rimuovere i volumi FlexVol indesiderati in modo che possano essere rimossi dall'archivio dati. Il comando intende spostare tutti i vVol associati a una macchina virtuale nello stesso volume FlexVol. Il comando esegue un controllo preliminare prima dell'avvio del ribilanciamento per ridurre al minimo gli errori. Tuttavia, anche con un controllo preliminare riuscito, l'operazione di ribilanciamento potrebbe non riuscire per uno o più vVol. In questo caso, non viene eseguito il rollback dell'operazione di ribilanciamento. Pertanto, i vVol associati a una macchina virtuale potrebbero essere posizionati su volumi FlexVol diversi e generare registri di avviso.



- Le operazioni di datastore parallelo e macchina virtuale non sono supportate.
- È necessario eseguire l'operazione di riscoperta del cluster al termine di ogni operazione di ribilanciamento di vVol.
- Durante l'operazione di ribilanciamento di vVol, se viene identificato un gran numero di datastore di vVol, l'operazione di trasferimento va in timeout dopo il valore predefinito impostato.
 - In tal caso, modificare il `vvol.properties` per impostare il valore su `offtap.operation.timeout.period.seconds=29700` E riavviare il servizio del provider VASA.
- Se un volume FlexVol dispone di snapshot, durante l'operazione di ribilanciamento di vVol, i vVol non vengono ribilanciati correttamente a causa di dettagli insufficienti sull'utilizzo dello spazio.
- È possibile impostare la proprietà Provider VASA `enable.update.vvol.through.Discovery` su true per ottenere dati coerenti tra gli strumenti ONTAP per VMware vSphere e ONTAP, quando si verifica un timeout durante l'operazione di ribilanciamento dei container.
- Non esistono API REST esposte per riequilibrare il datastore vVol.

Prima di iniziare

- Generare il token Web-CLI dalla console di manutenzione:
 - a. Accedere alla console di manutenzione.
 - b. Selezionare l'opzione **1** Configurazione dispositivo.
 - c. Selezionare l'opzione **12** genera token di autenticazione Web-CLI.
- Ottenere il nome del container e il nome dei volumi FlexVol da vCenter o dalla Web-CLI.
Per ottenere l'elenco dei volumi FlexVol collegati al contenitore, eseguire il comando `container list` da Web-CLI. È possibile trovare i dettagli del comando Container Ribilanciate nella pagina Web-CLI.



Devi fornire il nome del container per eseguire il ribilanciamento in tutti i volumi FlexVol collegati a quel container. Tuttavia, se viene fornito il parametro FlexVol volume, il ribilanciamento viene eseguito solo nel volume FlexVol fornito.

Fasi

1. Effettuare l'accesso da Web-CLI utilizzando l'URL `https://<OTV-IP>:9083/`
2. Eseguire il comando: `Container Ribilance -container_name=<container-name>`

Elimina datastore vVol

Eliminare l'attività datastore vVOL dagli strumenti di ONTAP in vCenter esegue le seguenti operazioni:

- Smonta il container vVol.
- Ripulisce iGroup. Se igroup non viene utilizzato, rimuove iqn dall'igroup.
- Elimina il contenitore Vvol.
- Lascia i volumi Flex nell'array di storage.

Seguire la procedura riportata di seguito per eliminare il datastore vVOL dagli strumenti ONTAP da vCenter:

Fasi:

1. Dalla vista inventario* selezionare l'archivio dati.
2. Fare clic con il pulsante destro del mouse sul datastore vVol e selezionare **NetApp ONTAP Tools > Delete vVol datastore**.
3. Ripulire i volumi Flex nell'array di storage e nell'igroup.

Protezione di datastore e macchine virtuali

Abilitare SRA per proteggere i datastore

I tool ONTAP per VMware vSphere offrono la possibilità di utilizzare la funzionalità SRA insieme agli strumenti ONTAP per configurare il disaster recovery.

Cosa ti serve

- È necessario aver configurato l'istanza di vCenter Server e ESXi.
- È necessario aver implementato gli strumenti ONTAP.
- È necessario aver scaricato `.tar.gz` File per l'appliance SRM solo se si desidera configurare la soluzione di disaster recovery di Site Recovery Manager (SRM).

["Site Recovery Manager Installazione e configurazione Site Recovery Manager"](#) contiene ulteriori informazioni.

A proposito di questa attività

La flessibilità necessaria per abilitare le funzionalità di provider VASA e SRA consente di eseguire solo i flussi di lavoro necessari per la tua azienda.

Fasi

1. Accedere all'interfaccia utente Web di VMware vSphere.
2. Dal client vSphere, selezionare **Menu > NetApp ONTAP Tools**.
3. Fare clic su **Impostazioni**.
4. Fare clic su **Manage Capabilities** (Gestisci funzionalità) nella scheda **Administrative Settings** (Impostazioni amministrative).
5. Nella finestra di dialogo **Manage Capabilities** (Gestisci funzionalità), selezionare l'estensione SRA che si desidera attivare.
6. Immettere l'indirizzo IP degli strumenti ONTAP per VMware vSphere e la password dell'amministratore, quindi fare clic su **Applica**.
7. Per implementare SRA, è possibile utilizzare uno dei seguenti metodi:

Per appliance SRM

- a. Accedere all'interfaccia di gestione dell'appliance SRM di VMware utilizzando l'URL: `\https://:<srn_ip>:5480`, quindi passare agli adattatori di replica dello storage nell'interfaccia di gestione dell'appliance SRM di VMware.
- b. Fare clic su **New Adapter** (nuovo adattatore).
- c. Caricare il programma di installazione di `.tar.gz` per il plug-in SRA su SRM.
- d. Eseguire nuovamente la scansione degli adattatori per verificare che i dettagli siano aggiornati nella pagina SRM Storage Replication Adapter.

È necessario disconnettersi da vSphere Client, quindi effettuare nuovamente l'accesso per verificare che l'estensione selezionata sia disponibile per la configurazione.

Informazioni correlate

["Configurare Storage Replication Adapter per il disaster recovery"](#)

Configurare il sistema storage per il disaster recovery

Configurare Storage Replication Adapter per l'ambiente SAN

È necessario configurare i sistemi storage prima di eseguire Storage Replication Adapter (SRA) per Site Recovery Manager (SRM).

Cosa ti serve

È necessario aver installato i seguenti programmi sul sito protetto e sul sito di ripristino:

- SRM

La documentazione sull'installazione di SRM è disponibile sul sito VMware.

["Documentazione di VMware Site Recovery Manager"](#)

- SRA

L'adattatore viene installato su SRM.

Fasi

1. Verificare che gli host ESXi primari siano connessi alle LUN nel sistema di storage primario sul sito protetto.
2. Verificare che i LUN si trovino in igroups che dispongono di `ostype` Opzione impostata su *VMware* sul sistema di storage primario.
3. Verificare che gli host ESXi del sito di ripristino dispongano della connettività FC o iSCSI appropriata per la macchina virtuale di storage (SVM). Gli host ESXi del sito secondario devono avere accesso allo storage del sito secondario, analogamente gli host ESXi del sito primario devono avere accesso allo storage del sito primario.

È possibile eseguire questa operazione verificando che gli host ESXi dispongano di LUN locali collegati alla SVM o utilizzando `fcv show initiators` o `iscsi show initiators` Sulle SVM.

Controllare l'accesso LUN per i LUN mappati nell'host ESXi per verificare la connettività FC e iSCSI.

Configurare Storage Replication Adapter per l'ambiente NAS

Cosa ti serve

È necessario aver installato i seguenti programmi sul sito protetto e sul sito di ripristino:

- SRM

La documentazione sull'installazione di SRM è disponibile sul sito VMware.

["Documentazione di VMware Site Recovery Manager"](#)

- SRA

L'adattatore viene installato su SRM e sul server SRA.

Fasi

1. Verificare che gli archivi dati del sito protetto contengano macchine virtuali registrate con vCenter Server.
2. Verificare che gli host ESXi nel sito protetto abbiano montato i volumi di esportazione NFS dalla macchina virtuale di storage (SVM).
3. Verificare che gli indirizzi validi come l'indirizzo IP, il nome host o l'FQDN su cui sono presenti le esportazioni NFS siano specificati nel campo **NFS Addresses** (indirizzi NFS) quando si utilizza la procedura guidata Array Manager per aggiungere array a SRM.
4. Utilizzare `ping` Su ciascun host ESXi nel sito di ripristino per verificare che l'host disponga di una porta VMkernel in grado di accedere agli indirizzi IP utilizzati per le esportazioni NFS dalla SVM.

["Supporto NetApp"](#)

Configurare Storage Replication Adapter per ambienti altamente scalabili

È necessario configurare gli intervalli di timeout dello storage in base alle impostazioni consigliate per Storage Replication Adapter (SRA) in modo da ottenere prestazioni ottimali in ambienti altamente scalabili.

Impostazioni del provider di storage

Impostare i seguenti valori di timeout su SRM per l'ambiente in scala:

Impostazioni avanzate	Valori di timeout
<code>StorageProvider.resignatureTimeout</code>	Aumentare il valore dell'impostazione da 900 secondi a 12000 secondi.
<code>storageProvider.hostRescanDelaySec</code>	60
<code>storageProvider.hostRescanRepeatCnt</code>	20
<code>storageProvider.hostRescanTimeoutSec</code>	Impostare un valore alto (ad esempio: 99999)

Attivare anche il `StorageProvider.autoResignatureMode` opzione.

Per ulteriori informazioni sulla modifica delle impostazioni del provider di storage, consultare la documentazione Broadcom.

["Modificare le impostazioni del provider di storage"](#)

Impostazioni di storage

Quando si preme un timeout, aumentare i valori di `storage.commandTimeout` e `storage.maxConcurrentCommandCnt` ad un valore più alto.



L'intervallo di timeout specificato è il valore massimo. Non è necessario attendere il raggiungimento del timeout massimo. La maggior parte dei comandi termina entro l'intervallo di timeout massimo impostato.

È inoltre necessario impostare il tempo massimo per l'esecuzione di una singola operazione nel file `vvol.properties: offtap.operation.timeout.period.seconds=86400`.

["Risposta della Knowledge base di NetApp 1001111: Guida al dimensionamento di NetApp Storage Replication Adapter 4.0/7.X per ONTAP"](#)

Ulteriori informazioni sono disponibili nella documentazione Broadcom sulla modifica delle impostazioni del provider SAN.

["Modificare le impostazioni di archiviazione"](#)

Configurare SRA con SRM in una configurazione del sito di ripristino condiviso

Gli strumenti ONTAP per VMware vSphere supportano la configurazione del sito di ripristino condiviso SRM di VMware. Per ulteriori informazioni, vedere: ["Site Recovery Manager nella configurazione di un sito di ripristino condiviso"](#). Le istanze di Site Recovery Manager Server sul sito di ripristino si connettono alle stesse istanze di vCenter Server.

In una configurazione del sito di ripristino condiviso SRM, ogni server SRM deve disporre di un'istanza SRA dedicata (relazione 1:1 tra SRM e SRA). Configurare OTV in modalità VCF per agire come istanza SRA dedicata per ciascun server SRM. Puoi anche disporre di tool ONTAP non abilitati per SRA per l'appliance VMware vSphere, registrati con vCenter e utilizzati per task non-SRA come il provisioning del datastore.

Il ["Come configurare SRA in un sito di ripristino condiviso SRM"](#) L'articolo della Knowledge base descrive in dettaglio la procedura per impostare SRA per supportare la configurazione del sito di ripristino condiviso SRM.

Configurare SRA sull'appliance SRM

Dopo aver implementato l'appliance SRM, è necessario configurare SRA sull'appliance SRM. La corretta configurazione di SRA consente a SRM Appliance di comunicare con SRA per la gestione del disaster recovery. È necessario memorizzare le credenziali degli strumenti ONTAP (indirizzo IP e password dell'amministratore) nell'appliance SRM per consentire la comunicazione tra l'appliance SRM e SRA.

Cosa ti serve

Il file `tar.gz` dovrebbe essere stato scaricato da ["Sito di supporto NetApp"](#).

A proposito di questa attività

La configurazione di SRA sull'appliance SRM memorizza le credenziali SRA nell'appliance SRM.

Fasi

1. Nel menu del client vSphere, selezionare **Strumenti NetApp ONTAP > Impostazioni > Impostazioni amministrative > Gestisci funzionalità > attiva scheda di replica archiviazione (SRA)**

2. Nella schermata dell'appliance SRM, fare clic su **Storage Replication Adapter > New Adapter**.
3. Caricare il file `.tar.gz` su SRM.
4. Eseguire nuovamente la scansione degli adattatori per verificare che i dettagli siano aggiornati nella pagina SRM Storage Replication Adapter.
5. Effettuare l'accesso utilizzando l'account amministratore all'appliance SRM utilizzando PuTTY.
6. Passare all'utente root utilizzando il comando: `su root`
7. Eseguire il comando `cd /var/log/vmware/srm` per accedere alla directory del registro.
8. Nella posizione del log, immettere il comando per ottenere l'ID del docker utilizzato da SRA: `docker ps -l`
9. Per accedere all'ID contenitore, immettere il comando: `docker exec -it -u srm <container id> sh`
10. Configurare SRM con l'indirizzo IP e la password degli strumenti ONTAP utilizzando il comando: `perl command.pl -I <otv-IP> administrator <otv-password>`. È necessario disporre di un'unica citazione relativa al valore della password.

Viene visualizzato un messaggio di conferma dell'avvenuta memorizzazione delle credenziali di storage. SRA può comunicare con il server SRA utilizzando l'indirizzo IP, la porta e le credenziali forniti.

Aggiornare le credenziali SRA

Affinché SRM comunichi con SRA, è necessario aggiornare le credenziali SRA sul server SRM se sono state modificate.

È necessario eliminare la cartella macchina SRM nella cache ONTAP Tools username password e reinstallare SRA.

Cosa ti serve

Dovresti aver eseguito i passaggi descritti nell'argomento "[Configurazione di SRA sull'appliance SRM](#)"

Fasi

1. Eseguire i seguenti comandi per eliminare la cartella macchina SRM memorizzata nella cache ONTAP Tools username password:
 - a. `sudo su <enter root password>`
 - b. `docker ps`
 - c. `docker exec -it <container_id> sh`
 - d. `cd /conf`
 - e. `rm -rf *`
2. Eseguire il comando `perl` per configurare SRA con le nuove credenziali:
 - a. `cd ..`
 - b. `perl command.pl -I <otv-IP> administrator <otv-password>`. È necessario disporre di un'unica citazione relativa al valore della password.

Viene visualizzato un messaggio di conferma dell'avvenuta memorizzazione delle credenziali di storage. SRA può comunicare con il server SRA utilizzando l'indirizzo IP, la porta e le credenziali forniti.

Migrazione di Windows SRM all'appliance SRM

Se si utilizza Site Recovery Manager (SRM) basato su Windows per il disaster recovery e si desidera utilizzare SRM Appliance per la stessa configurazione, eseguire la migrazione della configurazione di disaster recovery di Windows all'SRM basato sull'appliance.

Le fasi della migrazione del disaster recovery sono:

1. Aggiorna i tool ONTAP esistenti per l'appliance VMware vSphere alla versione più recente.

["Effettua l'aggiornamento alla versione più recente dei tool ONTAP"](#)

2. Migrazione di Storage Replication Adapter basato su Windows a un SRA basato su appliance.
3. Migrare i dati di Windows SRM all'appliance SRM.

Vedere ["Installazione e configurazione di Site Recovery Manager"](#) per i passi dettagliati

Configurare la replica per il datastore vVols per proteggere le macchine virtuali

È possibile configurare la replica per il datastore vVol utilizzando gli strumenti di ONTAP. Lo scopo principale della replica di vVol è proteggere le macchine virtuali critiche durante il disaster recovery utilizzando VMware Site Recovery Manager (SRM).



I flussi di lavoro di Site Recovery Manager (SRM) non riescono in vCenter 8,0 con un messaggio di errore. La replica Vvol funziona come previsto nella release di vCenter 7.0u3.

Tuttavia, per configurare la replica di vVol per gli strumenti ONTAP, è necessario attivare la funzionalità del provider VASA e la replica di vVol. Il provider VASA è attivato per impostazione predefinita negli strumenti ONTAP. La replica basata su array viene eseguita a livello di FlexVol. Ogni datastore vVol viene mappato a un container di storage costituito da uno o più volumi FlexVol. I volumi FlexVol devono essere preconfigurati con SnapMirror di ONTAP.



Non si consiglia di configurare una combinazione di macchine virtuali protette e non protette in un singolo datastore vVols. Un'operazione di protezione successiva al failover causerà l'eliminazione delle macchine virtuali non protette. Assicurarsi che tutte le macchine virtuali in un datastore vVols siano protette quando si utilizza la replica.

I gruppi di replica vengono creati durante il flusso di lavoro di creazione del datastore vVol per ogni volume FlexVol. Per utilizzare la replica di vVol, è necessario creare policy di storage delle macchine virtuali che includano lo stato e la pianificazione della replica insieme al profilo delle funzionalità di storage. Un gruppo di replica include macchine virtuali replicate come parte del disaster recovery nel sito di destinazione. È possibile configurare gruppi di replica con gruppi di protezione e piani di ripristino utilizzando la console SRM per i flussi di lavoro DR.



Se si utilizza il disaster recovery per il datastore vVols, non è necessario configurare separatamente Storage Replication Adapter (SRA), in quanto la funzionalità del provider VASA è stata migliorata per la replica di vVols.

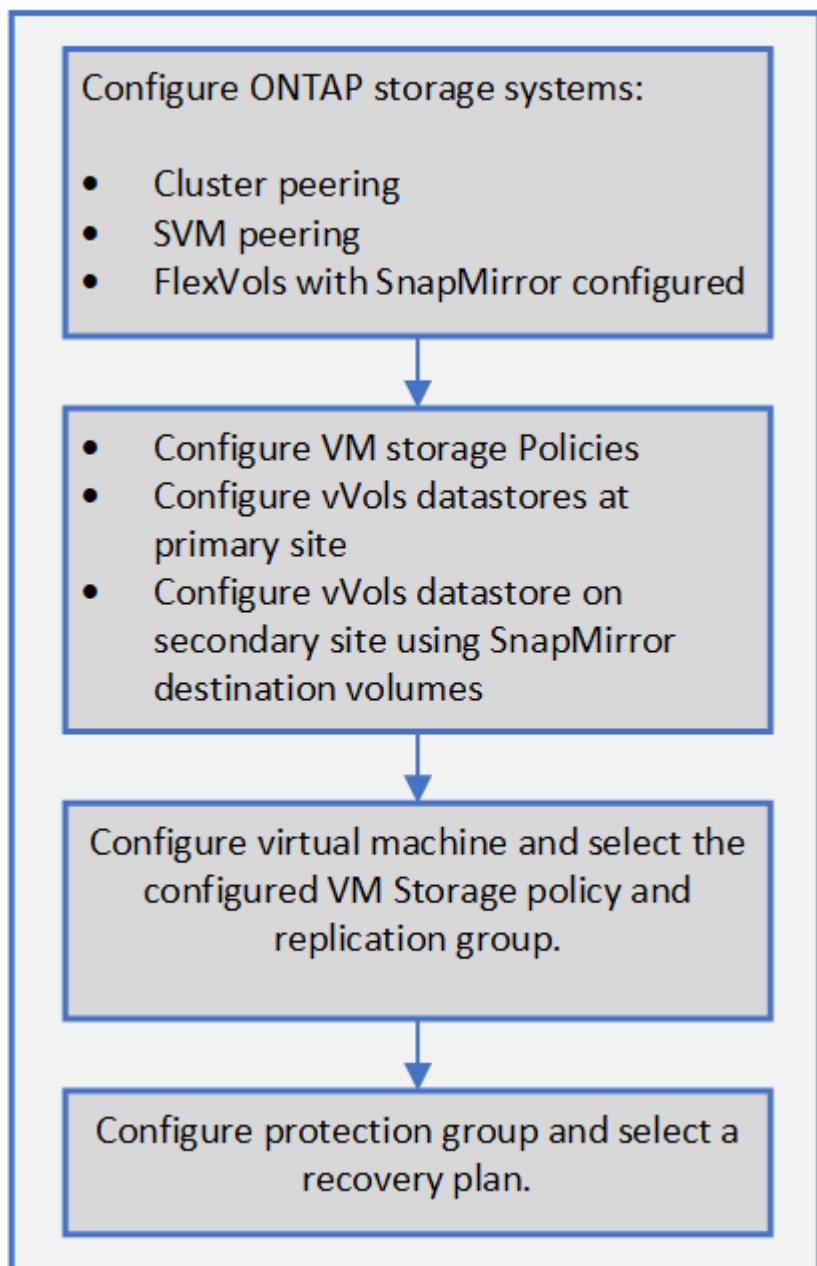

"Configurare la replica di vVol per gli archivi dati esistenti"

Configurare la replica di vVol per gli archivi dati esistenti

La funzione di replica di vVol è stata migliorata per fornire la replica di vVol per le macchine virtuali esistenti create prima dell'installazione di SRM. In questo modo è possibile ripristinare le macchine virtuali esistenti e proteggerle nel sito di ripristino.

Cosa ti serve

- Cluster e SVM sono in peering.

- I datastore e i volumi FlexVol vengono creati sui siti di origine e di destinazione.
- I siti di origine e di destinazione hanno gli stessi profili di funzionalità dello storage.
- I volumi FlexVol hanno la stessa pianificazione di SnapMirror.
- La replica di vVol è attivata.

In un datastore esistente non sono stati creati gruppi di replica.

Fasi

1. Accedere all'interfaccia Swagger.
2. Eseguire l'API REST per configurare il gruppo di replica per il datastore esistente.

API: /3.0/admin/{datastore}/Replication-groups

3. Creare una policy di storage delle macchine virtuali per il datastore vVols esistente con il profilo di funzionalità di storage utilizzato per creare il datastore.

Aggiungere il criterio di replica, la pianificazione della replica e il datastore compatibile dall'elenco disponibile.



Se si utilizza Gestione di sistema per proteggere i volumi FlexVol e il profilo di funzionalità dello storage ha la policy QoS 'Nessuno', assicurarsi che l'opzione **Applica limite di performance** sia deselezionata per il ripristino di emergenza.

1. Accedere alla macchina virtuale non protetta e modificare il criterio di storage della macchina virtuale.
2. Selezionare il criterio di storage e il datastore delle macchine virtuali.
3. Aggiungere il gruppo di replica alla macchina virtuale non protetta.

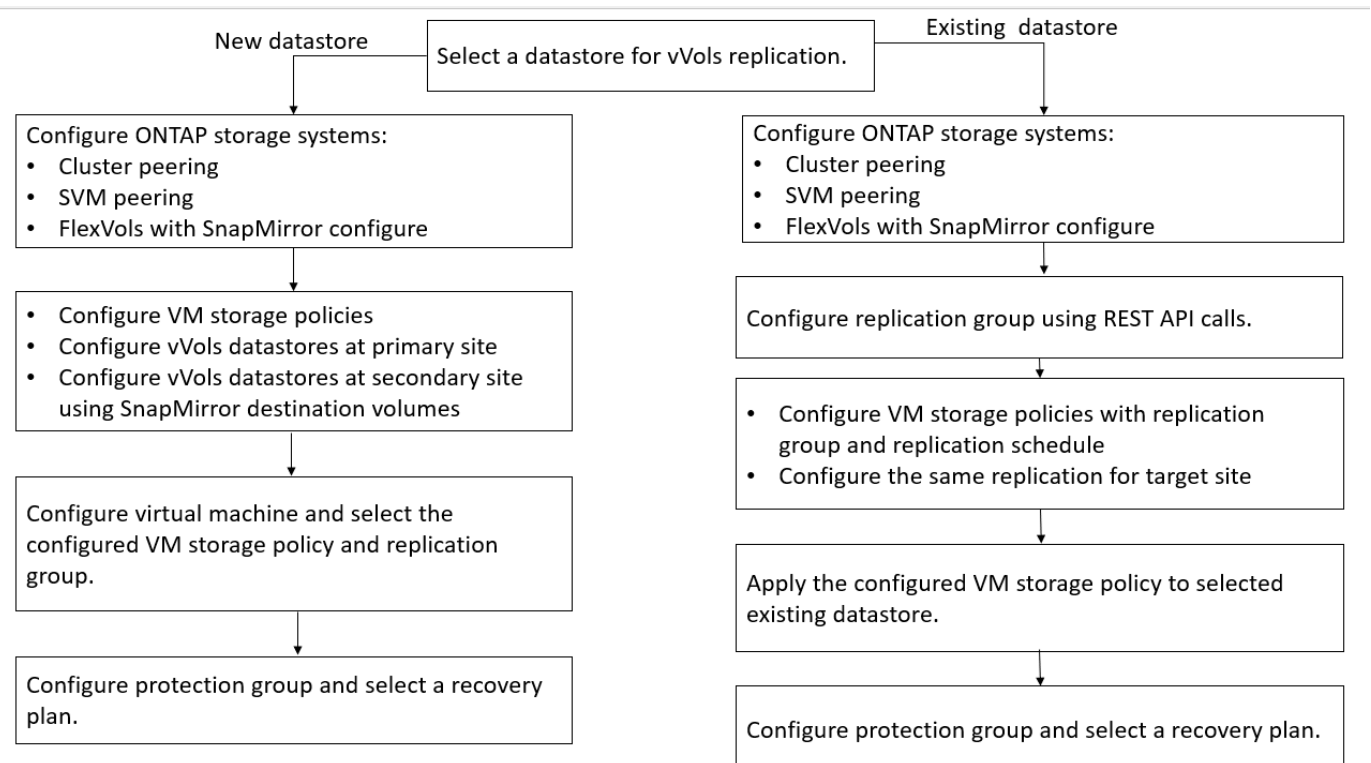

NOTA:

- Quando si configura una macchina virtuale per abilitare la replica per un datastore esistente, verificare il volume FlexVol che dispone di un volume Config vVol.
- Quando i vVol di una macchina virtuale esistente vengono distribuiti su più datastore, è necessario spostare tutti i vVol di tale macchina virtuale utilizzando vMotion in un singolo datastore prima di attivare la replica.

Proteggere le macchine virtuali non protette

È possibile configurare la protezione per le macchine virtuali non protette create utilizzando la policy di storage delle macchine virtuali con la replica disattivata. Per garantire la protezione, è necessario modificare il criterio di storage delle macchine virtuali e assegnare un gruppo di replica.

A proposito di questa attività

Se SVM dispone di LIF IPv4 e IPv6, è necessario disattivare le LIF IPv6 e successivamente eseguire i flussi di lavoro di disaster recovery.

Fasi

1. Fare clic sulla macchina virtuale richiesta e verificare che sia configurata con il criterio di storage della macchina virtuale predefinito.
2. Fare clic con il pulsante destro del mouse sulla macchina virtuale selezionata, quindi fare clic su **VM Policies > Edit VM Storage Policies** (Criteri di storage delle macchine virtuali).
3. Selezionare un criterio di storage delle macchine virtuali per il quale è stata attivata la replica dall'elenco a discesa **criterio di storage delle macchine virtuali**.
4. Selezionare un gruppo di replica dall'elenco a discesa **Replication group**, quindi fare clic su **OK**.
5. Verificare il Riepilogo della macchina virtuale per confermare che la macchina virtuale è protetta.



- Questa release di strumenti ONTAP non supporta la clonazione a caldo di macchine virtuali protette. Spegnerne la macchina virtuale ed eseguire l'operazione di clonazione.
- Se dopo un'operazione di Reprotect non viene visualizzato un datastore nei tool di ONTAP per VMware vSphere, è necessario eseguire un rilevamento del sistema storage o attendere la successiva operazione di rilevamento programmata.

Configurare siti protetti e di ripristino

Configurare i criteri di storage delle macchine virtuali

È necessario configurare le policy di storage delle macchine virtuali per gestire le macchine virtuali configurate sul datastore vVols e per abilitare servizi come la replica dei dischi virtuali. Per i datastore tradizionali, è facoltativo utilizzare queste policy di storage delle macchine virtuali.

A proposito di questa attività

Il client Web vSphere fornisce policy di storage predefinite. Tuttavia, è possibile creare policy e assegnarle alle macchine virtuali.

Fasi

1. Nella pagina del client vSphere, fare clic su **Policies and Profiles** (Criteri e profili).
2. Nella pagina VM Storage Policies (Criteri di storage VM), fare clic su **CREATE** (CREA).
3. Nella pagina Create VM Storage Policy (Crea policy di storage VM), fornire i seguenti dettagli:
 - a. Immettere un nome e una descrizione per la policy di storage della macchina virtuale.
 - b. Selezionare **Enable rules for "NetApp Clustered Data ONTAP.VP.vvol" storage**.
 - c. Selezionare il profilo di capacità storage richiesto nella scheda Placement (posizionamento).
 - d. Selezionare l'opzione **Custom** per attivare la replica.
 - e. Fare clic su **ADD RULE** (AGGIUNGI REGOLA) per selezionare **Asynchronous** Replication (replica asincrona) e Required SnapMirror Schedule (Pianificazione SnapMirror richiesta), quindi fare clic su
 - f. Verificare gli archivi dati compatibili elencati, quindi fare clic su **NEXT** nella scheda Storage Compatibility (compatibilità storage).

Per i datastore vVol con volumi FlexVol per la protezione dei dati, non viene eseguito il controllo degli archivi dati compatibili.
4. Esaminare la selezione di VM Storage Policy (criterio di storage delle macchine virtuali) nella scheda **Review and Finish** (esamina e termina), quindi fare clic su **Finish** (fine).

Configurare i gruppi di protezione

È necessario creare gruppi di protezione per proteggere un gruppo di macchine virtuali sul sito protetto.

Cosa ti serve

Assicurarsi che i siti di origine e di destinazione siano configurati per:

- Stessa versione di SRM installata
- Datastore vVols configurato con replica abilitata e datastore montato
- Profili di capacità dello storage simili
- Policy di storage VM simili con funzionalità di replica che devono essere mappate in SRM
- Macchine virtuali
- Siti di ripristino e protezione associati
- Gli archivi dati di origine e di destinazione devono essere montati sui rispettivi siti

Fasi

1. Accedere a vCenter Server, quindi fare clic su **Site Recovery > Protection Groups**.
2. Nel riquadro **Protection Groups** (gruppi di protezione), fare clic su **New** (nuovo).
3. Specificare un nome e una descrizione per il gruppo di protezione, la direzione, quindi fare clic su **AVANTI**.
4. Nel campo **Type**, selezionare una delle seguenti opzioni:

Per...	Opzione campo tipo...
Datastore tradizionale	Gruppi di datastore (replica basata su array)
Datastore vVol	Volumi virtuali (replica vVol)

Il dominio degli errori non è altro che SVM con replica abilitata. Vengono visualizzate le SVM che hanno implementato solo il peering e che non presentano problemi.

5. Nella scheda Replication groups (gruppi di replica), selezionare la coppia di array abilitati o i gruppi di replica che hanno la macchina virtuale configurata, quindi fare clic su **NEXT** (AVANTI).

Tutte le macchine virtuali del gruppo di replica vengono aggiunte al gruppo di protezione.

6. Selezionare il piano di ripristino esistente o crearne uno nuovo facendo clic su **Aggiungi al nuovo piano di ripristino**.
7. Nella scheda Pronto per il completamento, esaminare i dettagli del gruppo di protezione creato, quindi fare clic su **fine**.

Associare siti protetti e di ripristino

Per consentire a Storage Replication Adapter (SRA) di rilevare i sistemi storage, è necessario associare i siti protetti e di ripristino creati utilizzando vSphere Client.

Cosa ti serve

- È necessario aver installato Site Recovery Manager (SRM) nei siti protetti e di ripristino.
- È necessario aver installato SRA nei siti protetti e di ripristino.

A proposito di questa attività

Le configurazioni fan-out di SnapMirror sono quelle in cui un volume di origine viene replicato in due diverse destinazioni. Questi creano un problema durante il ripristino quando SRM deve ripristinare la macchina virtuale dalla destinazione. **Fasi**

1. Fare doppio clic su **Site Recovery** nella home page di vSphere Client, quindi fare clic su **Sites**.
2. Fare clic su **oggetti > azioni > Associa siti**.
3. Nella finestra di dialogo Pair Site Recovery Manager Servers, immettere l'indirizzo del Platform Services Controller del sito protetto, quindi fare clic su **Avanti**.
4. Nella sezione Select vCenter Server (Seleziona server vCenter), procedere come segue:
 - a. Verificare che vCenter Server del sito protetto venga visualizzato come candidato corrispondente per l'associazione.
 - b. Immettere le credenziali amministrative SSO, quindi fare clic su **fine**.
5. Se richiesto, fare clic su **Sì** per accettare i certificati di protezione.

Risultato

I siti protetti e di ripristino vengono visualizzati nella finestra di dialogo oggetti.

Configurare le risorse protette e del sito di ripristino

Configurare le mappature di rete

È necessario configurare le mappature delle risorse, ad esempio le reti di macchine virtuali, gli host ESXi e le cartelle su entrambi i siti, per consentire il mapping di ciascuna risorsa dal sito protetto alla risorsa appropriata nel sito di ripristino.

È necessario completare le seguenti configurazioni delle risorse:

- Mappature di rete
- Mappature delle cartelle
- Mappature delle risorse
- Datastore segnaposto

Cosa ti serve

È necessario aver collegato i siti protetti e di ripristino.

Fasi

1. Accedere al server vCenter e fare clic su **Site Recovery > Sites**.
2. Selezionare il sito protetto, quindi fare clic su **Gestisci**.
3. Nella scheda Manage (Gestisci), selezionare **Network Mappings** (Mapping di rete).
4. Fare clic su  per creare una nuova mappatura di rete.

Viene visualizzata la procedura guidata Create Network Mapping.

5. Nella procedura guidata Create Network Mapping (Crea mappatura di rete), eseguire le seguenti operazioni:
 - a. Selezionare **prepara automaticamente mappature per reti con nomi corrispondenti** e fare clic su **Avanti**.
 - b. Selezionare gli oggetti del data center richiesti per i siti protetti e di ripristino e fare clic su **Aggiungi mapping**.
 - c. Fare clic su **Avanti** dopo aver creato correttamente le mappature.
 - d. Selezionare l'oggetto utilizzato in precedenza per creare il mapping inverso, quindi fare clic su **fine**.

Risultato

La pagina Network Mappings (Mapping di rete) visualizza le risorse protette del sito e le risorse del sito di ripristino. È possibile seguire la stessa procedura per le altre reti del proprio ambiente.

Configurare le mappature delle cartelle

È necessario mappare le cartelle sul sito protetto e sul sito di ripristino per consentire la comunicazione tra di esse.

Cosa ti serve

È necessario aver collegato i siti protetti e di ripristino.

Fasi

1. Accedere a vCenter Server e fare clic su **Site Recovery > Sites**.
2. Selezionare il sito protetto, quindi fare clic su **Gestisci**.
3. Nella scheda Gestisci, selezionare **Mapping cartelle**.
4. Selezionare l'icona **Folder** (cartella) per creare una nuova mappatura delle cartelle.

Viene visualizzata la procedura guidata Create Folder Mapping.

5. Nella procedura guidata Create Folder Mapping (Crea mappatura cartelle), eseguire le seguenti operazioni:
 - a. Selezionare **prepara automaticamente mappature per cartelle con nomi corrispondenti** e fare clic su **Avanti**.
 - b. Selezionare gli oggetti del data center richiesti per i siti protetti e di ripristino e fare clic su **Aggiungi mapping**.
 - c. Fare clic su **Avanti** dopo aver creato correttamente le mappature.
 - d. Selezionare l'oggetto utilizzato in precedenza per creare il mapping inverso, quindi fare clic su **fine**.

Risultato

La pagina Folder Mappings (Mapping cartelle) visualizza le risorse del sito protetto e le risorse del sito di ripristino. È possibile seguire la stessa procedura per le altre reti del proprio ambiente.

Configurare le mappature delle risorse

È necessario mappare le risorse sul sito protetto e sul sito di ripristino in modo che le macchine virtuali siano configurate per il failover in un gruppo di host o nell'altro.

Cosa ti serve

È necessario aver collegato i siti protetti e di ripristino.



In Site Recovery Manager (SRM), le risorse possono essere pool di risorse, host ESXi o cluster vSphere.

Fasi

1. Accedere a vCenter Server e fare clic su **Site Recovery > Sites**.
2. Selezionare il sito protetto, quindi fare clic su **Gestisci**.
3. Nella scheda Manage (Gestisci), selezionare **Resource Mapping**.
4. Fare clic su  per creare una nuova mappatura delle risorse.

Viene visualizzata la procedura guidata Create Resource Mapping.

5. Nella procedura guidata Create Resource Mapping (Crea mappatura risorse), eseguire le seguenti operazioni:
 - a. Selezionare **prepara automaticamente i mapping per la risorsa con i nomi corrispondenti** e fare

clic su **Avanti**.

- b. Selezionare gli oggetti del data center richiesti per i siti protetti e di ripristino e fare clic su **Aggiungi mapping**.
- c. Fare clic su **Avanti** dopo aver creato correttamente le mappature.
- d. Selezionare l'oggetto utilizzato in precedenza per creare il mapping inverso, quindi fare clic su **fine**.

Risultato

La pagina Resource Mappings (Mapping delle risorse) visualizza le risorse protette del sito e le risorse del sito di ripristino. È possibile seguire la stessa procedura per le altre reti del proprio ambiente.

Mappare le policy di storage

È necessario mappare i criteri di storage del sito protetto ai criteri di storage del sito di recovery per il piano di recovery, in modo da collocare le macchine virtuali ripristinate negli archivi dati appropriati in base alle mappature. Una volta ripristinata la macchina virtuale nel sito di ripristino, i criteri di storage delle macchine virtuali mappati verranno assegnati alla macchina virtuale.

Fasi

1. Sul client vSphere, fare clic su **Site Recovery > Open Site Recovery**.
2. Nella scheda Site Pair, fare clic su **Configure > Storage Policy Mappings**.
3. Selezionare il sito desiderato, quindi fare clic su **New** (nuovo) per creare una nuova mappatura.
4. Selezionare l'opzione **preparazione automatica delle mappature per i criteri di storage con nomi corrispondenti**, quindi fare clic su **AVANTI**.

SRM selezionerà i criteri di storage sul sito protetto per il quale esiste un criterio di storage con lo stesso nome sul sito di recovery. È inoltre possibile selezionare l'opzione di mappatura manuale per selezionare più criteri di storage.

5. Fare clic su **Add Mappings** (Aggiungi mapping) e fare clic su **NEXT** (AVANTI).
6. Nella sezione **mappatura inversa**, selezionare le caselle di controllo richieste per la mappatura, quindi fare clic su **AVANTI**.
7. Nella sezione **Pronto per il completamento**, rivedere le selezioni e fare clic su **FINE**.

Configurare gli archivi dati segnaposto

È necessario configurare un datastore segnaposto in modo da conservare un posto nell'inventario vCenter nel sito di ripristino per la macchina virtuale protetta (VM). Non è necessario che l'archivio dati segnaposto sia grande, in quanto le macchine virtuali segnaposto sono piccole e utilizzano solo poche centinaia o meno di kilobyte.

Cosa ti serve

- È necessario aver collegato i siti protetti e di ripristino.
- È necessario aver configurato le mappature delle risorse.

Fasi

1. Accedere a vCenter Server e fare clic su **Site Recovery > Sites**.
2. Selezionare il sito protetto, quindi fare clic su **Gestisci**.
3. Nella scheda Manage (Gestisci), selezionare **Placeholder Datastore**.
4. Fare clic su  per creare un nuovo datastore segnaposto.
5. Selezionare l'archivio dati appropriato, quindi fare clic su **OK**.



Gli archivi dati segnaposto possono essere locali o remoti e non devono essere replicati.

6. Ripetere i passaggi da 3 a 5 per configurare un datastore segnaposto per il sito di ripristino.

Configurare SRA utilizzando Array Manager

È possibile configurare Storage Replication Adapter (SRA) utilizzando la procedura guidata Array Manager di Site Recovery Manager (SRM) per abilitare le interazioni tra SRM e le macchine virtuali di storage (SVM).

Cosa ti serve

- È necessario associare i siti protetti e i siti di ripristino in SRM.
- È necessario aver configurato lo storage prima di configurare l'array manager.
- È necessario aver configurato e replicato le relazioni di SnapMirror tra i siti protetti e i siti di ripristino.
- È necessario aver abilitato i LIF di gestione SVM per supportare il multi-tenancy.

SRA supporta la gestione a livello di cluster e la gestione a livello di SVM. Se si aggiunge storage a livello di cluster, è possibile rilevare ed eseguire operazioni su tutte le SVM del cluster. Se si aggiunge storage a livello di SVM, è possibile gestire solo la SVM specifica.



VMware non supporta il protocollo NFS4.1 per SRM.

Fasi

1. In SRM, fare clic su **Array Manager**, quindi su **Add Array Manager**.
2. Immettere le seguenti informazioni per descrivere l'array in SRM:
 - a. Immettere un nome per identificare il gestore array nel campo **Display Name**.
 - b. Nel campo **tipo SRA**, selezionare **scheda di replica storage NetApp per ONTAP**.
 - c. Inserire le informazioni per la connessione al cluster o alla SVM:
 - Se si sta effettuando la connessione a un cluster, inserire la LIF di gestione del cluster.
 - Se ci si connette direttamente a una SVM, inserire l'indirizzo IP della LIF di gestione SVM.



Durante la configurazione dell'array manager, è necessario utilizzare la stessa connessione e le stesse credenziali per il sistema storage utilizzato per aggiungere il sistema storage nel menu Storage Systems di Virtual Storage Console. Ad esempio, se la configurazione del gestore degli array è determinata dall'ambito della SVM, occorre aggiungere lo storage nei tool ONTAP a livello di SVM.

- d. Se si sta effettuando la connessione a un cluster, inserire il nome della SVM nel campo **SVM name** (Nome SVM).

È anche possibile lasciare vuoto questo campo.

- e. Inserire i volumi da rilevare nel campo **Volume include list** (elenco di inclusione del volume).

È possibile inserire il volume di origine nel sito protetto e il volume di destinazione replicato nel sito di ripristino. È possibile immettere il nome completo del volume o il nome parziale del volume.

Ad esempio, se si desidera rilevare il volume `src_vol1` che si trova in una relazione SnapMirror con il volume `dst_vol1`, è necessario specificare `src_vol1` nel campo del sito protetto e `dst_vol1` nel campo del sito di ripristino.

- f. **(opzionale)** inserire i volumi da escludere dal rilevamento nel campo **elenco esclusioni volume**.

È possibile inserire il volume di origine nel sito protetto e il volume di destinazione replicato nel sito di ripristino. È possibile immettere il nome completo del volume o il nome parziale del volume.

Ad esempio, se si desidera escludere il volume `src_vol1` che si trova in una relazione SnapMirror con il volume `dst_vol1`, è necessario specificare `src_vol1` nel campo del sito protetto e `dst_vol1` nel campo del sito di ripristino.

- a. **(opzionale)** inserire il nome utente dell'account a livello di cluster o dell'account a livello di SVM nel campo **Nome utente**.

- b. Inserire la password dell'account utente nel campo **Password**.

3. Fare clic su **Avanti**.

4. Verificare che l'array venga rilevato e visualizzato nella parte inferiore della finestra Add Array Manager (Aggiungi Array Manager).

5. Fare clic su **fine**.

È possibile seguire gli stessi passaggi per il sito di ripristino utilizzando gli indirizzi IP e le credenziali di gestione SVM appropriati. Nella schermata Enable Array Pairs (Abilita coppie di array) della procedura guidata Add Array Manager (Aggiungi gestore array), verificare che sia selezionata la coppia di array corretta e che sia visualizzata come pronta per essere abilitata.

Verificare i sistemi storage replicati

Dopo aver configurato Storage Replication Adapter (SRA), è necessario verificare che il sito protetto e il sito di ripristino siano associati correttamente. Il sistema di storage replicato deve essere rilevabile sia dal sito protetto che dal sito di ripristino.

Cosa ti serve

- È necessario aver configurato il sistema storage.
- È necessario associare il sito protetto e il sito di ripristino utilizzando SRM Array Manager.
- Prima di eseguire il test delle operazioni di failover e failover per SRA, è necessario aver abilitato la licenza FlexClone e la licenza SnapMirror.

Fasi

1. Accedere al server vCenter.
2. Accedere a **Site Recovery > Array Based Replication**.
3. Selezionare la SVM richiesta, quindi verificare i dettagli corrispondenti nelle coppie di array.

I sistemi storage devono essere rilevati nel sito protetto e nel sito di ripristino con lo stato "Enabled".

Gestire gli strumenti ONTAP

Gestire i datastore

Montare il datastore su host aggiuntivi

Il montaggio di un datastore fornisce l'accesso allo storage a host aggiuntivi. È possibile montare il datastore sugli host aggiuntivi dopo aver aggiunto gli host all'ambiente VMware.

Cosa ti serve

Assicurarsi che i dettagli della subnet di tutte le reti a cui è connesso ESXi host siano inseriti in `Kaminoprefs.xml`.

Vedere la sezione attivazione del montaggio del datastore su diverse subnet.

Fasi

1. Dalla home page del client vSphere, fare clic su **host e cluster**.
2. Nel riquadro di navigazione, selezionare il data center che contiene l'host.
3. Ripetere il passaggio 2 per tutti gli host aggiuntivi.
4. Fare clic con il pulsante destro del mouse sull'host, quindi selezionare **NetApp ONTAP Tools > Mount Datastore**.
5. Selezionare gli archivi dati che si desidera montare, quindi fare clic su **OK**.

Ridimensionare gli archivi dati

Il ridimensionamento di un datastore consente di aumentare o diminuire lo storage per i file delle macchine virtuali. Potrebbe essere necessario modificare le dimensioni di un datastore man mano che cambiano i requisiti dell'infrastruttura.

A proposito di questa attività

Se si desidera che gli strumenti ONTAP ridimensionino il volume contenente quando ridimensiona il datastore VMFS, non utilizzare l'opzione **Usa volume esistente** nella sezione attributi storage quando si esegue inizialmente il provisioning del datastore VMFS, ma lasciare che crei automaticamente un nuovo volume per ogni datastore.

È possibile aumentare o ridurre le dimensioni di un datastore NFS, ma per un datastore VMFS è possibile solo aumentarle. Il ridimensionamento del datastore è supportato anche per gli archivi dati FlexGroup con opzione di crescita e riduzione automatica. Un FlexGroup che fa parte di un datastore tradizionale e di un volume FlexVol che fa parte di un datastore vVols non può ridursi al di sotto delle dimensioni esistenti ma può crescere al massimo del 120%. Gli snapshot predefiniti sono attivati su questi volumi FlexGroup e FlexVol.



Se si utilizzano piattaforme di storage di tipo All SAN Array (ASA) con ONTAP 9.9.1 o versione successiva, solo allora è possibile creare datastore vVol con dimensioni vmdk superiori a 16 TB.

Fasi

1. Dalla home page del client vSphere, fare clic su **host e cluster**.
2. Nel riquadro di navigazione, selezionare il data center che contiene il datastore.
3. Fare clic con il pulsante destro del mouse sull'archivio dati e selezionare **NetApp ONTAP tools > Ridimensiona archivio dati non vVol**.
4. Nella finestra di dialogo Ridimensiona, specificare una nuova dimensione per l'archivio dati, quindi fare clic su **OK**.

È possibile eseguire l'opzione **RISCOPRI TUTTO** nel menu Storage Systems (sistemi storage) per aggiornare manualmente l'elenco di storage in Storage Systems and Dashboard (sistemi storage e dashboard) o attendere il successivo aggiornamento pianificato.

Modificare un datastore vVols

È possibile modificare un datastore VMware Virtual Volumes (vVols) esistente per modificare il profilo di funzionalità storage predefinito. Il profilo di capacità storage predefinito viene utilizzato principalmente per Swap vVol.

Fasi

1. Dalla pagina del client vSphere, fare clic su **host e cluster**.
2. Fare clic con il pulsante destro del mouse sull'archivio dati, quindi selezionare **NetApp ONTAP Tools > Modifica proprietà di vVol Datastore**.

Viene visualizzata la finestra di dialogo Edit Properties of vVols Datastore (Modifica proprietà di vVol Datastore).

3. Apportare le modifiche richieste.

È possibile modificare il profilo di capacità storage predefinito per l'archivio dati vVols selezionando un nuovo profilo dall'elenco a discesa nella finestra di dialogo Edit vVols Datastore (Modifica archivio dati vVols). È inoltre possibile modificare il nome e la descrizione del datastore vVols.



Non è possibile modificare il server vCenter in cui si trova il datastore vVols.

4. Una volta apportate le modifiche, fare clic su **OK**.

Viene visualizzata una finestra di messaggio che chiede se si desidera aggiornare il datastore vVols.

5. Fare clic su **OK** per applicare le modifiche.

Viene visualizzato un messaggio di conferma dell'aggiornamento del datastore vVols.

Aggiungere storage a un datastore vVols

È possibile aumentare lo storage disponibile utilizzando la procedura guidata Aggiungi storage per aggiungere volumi FlexVol a un datastore VMware Virtual Volumes (vVol) esistente.

A proposito di questa attività

Quando si aggiunge un volume FlexVol, è anche possibile modificare il profilo delle funzionalità di storage associato a tale volume. È possibile utilizzare la funzione di generazione automatica del provider VASA per creare un nuovo profilo per il volume oppure assegnare uno dei profili esistenti al volume.



- Durante l'espansione di un datastore vVols con funzionalità di replica, non è possibile creare nuovi volumi FlexVol, ma è possibile selezionare solo volumi FlexVol preconfigurati dall'elenco esistente.
- Quando si esegue la clonazione di una macchina virtuale protetta implementata nel datastore con la replica di vVol a causa di uno spazio insufficiente, è necessario aumentare le dimensioni del volume FlexVol.
- Quando si crea un datastore vVol in un cluster AFF o ASA, non è possibile espandere il datastore con un altro volume FlexVol che ha un profilo di funzionalità storage generato automaticamente.
 - È possibile espandere il datastore vVols con volumi FlexVol che dispongono di profili di funzionalità storage pre-creati.

Fasi

1. Nella home page del client vSphere, fare clic su **host e cluster**.
2. Fare clic con il pulsante destro del mouse sul datastore vVol, quindi selezionare **NetApp ONTAP Tools > Espandi storage di vVol Datastore**.
3. Nella pagina Espandi archivio dati di vVol, è possibile aggiungere un volume FlexVol esistente all'archivio dati di vVol oppure creare un nuovo volume FlexVol da aggiungere al database.

Se si seleziona...	Eseguire le seguenti operazioni...
Selezionare i volumi	<p>a. Selezionare i volumi FlexVol che si desidera aggiungere al datastore vVols.</p> <p>b. Nella colonna Storage Capability Profiles (profili capacità di storage), utilizzare l'elenco a discesa per creare un nuovo profilo in base ai volumi FlexVol oppure selezionare uno dei profili esistenti.</p> <p>La funzione di generazione automatica crea un profilo basato sulle funzionalità di storage associate a quel volume FlexVol. Ad esempio: Tipo di disco, alta disponibilità, disaster recovery, funzionalità di performance e deduplica.</p>

Creare nuovi volumi	<p>a. Immettere il nome, le dimensioni e il profilo di capacità di storage per FlexVol.</p> <p>Gli aggregati vengono selezionati dal sistema in base al profilo di capacità dello storage selezionato.</p> <p>b. Selezionare l'opzione crescita automatica e specificare le dimensioni massime.</p> <p>c. Fare clic su ADD (AGGIUNGI) per aggiungere il FlexVol all'elenco dei volumi.</p>
---------------------	--

Promemoria: Tutti i volumi FlexVol in un datastore vVol devono provenire dalla stessa macchina virtuale di storage (SVM, precedentemente nota come Vserver).

Dopo aver creato un volume FlexVol, è possibile modificarlo facendo clic sul pulsante **Modifica**. È anche possibile eliminarlo.

4. Selezionare un profilo di capacità storage predefinito da utilizzare durante la creazione della macchina virtuale, quindi fare clic su **Avanti** per esaminare il riepilogo dello storage aggiunto al datastore vVols.
5. Fare clic su **fine**.

Risultato

La procedura guidata aggiunge lo storage specificato al datastore vVols. Al termine dell'operazione, viene visualizzato un messaggio di conferma.



La procedura guidata Expand Storage of vVols Datastore gestisce automaticamente qualsiasi nuova scansione di storage host ESXi o qualsiasi altra operazione significativa richiesta. Poiché un datastore vVol è un'entità logica controllata dal provider VASA, l'aggiunta del volume FlexVol è l'unica operazione da eseguire per aumentare la capacità del container di storage.

Rimuovere lo storage da un datastore vVols

Se un datastore di VMware Virtual Volumes (vVols) ha più volumi FlexVol, è possibile rimuovere uno o più volumi FlexVol dal datastore di vVols senza eliminare il datastore.

A proposito di questa attività

Esiste un datastore vVols purché almeno un volume FlexVol sia disponibile nell'archivio dati. Se si desidera eliminare un datastore vVols in un cluster ha, è necessario prima smontare il datastore da tutti gli host all'interno del cluster ha, quindi eliminare manualmente la cartella .vsphere-ha residente utilizzando l'interfaccia utente di vCenter Server. È quindi possibile eliminare il datastore vVols.

Fasi

1. Dalla home page del client vSphere, fare clic su **host e cluster**.
2. Fare clic con il pulsante destro del mouse sul datastore vVols che si desidera modificare, quindi selezionare **NetApp ONTAP Tools > Rimuovi storage da datastore vVols**.

Viene visualizzata la finestra di dialogo Remove Storage from vVols Datastore (Rimuovi archiviazione da

datastore vVol).

3. Selezionare i volumi FlexVol che si desidera rimuovere dal datastore vVols e fare clic su **Rimuovi**.
4. Fare clic su **OK** nella finestra di dialogo di conferma.



Se si selezionano tutti i volumi FlexVol, viene visualizzato un messaggio di errore che indica che l'operazione non riesce.

Montare un datastore vVols

È possibile montare un datastore VMware Virtual Volumes (vVols) su uno o più host aggiuntivi utilizzando la finestra di dialogo Mount vVols Datastore. Il montaggio del datastore fornisce l'accesso allo storage a host aggiuntivi.

Fasi

1. Dalla home page del client vSphere, fare clic su **host e cluster**.
2. Fare clic con il pulsante destro del mouse sul datastore che si desidera montare, quindi selezionare **NetApp ONTAP Tools > Mount vVol Datastore**.

Viene visualizzata la finestra di dialogo Mount vVols Datastore, che fornisce un elenco degli host disponibili nel data center in cui è possibile montare il datastore. L'elenco non include gli host su cui è già stato montato il datastore, gli host che eseguono ESX 5.x o versioni precedenti o gli host che non supportano il protocollo datastore. Ad esempio, se un host non supporta il protocollo FC, non è possibile montare un datastore FC sull'host.



Anche se vSphere Client fornisce una finestra di dialogo di montaggio per vCenter Server, è necessario utilizzare sempre la finestra di dialogo VASA Provider per questa operazione. Il provider VASA imposta l'accesso ai sistemi storage che eseguono il software ONTAP.

3. Selezionare l'host su cui si desidera montare l'archivio dati, quindi fare clic su **OK**.

Gestire le macchine virtuali

Considerazioni per la migrazione o la clonazione di macchine virtuali

È necessario tenere presenti alcune considerazioni durante la migrazione delle macchine virtuali esistenti nel data center.

Migrazione di macchine virtuali protette

È possibile migrare le macchine virtuali protette in:

- Stesso datastore vVol in un host ESXi diverso
- Datastore vVol compatibile diverso nello stesso host ESXi
- Datastore vVol compatibile diverso in un host ESXi diverso

Se la macchina virtuale viene migrata su un volume FlexVol diverso, anche il relativo file di metadati viene aggiornato con le informazioni della macchina virtuale. Se una macchina virtuale viene migrata su un host

ESXi diverso ma sullo stesso storage, il file metadata del volume FlexVol sottostante non verrà modificato.

Clonare macchine virtuali protette

È possibile clonare le macchine virtuali protette nei seguenti modi:

- Stesso container dello stesso volume FlexVol che utilizza un gruppo di replica

Il file di metadati dello stesso volume FlexVol viene aggiornato con i dettagli della macchina virtuale clonata.

- Stesso container di un volume FlexVol diverso che utilizza un gruppo di replica

Il volume FlexVol in cui viene posizionata la macchina virtuale clonata, il file di metadati viene aggiornato con i dettagli della macchina virtuale clonata.

- Datastore di vVol o container diverso

Il volume FlexVol in cui viene posizionata la macchina virtuale clonata, il file di metadati viene aggiornato con i dettagli della macchina virtuale.

Al momento VMware non supporta la macchina virtuale clonata in un modello di macchina virtuale.

È supportato il clone di una macchina virtuale protetta.

Snapshot delle macchine virtuali

Attualmente sono supportate solo le istantanee delle macchine virtuali senza memoria. Se la macchina virtuale dispone di Snapshot con memoria, la macchina virtuale non viene presa in considerazione per la protezione.

Inoltre, non è possibile proteggere macchine virtuali non protette che dispongono di memoria Snapshot. Per questa release, si prevede di eliminare lo snapshot di memoria prima di attivare la protezione per la macchina virtuale.

Migrare le macchine virtuali tradizionali negli archivi dati vVol

È possibile migrare le macchine virtuali da datastore tradizionali a datastore di volumi virtuali (vVol) per sfruttare la gestione delle macchine virtuali basata su policy e altre funzionalità di vVol. I datastore di vVol consentono di soddisfare i requisiti di carico di lavoro più elevati.

Cosa ti serve

È necessario assicurarsi che il provider VASA non sia in esecuzione su nessuna delle macchine virtuali che si intende migrare. Se si esegue la migrazione di una macchina virtuale che esegue VASA Provider in un datastore vVols, non è possibile eseguire alcuna operazione di gestione, inclusa l'accensione delle macchine virtuali presenti negli archivi dati vVols.

A proposito di questa attività

Quando si esegue la migrazione da un datastore tradizionale a un datastore vVols, vCenter Server utilizza le API vStorage per l'integrazione degli array (VAAI) per lo spostamento dei dati dagli archivi dati VMFS, ma non da un file VMDK NFS. Gli offload VAAI riducono normalmente il carico sull'host.

Fasi

1. Fare clic con il pulsante destro del mouse sulla macchina virtuale che si desidera migrare, quindi fare clic su **Migrate**.
2. Selezionare **Cambia solo storage**, quindi fare clic su **Avanti**.
3. Selezionare un formato di disco virtuale, un criterio di storage delle macchine virtuali e un datastore VVol che corrispondano alle funzioni dell'archivio dati che si sta migrando, quindi fare clic su **Avanti**.
4. Rivedere le impostazioni, quindi fare clic su **fine**.

Migrare le macchine virtuali con profili di funzionalità storage precedenti

Se si utilizza la versione più recente dei tool ONTAP per VMware vSphere, Quindi, è necessario migrare le macchine virtuali con il provisioning delle metriche QoS "MaxThroughput MBPS" o "MaxThroughput IOPS" nei nuovi datastore Vol con il provisioning delle metriche QoS "MAX IOPS" dell'ultima versione dei tool ONTAP.

A proposito di questa attività

Con la versione più recente dei tool ONTAP, puoi configurare le metriche di QoS per ogni macchina virtuale o disco di macchine virtuali (VMDK). Le metriche di QoS sono state precedentemente applicate a livello di volume ONTAP FlexVol e sono state condivise da tutte le macchine virtuali o VMDK fornite su quel volume FlexVol.

A partire dalla versione 7.2 dei tool ONTAP, le metriche di QoS di una macchina virtuale non vengono condivise con altre macchine virtuali.



Non è necessario modificare i criteri di storage delle macchine virtuali esistenti in quanto potrebbero non essere conformi.

Fasi

1. Creare datastore vVol utilizzando un nuovo profilo di capacità storage con il valore "MAX IOPS" richiesto.
2. Creare una policy di storage delle macchine virtuali, quindi mappare la nuova policy di storage delle macchine virtuali con il nuovo profilo di funzionalità di storage.
3. Migrare le macchine virtuali esistenti negli archivi dati VVol appena creati utilizzando la nuova policy di storage delle macchine virtuali.

Pulizia VASA

Attenersi alla procedura descritta in questa sezione per eseguire la pulizia VASA.



Si consiglia di rimuovere eventuali datastore vVol prima di eseguire la pulizia VASA.

Fasi

1. Annullare la registrazione del plug-in https://OTV_IP:8143/Register.html
2. Verificare che il plug-in non sia più disponibile su vCenter.
3. Chiudere gli strumenti ONTAP per VMware vSphere VM

Modificare le impostazioni degli host ESXi utilizzando gli strumenti ONTAP

È possibile utilizzare la dashboard dei tool ONTAP per VMware vSphere per modificare le impostazioni dell'host ESXi.

Cosa ti serve

È necessario aver configurato un sistema host ESXi per l'istanza di vCenter Server.

In caso di problemi con le impostazioni dell'host ESXi, il problema viene visualizzato nel portlet dei sistemi host ESXi della dashboard. Fare clic sul problema per visualizzare il nome host o l'indirizzo IP dell'host ESXi che ha il problema.

Fasi

1. Dalla home page del client vSphere, fare clic su **ONTAP tools**.
2. Modificare le impostazioni dell'host ESXi.

Se si desidera modificare le impostazioni dell'host ESXi da...	Eseguire questa operazione...
Problemi visualizzati	<ol style="list-style-type: none">a. Fare clic sul problema nel portlet sistemi host ESXi.b. Fare clic sui nomi host ESXi per i quali si desidera modificare le impostazioni.c. Fare clic con il pulsante destro del mouse sul nome host di ESXi, quindi fare clic su NetApp ONTAP Tools > Set Recommended Values (Strumenti NetApp per la protezione dei dati*).d. Modificare le impostazioni richieste, quindi fare clic su OK.
Pagina iniziale del client vSphere	<ol style="list-style-type: none">a. Fare clic su Menu > host e cluster.b. Fare clic con il pulsante destro del mouse sull'host ESXi desiderato e selezionare NetApp ONTAP Tools > Set Recommended Value (Strumenti NetApp per la gestione dei dati).c. Fare clic su OK.

Portlet sistemi host ESXi	<ol style="list-style-type: none"> Fare clic sulla scheda Dashboard tradizionale nella sezione Panoramica degli strumenti di ONTAP. Fare clic su Edit ESXi host Settings (Modifica impostazioni host ESXi). Selezionare il nome host ESXi nella scheda host settings and status (Impostazioni host e stato) per cui si desidera modificare le impostazioni, quindi fare clic su NEXT (AVANTI). Selezionare le impostazioni desiderate nella scheda Recommended host settings (Impostazioni host consigliate), quindi fare clic su Next (Avanti). Esaminare la selezione nella scheda Summary (Riepilogo), quindi fare clic su FINISH (FINE).
---------------------------	--

Accedere alla console di manutenzione degli strumenti ONTAP

Panoramica della console di manutenzione degli strumenti ONTAP

È possibile gestire le configurazioni di applicazione, sistema e rete utilizzando la console di manutenzione degli strumenti di ONTAP. È possibile modificare la password di amministratore e la password di manutenzione. È inoltre possibile generare pacchetti di supporto, impostare diversi livelli di log, visualizzare e gestire le configurazioni TLS e avviare la diagnostica remota.

Per accedere alla console di manutenzione, è necessario aver installato gli strumenti VMware dopo aver implementato gli strumenti ONTAP. Si consiglia di utilizzare `maint` Come nome utente e password configurati durante l'implementazione per accedere alla console di manutenzione degli strumenti ONTAP. Utilizzare `nano` per modificare i file nella console di login principale o root.



È necessario impostare una password per `diag` utente durante l'attivazione della diagnostica remota.

Per accedere alla console di manutenzione, utilizzare la scheda **Riepilogo** degli strumenti ONTAP implementati. Quando si fa clic su , viene avviata la console di manutenzione.

Menu console	Opzioni
--------------	---------

Configurazione dell'applicazione	<ol style="list-style-type: none"> 1. Visualizza il riepilogo dello stato del server 2. Avviare il servizio Virtual Storage Console 3. Arrestare il servizio Virtual Storage Console 4. Avviare il provider VASA e il servizio SRA 5. Arrestare il provider VASA e il servizio SRA 6. Modificare la password utente 'amministratore' 7. Generare nuovamente i certificati 8. Database con hard reset 9. Modificare il livello DI REGISTRO per il servizio Virtual Storage Console 10. Modificare il livello DI LOG per il provider VASA e il servizio SRA 11. Visualizza la configurazione TLS 12. Generare un token di autenticazione Web-CLI 13. Avviare il servizio plug-in degli strumenti ONTAP 14. Arrestare il servizio plug-in degli strumenti ONTAP 15. Avviare i servizi Log Integrity 16. Arrestare i servizi Log Integrity 17. Modificare la password del database
Configurazione del sistema	<ol style="list-style-type: none"> 1. Riavviare la macchina virtuale 2. Arrestare la macchina virtuale 3. Modificare la password utente "maint" 4. Modificare il fuso orario 5. Aggiungere un nuovo server NTP <p>È possibile fornire un indirizzo IPv6 per il server NTP.</p> 6. Attiva accesso SSH 7. Aumentare la dimensione del disco jail (/jail) 8. Eseguire l'upgrade 9. Installare VMware Tools

Configurazione di rete	<ol style="list-style-type: none"> 1. Visualizzare le impostazioni dell'indirizzo IP 2. Modificare le impostazioni dell'indirizzo IP <p>È possibile utilizzare questa opzione per modificare l'indirizzo IP post-implementazione in IPv6.</p> <ol style="list-style-type: none"> 3. Visualizzare le impostazioni di ricerca dei nomi di dominio 4. Modificare le impostazioni di ricerca dei nomi di dominio 5. Visualizza percorsi statici 6. Modificare i percorsi statici <p>È possibile utilizzare questa opzione per aggiungere un percorso IPv6.</p> <ol style="list-style-type: none"> 7. Eseguire il commit delle modifiche 8. Eseguire il ping di un host <p>È possibile utilizzare questa opzione per eseguire il ping a un host IPv6.</p> <ol style="list-style-type: none"> 9. Ripristinare le impostazioni predefinite
Supporto e diagnostica	<ol style="list-style-type: none"> 1. Generare bundle di supporto 2. Accedere alla shell di diagnostica 3. Abilitare l'accesso remoto alla diagnostica

Virtual Storage Console e file di log del provider VASA

È possibile controllare i file di registro in `/opt/netapp/vscserver/log` e a `/opt/netapp/vpserver/log` directory in caso di errori.

I seguenti tre file di log possono essere utili per identificare i problemi:

- `cxf.log`, Contenente informazioni sul traffico API in entrata e in uscita dal provider VASA
- `*kaminoPrefs.xml`, Contenente informazioni sulle impostazioni degli strumenti ONTAP
- `vvolvvp.log`, Contenente tutte le informazioni di registro relative al provider VASA

Il menu di manutenzione degli strumenti ONTAP per VMware vSphere consente di impostare diversi livelli di log in base alle proprie esigenze. Sono disponibili i seguenti livelli di log:

- Info
- Debug
- Errore
- Traccia

Quando si impostano i livelli di log, vengono aggiornati i seguenti file:

- Server strumenti ONTAP: `kamino.log` e `vvolvp.log`
- Server del provider VASA: `vvolvp.log`, `error.log`, e `netapp.log`

Inoltre, la pagina dell'interfaccia della riga di comando web (CLI) del provider VASA contiene le chiamate API effettuate, gli errori restituiti e diversi contatori relativi alle performance. La pagina Web CLI si trova all'indirizzo `https://<IP_address_or_hostname>:9083/stats`.

Modificare la password dell'amministratore

È possibile modificare la password di amministratore degli strumenti ONTAP dopo l'implementazione utilizzando la console di manutenzione. La password scade dopo 90 giorni.



Dopo aver modificato la password di amministratore nella console di manutenzione di ONTAP Tools, se SRA è attivato e configurato negli strumenti ONTAP, eseguire la procedura **aggiornamento credenziali SRA** descritta in "[Tool ONTAP per la guida rapida di VMware vSphere](#)" sezione. Il mancato rispetto di queste istruzioni causa errori riportati su SRM.

Fasi

1. Dal server vCenter, aprire una console per accedere agli strumenti di ONTAP.
2. Accedere come utente di manutenzione.
3. Invio 1 Nella console di manutenzione per selezionare Application Configuration (Configurazione applicazione).
4. Invio 6 Per selezionare **Modifica password utente 'amministratore'**.
5. Immettere una password di minimo otto caratteri e massimo 30 caratteri. La password deve contenere almeno un carattere superiore, un carattere inferiore, un carattere e un carattere speciale. L'avviso di scadenza della password viene visualizzato dopo 75 giorni dalla reimpostazione della password. La nuova password non può essere uguale all'ultima password utilizzata. È necessario modificare la password ogni 90 giorni.

Se non si seguono le raccomandazioni relative alla password, l'opzione della console di manutenzione è limitata alla modifica della password. Una volta scaduta la password, viene richiesto di modificarla.

6. Invio `y` nella finestra di dialogo di conferma.

Configurare il provider VASA per l'utilizzo con SSH

È possibile configurare il provider VASA in modo che utilizzi SSH per un accesso sicuro configurando i tool ONTAP .

A proposito di questa attività

Quando si configura SSH, è necessario accedere come utente di manutenzione. Questo perché l'accesso root al provider VASA è stato disattivato. Se si utilizzano altre credenziali di accesso, non è possibile utilizzare SSH per accedere al provider VASA.

Fasi

1. Dal server vCenter, aprire una console per accedere agli strumenti di ONTAP.
2. Accedere come utente di manutenzione.
3. Invio 3 Per selezionare **Configurazione di sistema**.
4. Invio 6 Per selezionare **Enable SSH Access** (attiva accesso SSH).
5. Invio y nella finestra di dialogo di conferma.

Configurare l'accesso remoto alla diagnostica

È possibile configurare gli strumenti ONTAP per abilitare l'accesso SSH per l'utente di DIAG.

Cosa ti serve

L'estensione del provider VASA deve essere abilitata per l'istanza di vCenter Server.

A proposito di questa attività

L'utilizzo di SSH per accedere all'account utente DIAG presenta le seguenti limitazioni:

- È consentito un solo account di accesso per ogni attivazione di SSH.
- L'accesso SSH all'account utente DIAG viene disattivato quando si verifica una delle seguenti condizioni:
 - Il tempo scade.

La sessione di accesso rimane valida solo fino alla mezzanotte del giorno successivo.

- Si accede nuovamente come utente di DIAG utilizzando SSH.

Fasi

1. Da vCenter Server, apri una console agli strumenti ONTAP per la macchina virtuale dell'appliance VMware vSphere.
2. Accedere come utente di manutenzione.
3. Invio 4 Per selezionare Support and Diagnostics (supporto e diagnostica).
4. Invio 3 Per selezionare Enable remote Diagnostics access (attiva accesso di diagnostica remota).
5. Invio y Nella finestra di dialogo Confirmation (Conferma) per abilitare l'accesso remoto alla diagnostica.
6. Inserire una password per l'accesso remoto alla diagnostica.

Raccogliere i file di log

Puoi raccogliere i file di log per i tool ONTAP per VMware vSphere dall'opzione disponibile nell'interfaccia grafica (GUI) dei tool ONTAP. Il supporto tecnico potrebbe richiedere di raccogliere i file di registro per risolvere un problema.

A proposito di questa attività

Se sono necessari i file di log del provider VASA, è possibile generare un pacchetto di supporto dalla schermata del pannello di controllo del fornitore. Questa pagina fa parte dei menu di manutenzione del

provider VASA, accessibili dalla console dell'appliance virtuale.

`https://vm_ip:9083`

È possibile raccogliere gli strumenti ONTAP per i file di log di VMware vSphere utilizzando la funzione "Esporta strumenti ONTAP per i log di VMware vSphere" nella GUI degli strumenti di ONTAP. Quando si raccoglie un pacchetto di tool ONTAP per VMware vSphere Log con il provider VASA abilitato, il bundle di tool ONTAP per VMware vSphere Log avrà anche i log VP. I seguenti passaggi spiegano come raccogliere i tool ONTAP per i file di log di VMware vSphere:

Fasi

1. Dalla home page dei tool ONTAP, fare clic su **Configurazione > Esporta tool ONTAP per i log VMware vSphere**.

Questa operazione può richiedere alcuni minuti.

2. Quando richiesto, salvare il file sul computer locale.

È quindi possibile inviare il file `.zip` al supporto tecnico.

Gestire syslog

Utilizzare syslog per inviare i log di sistema al server di logging centralizzato.

A proposito di questa attività

Dagli strumenti ONTAP per VMware vSphere 9,12 in poi, gli strumenti ONTAP rimuovono le API syslog 2,0 precedenti. Contengono nuove API correlate al syslog 3,0 che supportano l'autenticazione reciproca. Per configurare syslog, attenersi alla procedura riportata di seguito.

Fasi

1. Eseguire *POST /2.0/Security/user/login* per ottenere un ID di sessione.
2. Eseguire *POST /3.0/appliance-management/logging-client-certificate* superando il sessionid ricevuto nella risposta precedente.

In questo modo vengono generati certificati per il server VP e per il server degli strumenti ONTAP.

3. Copiare entrambi i certificati sul server syslog e renderli attendibili sul server syslog.

Ecco un esempio su come farlo per syslog-ng docker:

- JSON annulla entrambi i certificati e copia i certificati formattati PEM nella directory `ca.d`.
 - `openssl x509 -noout -hash -in vscert.pem` il risultato è un hash (ad esempio `6d2962a8`)
 - `ln -s vscert.pem 6d2962a8.0` in questo modo viene creato un collegamento simbolico al certificato come hash con suffisso `.0`
 - avviare il server syslog
4. Eseguire *PATCH /3.0/appliance-management/syslog-config* API passando l'IP del server, la porta, il modello (OPZIONALE), `log_level` e il certificato pubblico del server syslog.

I registri vengono indirizzati al server syslog specificato.

Monitorare le performance dei datastore e dei report vVol

Panoramica dei report datastore e vVol di ONTAP Tools

È possibile utilizzare il menu **rapporti** della console degli strumenti di ONTAP per visualizzare i report predefiniti per tutti gli archivi dati gestiti da un'istanza di strumenti ONTAP selezionata in un determinato vCenter Server. È possibile eseguire operazioni come l'ordinamento e l'esportazione dei report.

I report visualizzano informazioni dettagliate su datastore e macchine virtuali, che consentono di esaminare e identificare potenziali problemi con datastore e macchine virtuali in vCenter Server

È possibile visualizzare, ordinare ed esportare i report.

I tool ONTAP offrono i seguenti report predefiniti:

- Report datastore
- Report macchine virtuali
- Report datastore vVol
- Report di vVol Virtual Machine
- Report sull'integrità del log

Report datastore

I report del datastore forniscono informazioni dettagliate sugli archivi dati tradizionali e sulle macchine virtuali create su questi datastore.

La dashboard tradizionale consente di esaminare e identificare potenziali problemi con gli archivi dati e le macchine virtuali nel server vCenter. È possibile visualizzare, ordinare ed esportare i report. I dati per i report datastore e macchine virtuali tradizionali sono forniti da vCenter Server. Tuttavia, a causa dell'introduzione del supporto per datastore supportato da FlexGroup, alcune metriche come latenza, throughput e IOPS sono ottenute da ONTAP.



Il monitoraggio dei file non è supportato per gli archivi dati FlexGroup configurati su macchine virtuali a storage diretto (SVM).

Il datastore fornisce i seguenti report predefiniti:

- Report datastore
- Report macchine virtuali

Report datastore

Il menu Datastore Report fornisce informazioni sui seguenti parametri per gli archivi dati:

- Nome dell'archivio dati
- Tipo di datastore: NFS e VMFS
- Stile del volume

Lo stile del volume può essere un volume FlexVol o un volume FlexGroup.

- Spazio libero
- Spazio utilizzato
- Spazio totale
- Percentuale di spazio utilizzato
- Percentuale di spazio disponibile
- IOPS

Il report visualizza gli IOPS per l'archivio dati.

- Latenza

Il report visualizza le informazioni di latenza per l'archivio dati.

È inoltre possibile verificare l'ora in cui è stato generato il report. Il menu Datastore Report (rapporto archivio dati) consente di organizzare il report in base alle proprie esigenze ed esportare il report organizzato utilizzando il pulsante **Export to CSV** (Esporta in CSV). I nomi dei datastore nel report sono collegamenti che consentono di accedere alla scheda Monitor del datastore selezionato, in cui è possibile visualizzare le metriche di performance del datastore.

Report macchina virtuale

Il menu Report macchine virtuali fornisce le metriche di performance per tutte le macchine virtuali che utilizzano datastore forniti dagli strumenti ONTAP per un vCenter Server selezionato. Le metriche delle macchine virtuali visualizzate nei report delle macchine virtuali sono dati storici che vengono raccolti ogni 30 minuti per le macchine virtuali su datastore tradizionali. I termini "ultimo aggiornamento" e "successivo aggiornamento" vengono aggiunti alla tabella per fornire dettagli su quando i dati sono stati raccolti e quando sarà la successiva raccolta di dati.

- Nome della macchina virtuale
- Nome del datastore
- Stile del volume

Lo stile del volume può essere un volume FlexVol o un volume FlexGroup.

- Origine

L'origine per la raccolta dei dettagli della macchina virtuale può essere ONTAP o vCenter Server.

- Latenza

Il report visualizza la latenza per le macchine virtuali in tutti gli archivi dati associati alle macchine virtuali.

- IOPS
- Throughput
- Capacità impegnata

Il report visualizza il valore della capacità impegnata per una macchina virtuale.

- Host

Il report visualizza i sistemi host su cui è disponibile la macchina virtuale.

- Uptime

Il report mostra l'ora in cui la macchina virtuale è accesa ed è disponibile su un host ESXi.

- Stato di alimentazione

Il report indica se la macchina virtuale è accesa o spenta.

Ogni nome di macchina virtuale nel report è un collegamento alla scheda Monitor della macchina virtuale selezionata. È possibile ordinare il report della macchina virtuale in base alle proprie esigenze ed esportarlo in un file .CSV e salvarlo sul sistema locale. L'indicazione dell'ora del report viene aggiunta anche al report salvato.

Per le macchine virtuali supportate dai volumi FlexGroup, quando viene attivata la nuova macchina virtuale, i file vengono registrati per il monitoraggio su ONTAP. Le metriche storiche per latenza, throughput e IOPS sono ottenute quando si accede ai report delle macchine virtuali da ONTAP.

Rapporti vVol

I report di vVols visualizzano informazioni dettagliate sugli archivi dati di VMware Virtual Volumes (vVols) e sulle macchine virtuali create su questi datastore. La dashboard di vVols consente di esaminare e identificare potenziali problemi con i datastore e le macchine virtuali di vVols nel server vCenter.

È possibile visualizzare, organizzare ed esportare i report. I dati per il report datastore e macchine virtuali di vVol sono forniti da ONTAP.

vVol fornisce i seguenti report predefiniti:

- Report datastore vVol
- Report VM vVol

Report datastore vVol

Il menu rapporto datastore di vVols fornisce informazioni sui seguenti parametri per i datastore:

- Nome datastore vVol
- Spazio libero
- Spazio utilizzato
- Spazio totale
- Percentuale di spazio utilizzato
- Percentuale di spazio disponibile
- IOPS
- Latenza le metriche delle performance sono disponibili per gli archivi dati vVol basati su NFS su ONTAP 9.8 e versioni successive. È inoltre possibile verificare l'ora in cui è stato generato il report. Il menu rapporto datastore di vVol consente di organizzare il rapporto in base alle proprie esigenze, quindi di esportare il rapporto organizzato utilizzando il pulsante **Esporta in CSV**. Ciascun nome del datastore SAN vVols nel report è un collegamento che consente di accedere alla scheda Monitor del datastore SAN vVols selezionato, che è possibile utilizzare per visualizzare le metriche delle performance.

Report vVol Virtual Machine

Il menu del report di riepilogo delle macchine virtuali vVol fornisce le metriche delle performance per tutte le macchine virtuali che utilizzano gli archivi dati SAN vVol forniti dal provider VASA per ONTAP per un server vCenter selezionato. Le metriche delle macchine virtuali visualizzate nei report delle macchine virtuali sono dati storici che vengono raccolti ogni 10 minuti per le macchine virtuali sugli archivi dati vVol. I termini "ultimo aggiornamento" e "successivo aggiornamento" vengono aggiunti alla tabella per fornire informazioni su quando sono stati raccolti i dati e quando sarà la successiva raccolta di dati.

- Nome della macchina virtuale
- Capacità impegnata
- Uptime
- IOPS
- Throughput

Il report indica se la macchina virtuale è accesa o spenta.

- Spazio logico
- Host
- Stato di alimentazione
- Latenza

Il report visualizza la latenza per le macchine virtuali in tutti gli archivi dati vVol associati alle macchine virtuali.

Ogni nome di macchina virtuale nel report è un collegamento alla scheda Monitor della macchina virtuale selezionata. È possibile organizzare il report della macchina virtuale in base alle proprie esigenze ed esportarlo in .CSV formattare, quindi salvare il report sul sistema locale. La data e l'ora del report vengono aggiunte al report salvato.

Log Integrity Report

Il Log Integrity Report mostra lo stato di integrità del file. L'integrità del registro viene controllata a intervalli pianificati e il report viene visualizzato nella scheda Log Integrity Report (Report integrità registro). Fornisce inoltre lo stato dei diversi file di audit che vengono sottoposti a rollover.

Lo stato del file di registro disponibile è:

- ACTIVE (ATTIVO): Indica il file attivo corrente in cui vengono scritti i log.
- NORMAL (NORMALE): Indica che il file di archivio non è stato manomesso o cancellato.
- MANOMESSO: Indica che il file è stato modificato dopo l'archiviazione
- ROLLOVER_DELETE: Indica che il file è stato cancellato come parte del criterio di conservazione log4j.
- UNEXPECTED_DELETE: Indica che il file è stato eliminato manualmente.

I tool ONTAP per VMware vSphere generano la registrazione dell'audit per:

- Servizio ONTAP Tools

Posizione del log di audit per vscservice: */opt/netapp/vscservice/vsc-audit.log*. È possibile modificare i seguenti parametri del report sull'integrità del log nel file */opt/netapp/vscserver/etc/log4j2.properties*:

- Dimensione massima del log per il roll over.

- Retention policy, il valore predefinito di questo parametro è 10 files.
- Dimensione del file, il valore predefinito di questo parametro è 10 MB prima che i file vengano archiviati. Per rendere effettive le nuove impostazioni, è necessario riavviare i servizi.

- Servizio VP

Posizione del registro di audit per il servizio VP: `/opt/netapp/vpservice/vp-audit.log` i registri di audit VP possono essere modificati nel file `/opt/netapp/vpserver/conf/log4j2.properties`. Per rendere effettive le nuove impostazioni, è necessario riavviare i servizi.

- Manutenzione dei comandi

Posizione del registro di audit per i servizi di manutenzione: `/opt/netapp/vscservice/maint-audit.log` i file di log dei manutentori possono essere modificati nel file `/opt/netapp/vscserver/etc/maint_logger.properties`. Quando si modificano i valori predefiniti, riavviare il server per rendere effettive le nuove impostazioni.

Lo scheduler può essere configurato per controllare regolarmente i registri di audit. Il valore predefinito per lo scheduler è un giorno. È possibile modificare il valore nel file `/opt/netapp/vscserver/etc/maint_logger.properties`.

Analizza i dati delle performance utilizzando la dashboard tradizionale

È possibile monitorare i datastore tradizionali e le macchine virtuali utilizzando la dashboard tradizionale degli strumenti ONTAP. I dati del dashboard consentono di analizzare l'utilizzo del datastore e di intraprendere azioni correttive per evitare che le macchine virtuali vengano eseguite in vincoli di spazio.

Cosa ti serve

Selezionare l'opzione **Enable Storage i/o Control and statistics collection** (Abilita controllo i/o storage e raccolta di statistiche) o **Disable Storage i/o Control but enable statistics collection** (Disattiva controllo i/o storage ma attiva raccolta di statistiche) nella finestra di dialogo Configure Storage i/o Control. È possibile attivare Storage i/o Control solo se si dispone della licenza Enterprise Plus di VMware.

"Gestione delle risorse vSphere"

La dashboard tradizionale visualizza le metriche di IOPS, spazio utilizzato, latenza e capacità impegnata ottenute dal server vCenter. ONTAP fornisce metriche aggregate per il risparmio di spazio alla dashboard tradizionale. È possibile visualizzare il risparmio di spazio per un aggregato specifico. Questi parametri delle performance consentono di identificare i colli di bottiglia delle performance nell'ambiente virtuale e di intraprendere azioni correttive per risolvere i problemi.



Il monitoraggio dei file non è supportato per gli archivi dati FlexGroup configurati su macchine virtuali a storage diretto (SVM).

La dashboard tradizionale degli strumenti ONTAP consente di visualizzare gli archivi dati NFS o gli archivi dati VMFS. È possibile fare clic su un datastore per accedere alla vista dei dettagli del datastore fornita dall'istanza di vCenter Server per visualizzare e risolvere eventuali problemi con i datastore nel vCenter Server.

Fasi

1. Dalla home page del client vSphere, fare clic su **ONTAP tools for VMware vSphere**.

2. Selezionare il vCenter Server desiderato utilizzando il selettore **INSTANCE** per visualizzare gli archivi dati.
3. Fare clic su **Panoramica > Dashboard tradizionale**.

Il portlet Datastores fornisce i seguenti dettagli:

- Il numero di datastore tradizionali e le relative metriche di performance gestiti dagli strumenti ONTAP nella tua istanza di vCenter Server
- I primi cinque datastore in base all'utilizzo delle risorse e ai parametri delle performance che è possibile modificare, se necessario, è possibile modificare l'elenco dei datastore in base allo spazio utilizzato, agli IOPS o alla latenza e nell'ordine richiesto.

Il portlet macchine virtuali fornisce i seguenti dettagli:

- Numero di macchine virtuali che utilizzano datastore NetApp nel vCenter Server
- Le prime cinque macchine virtuali basate su capacità impegnata, latenza, IOPS, throughput e uptime

I dati IOPS e di throughput nel portlet macchine virtuali sono disponibili solo per gli archivi dati creati su volumi FlexGroup supportati.

Analizza i dati delle performance utilizzando la dashboard di vVols

È possibile monitorare le performance e visualizzare i cinque principali datastore vVol (VMware Virtual Volumes) SAN e NAS nel server vCenter in base ai parametri selezionati utilizzando la dashboard vVol dei tool ONTAP.

Cosa ti serve

- Si consiglia di utilizzare ONTAP 9.7 o versione successiva per il sistema storage.

I dati IOPS forniti da ONTAP vengono arrotondati e visualizzati nella dashboard di vVol. Potrebbe esserci una differenza tra il valore IOPS effettivo fornito da ONTAP e il valore IOPS visualizzato nella dashboard di vVol. I tool ONTAP offrono il monitoraggio delle performance per gli archivi dati vVol basati su NFS.

- I dati della dashboard di vVol vengono aggiornati periodicamente, a intervalli di 10 minuti.
- Se è stato aggiunto, modificato o eliminato un sistema di storage dall'istanza di vCenter Server, è possibile che non si notino modifiche nei dati nella dashboard di vVols per un certo periodo di tempo.
- Il valore IOPS totale visualizzato nel portlet Overview del dashboard vVol non è un valore cumulativo del valore IOPS di lettura e del valore IOPS di scrittura.
- I vVol di dati basati su NFS con provisioning su ONTAP 9.8 e versioni successive vengono registrati automaticamente per il monitoraggio delle performance nella dashboard di vVol.

Fasi

1. Dalla home page del client vSphere, fare clic su **ONTAP tools**.
2. Selezionare il vCenter Server desiderato utilizzando il selettore **INSTANCE** per visualizzare gli archivi dati.
3. Fare clic su **Overview > vVols Dashboard**.

Il portlet Datastores fornisce i seguenti dettagli:

- Il numero di datastore vVol gestiti dal provider VASA nell'istanza di vCenter Server

- I primi cinque datastore vVol in base all'utilizzo delle risorse e ai parametri delle performance è possibile modificare l'elenco dei datastore in base allo spazio utilizzato, agli IOPS o alla latenza e nell'ordine richiesto.

4. Visualizza i dettagli delle macchine virtuali utilizzando il portlet macchine virtuali.

Il portlet macchine virtuali fornisce i seguenti dettagli:

- Numero di macchine virtuali che utilizzano datastore ONTAP nel server vCenter
- Le prime cinque macchine virtuali basate su IOPS, latenza, throughput, capacità impegnata, uptime, E spazio logico puoi personalizzare il modo in cui le prime cinque macchine virtuali sono elencate nella dashboard di vVol.

Requisiti dei dati della dashboard di vVol

È necessario verificare alcuni requisiti importanti della dashboard vVols per visualizzare i dettagli dinamici dei datastore e delle macchine virtuali VMware Virtual Volumes (vVols).

La seguente tabella presenta una panoramica di cosa si dovrebbe verificare se la dashboard vVols non visualizza le metriche delle performance per gli archivi dati E le macchine virtuali SAN vVols con provisioning.

Considerazioni	Descrizione
Sistema storage	<ul style="list-style-type: none"> • Si utilizza ONTAP 9.7 o versione successiva. • Si stanno utilizzando le credenziali appropriate per il sistema di storage. • Il sistema storage è attivo e accessibile. • La macchina virtuale selezionata deve utilizzare almeno un datastore vVol e le operazioni di i/o vengono eseguite sul disco della macchina virtuale.

Disaster Recovery del provider VASA

Se l'appliance virtuale VASA Provider (VP) viene persa, resa inaccessibile o non funzionante, potrebbe essere necessario eseguire un VP Disaster Recovery.

Per ulteriori informazioni, vedere ["Come eseguire un Disaster Recovery provider VASA - Guida alla risoluzione"](#)

Note legali

Le note legali forniscono l'accesso a dichiarazioni di copyright, marchi, brevetti e altro ancora.

Copyright

["https://www.netapp.com/company/legal/copyright/"](https://www.netapp.com/company/legal/copyright/)

Marchi

NETAPP, il logo NETAPP e i marchi elencati nella pagina dei marchi NetApp sono marchi di NetApp, Inc. Altri nomi di società e prodotti potrebbero essere marchi dei rispettivi proprietari.

["https://www.netapp.com/company/legal/trademarks/"](https://www.netapp.com/company/legal/trademarks/)

Brevetti

Un elenco aggiornato dei brevetti di proprietà di NetApp è disponibile all'indirizzo:

<https://www.netapp.com/pdf.html?item=/media/11887-patentspage.pdf>

Direttiva sulla privacy

["https://www.netapp.com/company/legal/privacy-policy/"](https://www.netapp.com/company/legal/privacy-policy/)

Open source

I file di avviso forniscono informazioni sul copyright e sulle licenze di terze parti utilizzate nel software NetApp.

["Avviso relativo ai tool ONTAP per VMware vSphere 9,13"](#)

Informazioni sul copyright

Copyright © 2025 NetApp, Inc. Tutti i diritti riservati. Stampato negli Stati Uniti d'America. Nessuna porzione di questo documento soggetta a copyright può essere riprodotta in qualsiasi formato o mezzo (grafico, elettronico o meccanico, inclusi fotocopie, registrazione, nastri o storage in un sistema elettronico) senza previo consenso scritto da parte del detentore del copyright.

Il software derivato dal materiale sottoposto a copyright di NetApp è soggetto alla seguente licenza e dichiarazione di non responsabilità:

IL PRESENTE SOFTWARE VIENE FORNITO DA NETAPP "COSÌ COM'È" E SENZA QUALSIVOGLIA TIPO DI GARANZIA IMPLICITA O ESPRESSA FRA CUI, A TITOLO ESEMPLIFICATIVO E NON ESAUSTIVO, GARANZIE IMPLICITE DI COMMERCIALIZZABILITÀ E IDONEITÀ PER UNO SCOPO SPECIFICO, CHE VENGONO DECLINATE DAL PRESENTE DOCUMENTO. NETAPP NON VERRÀ CONSIDERATA RESPONSABILE IN ALCUN CASO PER QUALSIVOGLIA DANNO DIRETTO, INDIRETTO, ACCIDENTALE, SPECIALE, ESEMPLARE E CONSEGUENZIALE (COMPRESI, A TITOLO ESEMPLIFICATIVO E NON ESAUSTIVO, PROCUREMENT O SOSTITUZIONE DI MERCI O SERVIZI, IMPOSSIBILITÀ DI UTILIZZO O PERDITA DI DATI O PROFITTI OPPURE INTERRUZIONE DELL'ATTIVITÀ AZIENDALE) CAUSATO IN QUALSIVOGLIA MODO O IN RELAZIONE A QUALUNQUE TEORIA DI RESPONSABILITÀ, SIA ESSA CONTRATTUALE, RIGOROSA O DOVUTA A INSOLVENZA (COMPRESA LA NEGLIGENZA O ALTRO) INSORTA IN QUALSIASI MODO ATTRAVERSO L'UTILIZZO DEL PRESENTE SOFTWARE ANCHE IN PRESENZA DI UN PREAVVISO CIRCA L'EVENTUALITÀ DI QUESTO TIPO DI DANNI.

NetApp si riserva il diritto di modificare in qualsiasi momento qualunque prodotto descritto nel presente documento senza fornire alcun preavviso. NetApp non si assume alcuna responsabilità circa l'utilizzo dei prodotti o materiali descritti nel presente documento, con l'eccezione di quanto concordato espressamente e per iscritto da NetApp. L'utilizzo o l'acquisto del presente prodotto non comporta il rilascio di una licenza nell'ambito di un qualche diritto di brevetto, marchio commerciale o altro diritto di proprietà intellettuale di NetApp.

Il prodotto descritto in questa guida può essere protetto da uno o più brevetti degli Stati Uniti, esteri o in attesa di approvazione.

LEGENDA PER I DIRITTI SOTTOPOSTI A LIMITAZIONE: l'utilizzo, la duplicazione o la divulgazione da parte degli enti governativi sono soggetti alle limitazioni indicate nel sottoparagrafo (b)(3) della clausola Rights in Technical Data and Computer Software del DFARS 252.227-7013 (FEB 2014) e FAR 52.227-19 (DIC 2007).

I dati contenuti nel presente documento riguardano un articolo commerciale (secondo la definizione data in FAR 2.101) e sono di proprietà di NetApp, Inc. Tutti i dati tecnici e il software NetApp forniti secondo i termini del presente Contratto sono articoli aventi natura commerciale, sviluppati con finanziamenti esclusivamente privati. Il governo statunitense ha una licenza irrevocabile limitata, non esclusiva, non trasferibile, non cedibile, mondiale, per l'utilizzo dei Dati esclusivamente in connessione con e a supporto di un contratto governativo statunitense in base al quale i Dati sono distribuiti. Con la sola esclusione di quanto indicato nel presente documento, i Dati non possono essere utilizzati, divulgati, riprodotti, modificati, visualizzati o mostrati senza la previa approvazione scritta di NetApp, Inc. I diritti di licenza del governo degli Stati Uniti per il Dipartimento della Difesa sono limitati ai diritti identificati nella clausola DFARS 252.227-7015(b) (FEB 2014).

Informazioni sul marchio commerciale

NETAPP, il logo NETAPP e i marchi elencati alla pagina <http://www.netapp.com/TM> sono marchi di NetApp, Inc. Gli altri nomi di aziende e prodotti potrebbero essere marchi dei rispettivi proprietari.