



Ripristinare PostgreSQL

SnapCenter Software 6.0

NetApp
July 23, 2024

Sommario

- Ripristinare PostgreSQL 1
 - Ripristinare il flusso di lavoro 1
 - Ripristinare e ripristinare un backup delle risorse aggiunto manualmente 1
 - Ripristino e ripristino di un backup del cluster rilevato automaticamente 3
 - Ripristinare il cluster PostgreSQL utilizzando i cmdlet PowerShell 5
 - Ripristinare le risorse utilizzando i cmdlet PowerShell 7
 - Monitorare le operazioni di ripristino di PostgreSQL 9

Ripristinare PostgreSQL

Ripristinare il flusso di lavoro

Il flusso di lavoro di ripristino e ripristino include la pianificazione, l'esecuzione delle operazioni di ripristino e il monitoraggio delle operazioni.

Il seguente flusso di lavoro mostra la sequenza in cui è necessario eseguire l'operazione di ripristino:

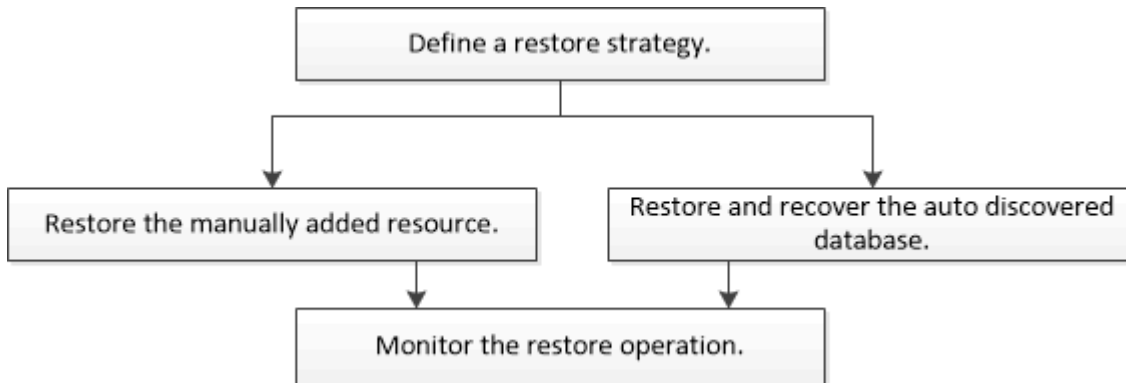

È inoltre possibile utilizzare i cmdlet PowerShell manualmente o negli script per eseguire operazioni di backup, ripristino e clonazione. La guida in linea del cmdlet di SnapCenter e le informazioni di riferimento del cmdlet contengono informazioni dettagliate sui cmdlet di PowerShell.

["Guida di riferimento al cmdlet del software SnapCenter"](#).

Ripristinare e ripristinare un backup delle risorse aggiunto manualmente

È possibile utilizzare SnapCenter per ripristinare e ripristinare i dati da uno o più backup.

Prima di iniziare

- È necessario aver eseguito il backup delle risorse o dei gruppi di risorse.
- È necessario annullare qualsiasi operazione di backup attualmente in corso per la risorsa o il gruppo di risorse che si desidera ripristinare.
- Per i comandi di pre-restore, post-restore, mount e unmount, controllare se i comandi esistono nell'elenco dei comandi disponibile sull'host del plug-in dai seguenti percorsi:

Per Windows: `C:\Program Files\NetApp\SnapCenter\Snapcenter Plug-in Creator\etc\allowed_Commands.config`

Per Linux: `/var/opt/snapcenter/scc/allowed_commands.config`



Se i comandi non sono presenti nell'elenco dei comandi, l'operazione avrà esito negativo.

A proposito di questa attività

- Per ONTAP 9.12.1 e versioni precedenti, i cloni creati dagli Snapshot del vault di SnapLock come parte del ripristino ereditano il tempo di scadenza del vault di SnapLock. L'amministratore dello storage dovrebbe

ripulire manualmente i cloni dopo il tempo di scadenza del SnapLock.

Fasi

1. Nel riquadro di spostamento di sinistra, fare clic su **risorse**, quindi selezionare il plug-in appropriato dall'elenco.
2. Nella pagina risorse, filtrare le risorse dall'elenco a discesa **Visualizza** in base al tipo di risorsa.

Le risorse vengono visualizzate insieme al tipo, all'host, ai gruppi di risorse e ai criteri associati e allo stato.



Anche se un backup potrebbe essere per un gruppo di risorse, quando si esegue il ripristino, è necessario selezionare le singole risorse da ripristinare.

Se la risorsa non è protetta, nella colonna Stato generale viene visualizzato "NOT Protected". Ciò può significare che la risorsa non è protetta o che il backup della risorsa è stato eseguito da un altro utente.

3. Selezionare la risorsa o un gruppo di risorse, quindi selezionare una risorsa in tale gruppo.

Viene visualizzata la pagina della topologia delle risorse.

4. Dalla vista Manage Copies (Gestisci copie), selezionare **Backup** dai sistemi di storage primario o secondario (mirrorati o vault).
5. Nella tabella Primary backup(s) (Backup primari), selezionare il backup da cui si desidera ripristinare, quindi fare clic su .



Backup Name	End Date
rg1_scspr0191685001_01-05-2017_01.35.06.6463	1/5/2017 1:35:27 AM

6. Nella pagina Ripristina ambito, selezionare **completa risorsa**.

- a. Se si seleziona **complete Resource**, vengono ripristinati tutti i volumi di dati configurati del cluster PostgreSQL.

Se la risorsa contiene volumi o qtree, gli Snapshot acquisiti dopo la Snapshot selezionata per il ripristino su tali volumi o qtree vengono eliminati e non possono essere recuperati. Inoltre, se un'altra risorsa è ospitata sugli stessi volumi o qtree, anche tale risorsa viene eliminata.

È possibile selezionare più LUN.



Se si seleziona **tutto**, vengono ripristinati tutti i file presenti nei volumi, nei qtree o nei LUN.

7. Nella pagina Pre Ops (operazioni preliminari), immettere i comandi di pre-ripristino e disinstallazione da eseguire prima di eseguire un processo di ripristino.

I comandi di disinstallazione non sono disponibili per le risorse rilevate automaticamente.

8. Nella pagina Post Ops (operazioni post), immettere i comandi di montaggio e post ripristino da eseguire dopo l'esecuzione di un processo di ripristino.

I comandi di montaggio non sono disponibili per le risorse rilevate automaticamente.



Per i comandi pre e post per le operazioni quiescenza, Snapshot e inquiescenza, controllare se i comandi sono presenti nell'elenco dei comandi disponibili sull'host plug-in dal percorso `/opt/snapcenter/snapcenter/scc/allowed_command.config` per Linux e `C:\Program Files\NetApp\SnapCenter\Snapcenter Plug-in Creator\etc\allowed_commands.config` per Windows.

9. Nella pagina notifica, dall'elenco a discesa **Email preference** (Preferenze email), selezionare gli scenari in cui si desidera inviare i messaggi e-mail.

È inoltre necessario specificare gli indirizzi e-mail del mittente e del destinatario e l'oggetto dell'e-mail. SMTP deve essere configurato anche nella pagina **Impostazioni > Impostazioni globali**.

10. Esaminare il riepilogo, quindi fare clic su **fine**.

11. Monitorare l'avanzamento dell'operazione facendo clic su **Monitor > Jobs**.

Ripristino e ripristino di un backup del cluster rilevato automaticamente

È possibile utilizzare SnapCenter per ripristinare e ripristinare i dati da uno o più backup.

Prima di iniziare

- È necessario aver eseguito il backup delle risorse o dei gruppi di risorse.
- È necessario annullare qualsiasi operazione di backup attualmente in corso per la risorsa o il gruppo di risorse che si desidera ripristinare.
- Per i comandi di pre-restore, post-restore, mount e unmount, controllare se i comandi esistono nell'elenco dei comandi disponibile sull'host del plug-in dai seguenti percorsi:

Per Windows: `C:\Program Files\NetApp\SnapCenter\Snapcenter Plug-in Creator\etc\allowed_Commands.config`

Per Linux: `/var/opt/snapcenter/scc/allowed_commands.config`



Se i comandi non sono presenti nell'elenco dei comandi, l'operazione avrà esito negativo.

A proposito di questa attività

- Le copie di backup basate su file non possono essere ripristinate da SnapCenter.
- Per le risorse rilevate automaticamente, il ripristino è supportato con SFSR.
- Il ripristino automatico non è supportato.
- Per ONTAP 9.12.1 e versioni precedenti, i cloni creati dagli snapshot del vault di SnapLock come parte del ripristino ereditano il tempo di scadenza del vault di SnapLock. L'amministratore dello storage dovrebbe ripulire manualmente i cloni dopo il tempo di scadenza del SnapLock.

Fasi

1. Nel riquadro di spostamento di sinistra, fare clic su **risorse**, quindi selezionare il plug-in appropriato dall'elenco.
2. Nella pagina risorse, filtrare le risorse dall'elenco a discesa **Visualizza** in base al tipo di risorsa.

Le risorse vengono visualizzate insieme al tipo, all'host, ai gruppi di risorse e ai criteri associati e allo stato.



Anche se un backup potrebbe essere per un gruppo di risorse, quando si esegue il ripristino, è necessario selezionare le singole risorse da ripristinare.

Se la risorsa non è protetta, nella colonna Stato generale viene visualizzato "NOT Protected". Ciò può significare che la risorsa non è protetta o che il backup della risorsa è stato eseguito da un altro utente.

3. Selezionare la risorsa o un gruppo di risorse, quindi selezionare una risorsa in tale gruppo.

Viene visualizzata la pagina della topologia delle risorse.

4. Dalla vista Manage Copies (Gestisci copie), selezionare **Backup** dai sistemi di storage primario o secondario (mirrorati o vault).
5. Nella tabella Primary backup(s) (Backup primari), selezionare il backup da cui si desidera ripristinare, quindi fare clic su .



6. Nella pagina ambito di ripristino, selezionare **completa risorsa** per ripristinare i volumi di dati configurati del cluster PostgreSQL.
7. Nella pagina Recovery Scope (ambito ripristino), selezionare una delle seguenti opzioni:

Se...	Eseguire questa operazione...
Desidera ripristinare il più vicino possibile all'ora corrente	Selezionare Ripristina allo stato più recente . Per le risorse container singole, specificare una o più posizioni di backup del registro e del catalogo.
Si desidera ripristinare al punto di tempo specificato	Selezionare Recover to point in time (Ripristina al punto nel tempo). a. Inserire data e ora. Inserire data e ora. Ad esempio, l'host PostgreSQL Linux si trova a Sunnyvale, CA e l'utente in Raleigh, NC sta recuperando i log in SnapCenter. Se l'utente desidera eseguire un ripristino alle 5:00 . Sunnyvale, CA, quindi l'utente deve impostare il fuso orario del browser sul fuso orario dell'host PostgreSQL Linux, che è GMT-07:00 e specificare la data e l'ora come 5:00:00
Non si desidera eseguire il ripristino	Selezionare Nessun ripristino .



Non è possibile recuperare le risorse PostgreSQL aggiunte manualmente.



Il plug-in SnapCenter per PostgreSQL crea un backup_label e tablespace_map nella cartella /<OS_temp_folder>/postgresql_sc_recovery<Restore_JobId>/_ per facilitare il ripristino manuale.

1. Nella pagina Pre Ops (operazioni preliminari), immettere i comandi di pre-ripristino e disinstallazione da eseguire prima di eseguire un processo di ripristino.

I comandi di disinstallazione non sono disponibili per le risorse rilevate automaticamente.

2. Nella pagina Post Ops (operazioni post), immettere i comandi di montaggio e post ripristino da eseguire dopo l'esecuzione di un processo di ripristino.

I comandi di montaggio non sono disponibili per le risorse rilevate automaticamente.



Per i comandi pre e post per le operazioni quiescenza, snapshot e inquiescenza, controllare se i comandi sono presenti nell'elenco dei comandi disponibili sull'host plug-in dal percorso /opt/snapcenter/snapcenter/scc/allowed_command.config per Linux e C:\Program Files\NetApp\SnapCenter\Snapcenter Plug-in Creator\etc\allowed_commands.config per Windows.

3. Nella pagina notifica, dall'elenco a discesa **Email preference** (Preferenze email), selezionare gli scenari in cui si desidera inviare i messaggi e-mail.

È inoltre necessario specificare gli indirizzi e-mail del mittente e del destinatario e l'oggetto dell'e-mail. SMTP deve essere configurato anche nella pagina **Impostazioni > Impostazioni globali**.

4. Esaminare il riepilogo, quindi fare clic su **fine**.
5. Monitorare l'avanzamento dell'operazione facendo clic su **Monitor > Jobs**.

Ripristinare il cluster PostgreSQL utilizzando i cmdlet PowerShell

Il ripristino di un backup PostgreSQL include l'avvio di una sessione di connessione con il server SnapCenter, l'elenco dei backup e il recupero delle informazioni di backup e il ripristino di un backup.

Prima di iniziare

È necessario aver preparato l'ambiente PowerShell per eseguire i cmdlet PowerShell.

Fasi

1. Avviare una sessione di connessione con il server SnapCenter per un utente specifico utilizzando il cmdlet Open-SmConnection.

```
PS C:\> Open-SmConnection
```

2. Identificare il backup che si desidera ripristinare utilizzando i cmdlet Get-SmBackup e Get-SmBackupReport.

Questo esempio mostra che sono disponibili due backup per il ripristino:

```
PS C:\> Get-SmBackup

      BackupId      BackupName      BackupTime
-----
BackupType
-----
      1      Payroll Dataset_vise-f6_08... 8/4/2015 11:02:32 AM
Full Backup
      2      Payroll Dataset_vise-f6_08... 8/4/2015 11:23:17 AM
```

Questo esempio mostra informazioni dettagliate sul backup dal 29 gennaio 2015 al 3 febbraio 2015:

```
PS C:\> Get-SmBackupReport -FromDate "1/29/2015" -ToDate "2/3/2015"

SmBackupId      : 113
SmJobId          : 2032
StartDateTime    : 2/2/2015 6:57:03 AM
EndDateTime      : 2/2/2015 6:57:11 AM
Duration         : 00:00:07.3060000
CreatedDateTime  : 2/2/2015 6:57:23 AM
Status           : Completed
ProtectionGroupName : Clone
SmProtectionGroupId : 34
PolicyName       : Vault
SmPolicyId       : 18
BackupName       : Clone_SCSPR0019366001_02-02-2015_06.57.08
VerificationStatus : NotVerified

SmBackupId      : 114
SmJobId          : 2183
StartDateTime    : 2/2/2015 1:02:41 PM
EndDateTime      : 2/2/2015 1:02:38 PM
Duration         : -00:00:03.2300000
CreatedDateTime  : 2/2/2015 1:02:53 PM
Status           : Completed
ProtectionGroupName : Clone
SmProtectionGroupId : 34
PolicyName       : Vault
SmPolicyId       : 18
BackupName       : Clone_SCSPR0019366001_02-02-2015_13.02.45
VerificationStatus : NotVerified
```

3. Ripristinare i dati dal backup utilizzando il cmdlet Restore-SmBackup.



AppObjectId è "host\Plugin\UID", dove UID = <instance_name> è per la risorsa di istanza PostgreSQL rilevata manualmente e UID = <instance_name>\<database_name> è per la risorsa di cluster PostgreSQL. È possibile ottenere ResourceID dal cmdlet Get-smResources.

```
Get-smResources -HostName cn24.sscore.test.com -PluginCode PostgreSQL
```

Questo esempio mostra come ripristinare il cluster dallo storage primario:

```
Restore-SmBackup -PluginCode PostgreSQL -AppObjectId  
cn24.sscore.test.com\PostgreSQL\PostgreSQLInst1\DB01 -BackupId 3
```

Questo esempio illustra come ripristinare il cluster dallo storage secondario:

```
Restore-SmBackup -PluginCode 'PostgreSQL' -AppObjectId  
cn24.sscore.test.com\DB2\db2inst1\DB01 -BackupId 399 -Confirm:$false  
-Archive @( @{"Primary"="<Primary  
Vserver>:<PrimaryVolume>"; "Secondary"="<Secondary  
Vserver>:<SecondaryVolume>"})
```

Le informazioni relative ai parametri che possono essere utilizzati con il cmdlet e le relative descrizioni possono essere ottenute eseguendo *Get-Help command_name*. In alternativa, fare riferimento anche a ["Guida di riferimento al cmdlet del software SnapCenter"](#).

Ripristinare le risorse utilizzando i cmdlet PowerShell

Il ripristino di un backup delle risorse include l'avvio di una sessione di connessione con il server SnapCenter, l'elenco dei backup, il recupero delle informazioni di backup e il ripristino di un backup.

È necessario aver preparato l'ambiente PowerShell per eseguire i cmdlet PowerShell.

Fasi

1. Avviare una sessione di connessione con il server SnapCenter per un utente specifico utilizzando il cmdlet Open-SmConnection.

```
PS C:\> Open-Smconnection
```

2. Recuperare le informazioni relative a uno o più backup che si desidera ripristinare utilizzando i cmdlet Get-SmBackup e Get-SmBackupReport.

Questo esempio mostra informazioni su tutti i backup disponibili:

```
PS C:\> Get-SmBackup
```

BackupId	BackupName	BackupTime
BackupType		
-----	-----	-----

1	Payroll Dataset_vise-f6_08... 8/4/2015	11:02:32 AM
Full Backup		
2	Payroll Dataset_vise-f6_08... 8/4/2015	11:23:17 AM

Questo esempio mostra informazioni dettagliate sul backup dal 29 gennaio 2015 al 3 febbraio 2015:

```
PS C:\> Get-SmBackupReport -FromDate "1/29/2015" -ToDate "2/3/2015"
```

```
SmBackupId      : 113
SmJobId         : 2032
StartDateTime   : 2/2/2015 6:57:03 AM
EndDateTime     : 2/2/2015 6:57:11 AM
Duration        : 00:00:07.3060000
CreatedDateTime : 2/2/2015 6:57:23 AM
Status          : Completed
ProtectionGroupName : Clone
SmProtectionGroupId : 34
PolicyName      : Vault
SmPolicyId      : 18
BackupName      : Clone_SCSPR0019366001_02-02-2015_06.57.08
VerificationStatus : NotVerified

SmBackupId      : 114
SmJobId         : 2183
StartDateTime   : 2/2/2015 1:02:41 PM
EndDateTime     : 2/2/2015 1:02:38 PM
Duration        : -00:00:03.2300000
CreatedDateTime : 2/2/2015 1:02:53 PM
Status          : Completed
ProtectionGroupName : Clone
SmProtectionGroupId : 34
PolicyName      : Vault
SmPolicyId      : 18
BackupName      : Clone_SCSPR0019366001_02-02-2015_13.02.45
VerificationStatus : NotVerified
```

3. Ripristinare i dati dal backup utilizzando il cmdlet `Restore-SmBackup`.

```

Restore-SmBackup -PluginCode 'DummyPlugin' -AppObjectId
'scc54.sscore.test.com\DummyPlugin\NTP\DB1' -BackupId 269
-Confirm:$false
output:
Name                : Restore
'scc54.sscore.test.com\DummyPlugin\NTP\DB1'
Id                  : 2368
StartTime           : 10/4/2016 11:22:02 PM
EndTime             :
IsCancellable       : False
IsRestartable      : False
IsCompleted         : False
IsVisible           : True
IsScheduled         : False
PercentageCompleted : 0
Description         :
Status              : Queued
Owner               :
Error               :
Priority             : None
Tasks               : {}
ParentJobID         : 0
EventId             : 0
JobTypeId           :
ApisJobKey          :
ObjectId            : 0
PluginCode          : NONE
PluginName          :

```

Le informazioni relative ai parametri che possono essere utilizzati con il cmdlet e le relative descrizioni possono essere ottenute eseguendo *Get-Help command_name*. In alternativa, fare riferimento anche a ["Guida di riferimento al cmdlet del software SnapCenter"](#).







Monitorare le operazioni di ripristino di PostgreSQL

È possibile monitorare l'avanzamento delle diverse operazioni di ripristino di SnapCenter utilizzando la pagina lavori. Potrebbe essere necessario controllare lo stato di avanzamento di un'operazione per determinare quando è completa o se si verifica un problema.

A proposito di questa attività

gli stati di post-ripristino descrivono le condizioni della risorsa dopo un'operazione di ripristino e qualsiasi altra azione di ripristino che è possibile eseguire.

Nella pagina lavori vengono visualizzate le seguenti icone che indicano lo stato dell'operazione:

-  In corso
-  Completato correttamente
-  Non riuscito
-  Completato con avvisi o impossibile avviarlo a causa di avvisi
-  In coda
-  Annullato

Fasi

1. Nel riquadro di spostamento di sinistra, fare clic su **Monitor**.
2. Nella pagina **Monitor**, fare clic su **Jobs**.
3. Nella pagina **lavori**, attenersi alla seguente procedura:
 - a. Fare clic su  per filtrare l'elenco in modo che vengano elencate solo le operazioni di ripristino.
 - b. Specificare le date di inizio e di fine.
 - c. Dall'elenco a discesa **tipo**, selezionare **Ripristina**.
 - d. Dall'elenco a discesa **Status** (Stato), selezionare lo stato di ripristino.
 - e. Fare clic su **Apply** (Applica) per visualizzare le operazioni completate correttamente.
4. Selezionare il processo di ripristino, quindi fare clic su **Dettagli** per visualizzare i dettagli del processo.
5. Nella pagina **Dettagli lavoro**, fare clic su **Visualizza registri**.

Il pulsante **View logs** (Visualizza registri) visualizza i registri dettagliati per l'operazione selezionata.

Informazioni sul copyright

Copyright © 2024 NetApp, Inc. Tutti i diritti riservati. Stampato negli Stati Uniti d'America. Nessuna porzione di questo documento soggetta a copyright può essere riprodotta in qualsiasi formato o mezzo (grafico, elettronico o meccanico, inclusi fotocopie, registrazione, nastri o storage in un sistema elettronico) senza previo consenso scritto da parte del detentore del copyright.

Il software derivato dal materiale sottoposto a copyright di NetApp è soggetto alla seguente licenza e dichiarazione di non responsabilità:

IL PRESENTE SOFTWARE VIENE FORNITO DA NETAPP "COSÌ COM'È" E SENZA QUALSIVOGLIA TIPO DI GARANZIA IMPLICITA O ESPRESSA FRA CUI, A TITOLO ESEMPLIFICATIVO E NON ESAUSTIVO, GARANZIE IMPLICITE DI COMMERCIALIZZABILITÀ E IDONEITÀ PER UNO SCOPO SPECIFICO, CHE VENGONO DECLINATE DAL PRESENTE DOCUMENTO. NETAPP NON VERRÀ CONSIDERATA RESPONSABILE IN ALCUN CASO PER QUALSIVOGLIA DANNO DIRETTO, INDIRETTO, ACCIDENTALE, SPECIALE, ESEMPLARE E CONSEGUENZIALE (COMPRESI, A TITOLO ESEMPLIFICATIVO E NON ESAUSTIVO, PROCUREMENT O SOSTITUZIONE DI MERCI O SERVIZI, IMPOSSIBILITÀ DI UTILIZZO O PERDITA DI DATI O PROFITTI OPPURE INTERRUZIONE DELL'ATTIVITÀ AZIENDALE) CAUSATO IN QUALSIVOGLIA MODO O IN RELAZIONE A QUALUNQUE TEORIA DI RESPONSABILITÀ, SIA ESSA CONTRATTUALE, RIGOROSA O DOVUTA A INSOLVENZA (COMPRESA LA NEGLIGENZA O ALTRO) INSORTA IN QUALSIASI MODO ATTRAVERSO L'UTILIZZO DEL PRESENTE SOFTWARE ANCHE IN PRESENZA DI UN PREAVVISO CIRCA L'EVENTUALITÀ DI QUESTO TIPO DI DANNI.

NetApp si riserva il diritto di modificare in qualsiasi momento qualunque prodotto descritto nel presente documento senza fornire alcun preavviso. NetApp non si assume alcuna responsabilità circa l'utilizzo dei prodotti o materiali descritti nel presente documento, con l'eccezione di quanto concordato espressamente e per iscritto da NetApp. L'utilizzo o l'acquisto del presente prodotto non comporta il rilascio di una licenza nell'ambito di un qualche diritto di brevetto, marchio commerciale o altro diritto di proprietà intellettuale di NetApp.

Il prodotto descritto in questa guida può essere protetto da uno o più brevetti degli Stati Uniti, esteri o in attesa di approvazione.

LEGENDA PER I DIRITTI SOTTOPOSTI A LIMITAZIONE: l'utilizzo, la duplicazione o la divulgazione da parte degli enti governativi sono soggetti alle limitazioni indicate nel sottoparagrafo (b)(3) della clausola Rights in Technical Data and Computer Software del DFARS 252.227-7013 (FEB 2014) e FAR 52.227-19 (DIC 2007).

I dati contenuti nel presente documento riguardano un articolo commerciale (secondo la definizione data in FAR 2.101) e sono di proprietà di NetApp, Inc. Tutti i dati tecnici e il software NetApp forniti secondo i termini del presente Contratto sono articoli aventi natura commerciale, sviluppati con finanziamenti esclusivamente privati. Il governo statunitense ha una licenza irrevocabile limitata, non esclusiva, non trasferibile, non cedibile, mondiale, per l'utilizzo dei Dati esclusivamente in connessione con e a supporto di un contratto governativo statunitense in base al quale i Dati sono distribuiti. Con la sola esclusione di quanto indicato nel presente documento, i Dati non possono essere utilizzati, divulgati, riprodotti, modificati, visualizzati o mostrati senza la previa approvazione scritta di NetApp, Inc. I diritti di licenza del governo degli Stati Uniti per il Dipartimento della Difesa sono limitati ai diritti identificati nella clausola DFARS 252.227-7015(b) (FEB 2014).

Informazioni sul marchio commerciale

NETAPP, il logo NETAPP e i marchi elencati alla pagina <http://www.netapp.com/TM> sono marchi di NetApp, Inc. Gli altri nomi di aziende e prodotti potrebbero essere marchi dei rispettivi proprietari.