Ripristinare i nodi e mantenere la griglia

StorageGRID

NetApp
November 04, 2025

This PDF was generated from https://docs.netapp.com/it-it/storagegrid-117/maintain/index.html on November 04, 2025. Always check docs.netapp.com for the latest.

Sommario

Ripristinare i nodi e mantenere la griglia . . . 1
- Recovery and maintain (Ripristino e manutenzione): Panoramica . . . 1
  - A proposito di queste istruzioni . . . 1
  - Prima di iniziare . . . 1
  - Procedure di manutenzione per le appliance . . . 1
- Scarica Recovery Package . . . 1
- Procedura di hotfix StorageGRID . . . 2
  - Procedura di hotfix StorageGRID: Panoramica . . . 2
  - Impatto del sistema quando si applica una correzione rapida . . . 3
  - Ottenere il materiale necessario per la correzione rapida . . . 4
  - Scaricare il file hotfix . . . 5
  - Controllare le condizioni del sistema prima di applicare la correzione rapida . . . 5
  - Applicare la correzione rapida . . . 6
- Procedure di ripristino del nodo Grid . . . 10
  - Procedure di ripristino del nodo Grid: Panoramica . . . 10
  - Avvertenze e considerazioni per il ripristino del nodo grid . . . 10
  - Raccogliere i materiali necessari per il ripristino dei nodi grid . . . 11
  - Selezionare la procedura di ripristino del nodo . . . 18
  - Ripristino da guasti del nodo di storage . . . 19
  - Ripristino da errori del nodo di amministrazione . . . 87
  - Ripristino da guasti del nodo gateway . . . 105
  - Ripristino da errori del nodo di archiviazione . . . 108
  - Tutti i tipi di nodi grid: Sostituire il nodo VMware . . . 112
  - Tutti i tipi di nodi grid: Sostituire il nodo Linux . . . 113
  - Sostituire il nodo guasto con l'appliance di servizi . . . 120
- Come viene eseguito il ripristino del sito dal supporto tecnico . . . 129
  - Panoramica del ripristino del sito . . . 130
- Procedura di decommissionamento . . . 131
  - Procedura di decommissionamento: Panoramica . . . 131
  - Decommissionare il nodo di rete . . . 132
  - Decommissionare il sito . . . 155
- Rinominare la griglia, i siti e i nodi . . . 183
  - Rinomina griglia, siti e nodi: Panoramica . . . 183
  - Aggiungere o aggiornare i nomi visualizzati . . . 187
- Procedure di manutenzione della rete . . . 192
  - Aggiornare le subnet per Grid Network . . . 192
  - Configurare gli indirizzi IP . . . 194
  - Aggiungere interfacce al nodo esistente . . . 211
  - Configurare i server DNS . . . 215
  - Modificare la configurazione DNS per un nodo griglia singolo . . . 216
  - Gestire i server NTP . . . 218
  - Ripristinare la connettività di rete per i nodi isolati . . . 219
- Procedure middleware e a livello di host . . . 221

Linux: Migrazione del nodo grid al nuovo host . . . 221
Manutenzione del nodo di archiviazione per il middleware TSM . . . 224
VMware: Configurare la macchina virtuale per il riavvio automatico . . . 229
Procedure del nodo di rete . . . 229
Procedure del nodo Grid: Panoramica . . . 229
Visualizzare lo stato e la versione di Server Manager . . . 229
Visualizzare lo stato corrente di tutti i servizi . . . 230
Avviare Server Manager e tutti i servizi . . . 231
Riavviare Server Manager e tutti i servizi . . . 232
Arrestare Server Manager e tutti i servizi . . . 232
Visualizzare lo stato corrente del servizio . . . 233
Interrompere il servizio . . . 233
Impostare l'apparecchio in modalità di manutenzione . . . 234
Forzare l'interruzione del servizio . . . 237
Avviare o riavviare il servizio . . . 237
Rimuovere i rimap delle porte . . . 238
Rimuovere i rimaps delle porte sugli host bare metal . . . 239
Nodo di reboot grid . . . 241
Chiudere il nodo della griglia . . . 243
Spegnere l'host . . . 245
Spegnere e riaccendere tutti i nodi della rete . . . 247
Utilizzare un file DoNotStart . . . 250
Risolvere i problemi di Server Manager . . . 251

Ripristinare i nodi e mantenere la griglia

Recovery and maintain (Ripristino e manutenzione): Panoramica

Attenersi alle seguenti istruzioni per la manutenzione del sistema StorageGRID e per il ripristino in caso di guasti.

A proposito di queste istruzioni

Queste istruzioni descrivono come applicare una correzione rapida del software, ripristinare i nodi della griglia, ripristinare un sito guasto, decommissionare i nodi della griglia o un intero sito, eseguire la manutenzione della rete, eseguire le procedure di manutenzione del middleware e a livello di host ed eseguire le procedure dei nodi della griglia.

> In queste istruzioni, “Linux” si riferisce a una distribuzione Red Hat® Enterprise Linux®, Ubuntu®, CentOS o Debian®. Utilizzare "Tool di matrice di interoperabilità NetApp" per ottenere un elenco delle versioni supportate.

Prima di iniziare

- Hai una vasta conoscenza del sistema StorageGRID.
- Hai esaminato la topologia del sistema StorageGRID e hai compreso la configurazione della griglia.
- Si comprende che è necessario seguire tutte le istruzioni con precisione e prestare attenzione a tutte le avvertenze.
- Comprendete che le procedure di manutenzione non descritte non sono supportate o richiedono un intervento di assistenza.

Procedure di manutenzione per le appliance

Per le procedure relative all’hardware, consultare le istruzioni di manutenzione dell’appliance StorageGRID.

- "Manutenzione dell’appliance SGF6112"
- "Manutenzione delle appliance SG100 e SG1000"
- "Manutenzione dell’appliance SG6000"
- "Manutenzione dell’appliance SG5700"

Scarica Recovery Package

Il file del pacchetto di ripristino consente di ripristinare il sistema StorageGRID in caso di errore.

Prima di iniziare

- Dal nodo di amministrazione principale, si è connessi a Grid Manager utilizzando un "browser web supportato".
- Si dispone della passphrase di provisioning.

- Lo hai fatto "autorizzazioni di accesso specifiche".

Scaricare il file del pacchetto di ripristino corrente prima di apportare modifiche alla topologia della griglia al sistema StorageGRID o prima di aggiornare il software. Quindi, scaricare una nuova copia del pacchetto di ripristino dopo aver apportato modifiche alla topologia della griglia o dopo aver aggiornato il software.

Fasi

1. Selezionare **MANUTENZIONE** > **sistema** > **pacchetto di ripristino**.
2. Inserire la passphrase di provisioning e selezionare **Avvia download**.

   Il download viene avviato immediatamente.

3. Al termine del download, aprire `.zip` archiviare e confermare che è possibile accedere ai contenuti, incluso il `Passwords.txt` file.
4. Copiare il file del pacchetto di ripristino scaricato (`.zip`) in due posizioni sicure e separate.

> Il file del pacchetto di ripristino deve essere protetto perché contiene chiavi di crittografia e password che possono essere utilizzate per ottenere dati dal sistema StorageGRID.

Procedura di hotfix StorageGRID

Procedura di hotfix StorageGRID: Panoramica

Potrebbe essere necessario applicare una hotfix al sistema StorageGRID se vengono rilevati e risolti problemi relativi al software tra una versione e l'altra.

Le hotfix StorageGRID contengono modifiche software rese disponibili al di fuori di una release di funzionalità o patch. Le stesse modifiche sono incluse in una release futura. Inoltre, ogni release di hotfix contiene un rolup di tutti gli hotfix precedenti all'interno della funzionalità o della release di patch.

Considerazioni per l'applicazione di una correzione rapida

Non è possibile applicare una correzione rapida StorageGRID quando è in esecuzione un'altra procedura di manutenzione. Ad esempio, non è possibile applicare una correzione rapida mentre è in esecuzione una procedura di decommissionamento, espansione o ripristino.

> Se la procedura di decommissionamento di un nodo o di un sito è in pausa, è possibile applicare una correzione rapida in tutta sicurezza. Inoltre, potrebbe essere possibile applicare una correzione rapida durante le fasi finali di una procedura di aggiornamento di StorageGRID. Per ulteriori informazioni, consultare le istruzioni per l'aggiornamento del software StorageGRID.

Dopo aver caricato la correzione rapida in Grid Manager, la correzione rapida viene applicata automaticamente al nodo di amministrazione primario. Quindi, è possibile approvare l'applicazione della correzione rapida agli altri nodi nel sistema StorageGRID.

Se una correzione rapida non viene applicata a uno o più nodi, il motivo dell'errore viene visualizzato nella colonna Dettagli della tabella di avanzamento della correzione rapida. È necessario risolvere i problemi che hanno causato gli errori e riprovare l'intero processo. I nodi con un'applicazione della correzione rapida precedentemente riuscita verranno ignorati nelle applicazioni successive. È possibile riprovare il processo di hotfix tutte le volte necessarie fino a quando tutti i nodi non sono stati aggiornati. Per completare

l'applicazione, la correzione rapida deve essere installata correttamente su tutti i nodi della griglia.

Mentre i nodi della griglia vengono aggiornati con la nuova versione di hotfix, le modifiche effettive di una hotfix potrebbero interessare solo servizi specifici su tipi specifici di nodi. Ad esempio, una correzione rapida potrebbe influire solo sul servizio LDR sui nodi di storage.

Modalità di applicazione degli hotfix per il ripristino e l'espansione

Una volta applicata una correzione rapida alla griglia, il nodo di amministrazione primario installa automaticamente la stessa versione della correzione rapida su qualsiasi nodo ripristinato mediante operazioni di ripristino o aggiunto in un'espansione.

Tuttavia, se è necessario ripristinare il nodo di amministrazione primario, è necessario installare manualmente la versione corretta di StorageGRID e applicare la correzione rapida. La versione finale di StorageGRID del nodo di amministrazione primario deve corrispondere alla versione degli altri nodi nella griglia.

Nell'esempio seguente viene illustrato come applicare una correzione rapida durante il ripristino del nodo di amministrazione primario:

1. Si supponga che la griglia stia eseguendo una versione di StorageGRID 11.*A.B* con la correzione rapida più recente. La "grid version" è 11.*A.B.y*.
2. Si verifica un errore nel nodo di amministrazione primario.
3. Il nodo di amministrazione primario viene ridistribuita utilizzando StorageGRID 11.*A.B* ed è possibile eseguire la procedura di ripristino.

   > In base alle esigenze della versione grid, è possibile utilizzare una release minore durante la distribuzione del nodo; non è necessario implementare prima la release principale.

4. Quindi, applicare la correzione rapida 11.*A.B.y* al nodo di amministrazione primario.

Per ulteriori informazioni, vedere "Configurare il nodo amministrativo primario sostitutivo".

Impatto del sistema quando si applica una correzione rapida

Quando si applica una hotfix, è necessario comprendere in che modo il sistema StorageGRID verrà influenzato.

Le applicazioni client potrebbero riscontrare interruzioni a breve termine

Il sistema StorageGRID è in grado di acquisire e recuperare i dati dalle applicazioni client durante l'intero processo di hotfix; tuttavia, le connessioni client a singoli nodi gateway o nodi di storage potrebbero essere temporaneamente interrottate se la hotfix deve riavviare i servizi su tali nodi. La connettività verrà ripristinata al termine del processo di hotfix e i servizi riprenderanno sui singoli nodi.

Potrebbe essere necessario pianificare il downtime per applicare una correzione rapida se la perdita di connettività per un breve periodo non è accettabile. È possibile utilizzare l'approvazione selettiva per pianificare l'aggiornamento di determinati nodi.

> È possibile utilizzare più gateway e gruppi ad alta disponibilità (ha) per fornire il failover automatico durante il processo di hotfix. Consultare le istruzioni per "configurazione di gruppi ad alta disponibilità".

Potrebbero essere attivati avvisi e notifiche SNMP

Gli avvisi e le notifiche SNMP potrebbero essere attivati al riavvio dei servizi e quando il sistema StorageGRID funziona come ambiente a versione mista (alcuni nodi di griglia che eseguono una versione precedente, mentre altri sono stati aggiornati a una versione successiva). In generale, al termine della correzione rapida, gli avvisi e le notifiche verranno deselezionati.

Le modifiche alla configurazione sono limitate

Quando si applica una correzione rapida a StorageGRID:

- Non apportare modifiche alla configurazione della griglia (ad esempio, specificando subnet Grid Network o approvando i nodi della griglia in sospeso) fino a quando la correzione rapida non è stata applicata a tutti i nodi.
- Non aggiornare la configurazione ILM fino a quando la correzione rapida non è stata applicata a tutti i nodi.

Ottenere il materiale necessario per la correzione rapida

Prima di applicare una hotfix, è necessario procurarsi tutti i materiali necessari.

Elemento	Note
File di hotfix StorageGRID	È necessario scaricare il file di hotfix StorageGRID.
• Porta di rete • "Browser Web supportato" • Client SSH (ad esempio, putty)	
Pacchetto di ripristino (`.zip`)	Prima di applicare una correzione rapida, "Scaricare il file del pacchetto di ripristino più recente" In caso di problemi durante la correzione rapida.una volta applicata la correzione rapida, scaricare una nuova copia del file del pacchetto di ripristino e salvarlo in una posizione sicura. Il file Recovery Package aggiornato consente di ripristinare il sistema in caso di errore.
File Passwords.txt	Facoltativo e utilizzato solo se si applica manualmente una correzione rapida utilizzando il client SSH. Il `Passwords.txt` Il file fa parte del pacchetto di ripristino `.zip` file.
Passphrase di provisioning	La passphrase viene creata e documentata al momento dell'installazione del sistema StorageGRID. La passphrase di provisioning non è elencata in `Passwords.txt` file.
Documentazione correlata	`readme.txt` file per la correzione rapida. Questo file è incluso nella pagina di download della correzione rapida. Assicurarsi di esaminare `readme` archiviare attentamente prima di applicare la correzione rapida.

Scaricare il file hotfix

Prima di applicare la correzione rapida, è necessario scaricare il file della correzione rapida.

Fasi

1. Passare a. "Download NetApp: StorageGRID".
2. Selezionare la freccia verso il basso sotto **Software disponibile** per visualizzare un elenco di hotfix disponibili per il download.

   Le versioni dei file hotfix hanno il formato: 11.4.*x.y*.

3. Esaminare le modifiche incluse nell'aggiornamento.

   Se hai solo "Ripristinato nodo amministratore primario" è inoltre necessario applicare una correzione rapida, selezionare la stessa versione della correzione rapida installata sugli altri nodi della griglia.

   a. Selezionare la versione della correzione rapida che si desidera scaricare e selezionare **Go**.
   b. Accedi utilizzando il nome utente e la password del tuo account NetApp.
   c. Leggere e accettare il Contratto di licenza con l'utente finale.

      Viene visualizzata la pagina di download della versione selezionata.

   d. Scaricare la correzione rapida `readme.txt` file per visualizzare un riepilogo delle modifiche incluse nella correzione rapida.

4. Selezionare il pulsante di download per la correzione rapida e salvare il file.

   Non modificare il nome del file.

   Se si utilizza un dispositivo macOS, il file hotfix potrebbe essere salvato automaticamente come `.txt` file. In tal caso, è necessario rinominare il file senza `.txt` interno.

5. Selezionare una posizione per il download e selezionare **Salva**.

Controllare le condizioni del sistema prima di applicare la correzione rapida

Verificare che il sistema sia pronto per la correzione rapida.

1. Accedere a Grid Manager utilizzando un "browser web supportato".
2. Se possibile, assicurarsi che il sistema funzioni correttamente e che tutti i nodi della rete siano collegati alla rete.

   I nodi connessi presentano segni di spunta verdi Nella pagina nodi.

3. Controllare e risolvere eventuali avvisi correnti, se possibile.
4. Assicurarsi che non siano in corso altre procedure di manutenzione, ad esempio una procedura di upgrade, recovery, espansione o decommissionamento.

Prima di applicare una correzione rapida, attendere il completamento delle procedure di manutenzione attive.

Non è possibile applicare una correzione rapida StorageGRID quando è in esecuzione un'altra procedura di manutenzione. Ad esempio, non è possibile applicare una correzione rapida mentre è in esecuzione una procedura di decommissionamento, espansione o ripristino.

> Se si tratta di un nodo o di un sito "la procedura di decommissionamento è in pausa", è possibile applicare una correzione rapida in tutta sicurezza. Inoltre, potrebbe essere possibile applicare una correzione rapida durante le fasi finali di una procedura di aggiornamento di StorageGRID. Consultare le istruzioni per "Aggiornamento del software StorageGRID".

Applicare la correzione rapida

La correzione rapida viene applicata automaticamente al nodo di amministrazione primario. Quindi, è necessario approvare l'applicazione della correzione rapida ad altri nodi della griglia fino a quando tutti i nodi non eseguono la stessa versione software. È possibile personalizzare la sequenza di approvazione selezionando per approvare singoli nodi della griglia, gruppi di nodi della griglia o tutti i nodi della griglia.

Prima di iniziare

- Hai esaminato il "considerazioni per l'applicazione di una correzione rapida".
- Si dispone della passphrase di provisioning.
- Si dispone dell'autorizzazione di accesso root o di manutenzione.

A proposito di questa attività

- È possibile ritardare l'applicazione di una hotfix a un nodo, ma il processo di hotfix non viene completato fino a quando non si applica la hotfix a tutti i nodi.
- Non è possibile eseguire un aggiornamento del software StorageGRID o del sistema operativo SANtricity fino a quando non viene completata la procedura di correzione rapida.

Fasi

1. Accedere a Grid Manager utilizzando un "browser web supportato".
2. Selezionare **MANUTENZIONE** > **sistema** > **aggiornamento software**.

   Viene visualizzata la pagina Software Update (aggiornamento software).

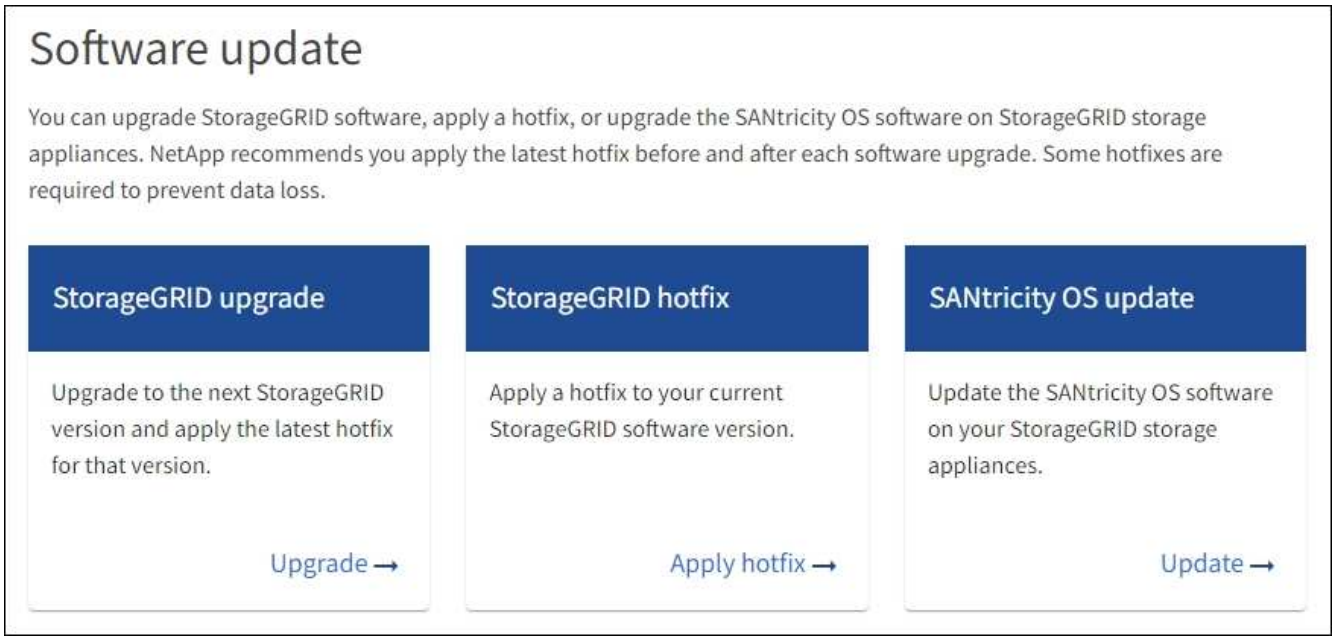

3. Selezionare **Apply Hotfix** (Applica correzione rapida).

   Viene visualizzata la pagina Hotfix StorageGRID.

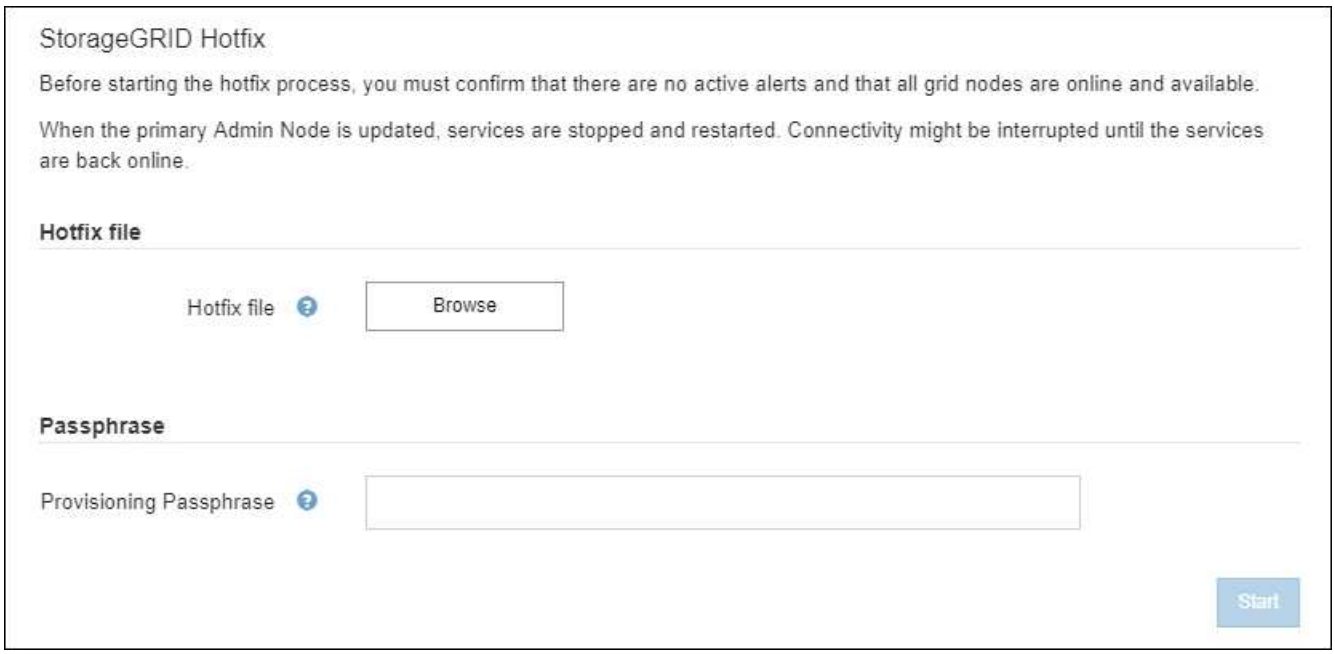

4. Selezionare il file hotfix scaricato dal NetApp Support Site.

   a. Selezionare **Sfoglia**.
   b. Individuare e selezionare il file.

      `hotfix-install-version`

   c. Selezionare **Apri**.

      Il file viene caricato. Al termine del caricamento, il nome del file viene visualizzato nel campo Dettagli.

Non modificare il nome del file perché fa parte del processo di verifica.

5. Inserire la passphrase di provisioning nella casella di testo.

   Il pulsante **Start** viene attivato.

6. Selezionare **Start**.

   Viene visualizzato un avviso che indica che la connessione del browser potrebbe andare persa temporaneamente quando i servizi sul nodo di amministrazione primario vengono riavviati.

7. Selezionare **OK** per avviare l'applicazione della correzione rapida al nodo di amministrazione primario.

   All'avvio della correzione rapida:

   a. Vengono eseguite le validazioni della correzione rapida.

      Se vengono segnalati errori, risolverli, caricare nuovamente il file di correzione rapida e selezionare di nuovo **Avvia**.

   b. Viene visualizzata la tabella di avanzamento dell'installazione della correzione rapida.

      Questa tabella mostra tutti i nodi della griglia e la fase corrente dell'installazione della correzione rapida per ciascun nodo. I nodi nella tabella sono raggruppati per tipo (nodi di amministrazione, nodi gateway, nodi di storage e nodi di archivio).

   c. La barra di avanzamento raggiunge il completamento, quindi il nodo di amministrazione principale viene visualizzato come "complete".

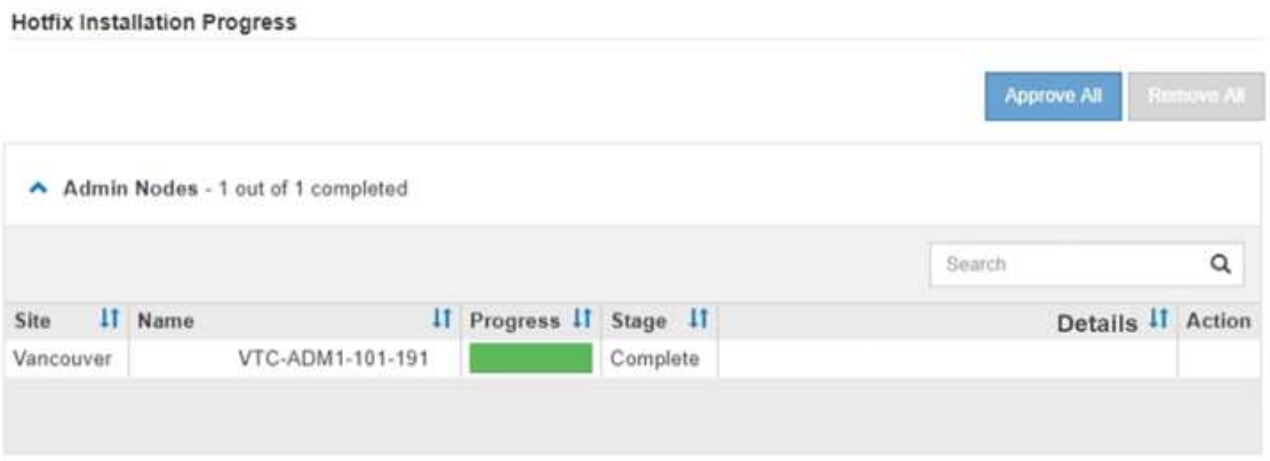

8. Facoltativamente, ordinare gli elenchi di nodi in ciascun raggruppamento in ordine crescente o decrescente per **Sito**, **Nome**, **avanzamento**, **fase** o **Dettagli**. In alternativa, inserire un termine nella casella **Search** per cercare nodi specifici.
9. Approvare i nodi della griglia pronti per l'aggiornamento. I nodi approvati dello stesso tipo vengono aggiornati uno alla volta.

Non approvare la correzione rapida per un nodo a meno che non si sia certi che il nodo sia pronto per l'aggiornamento. Quando la correzione rapida viene applicata a un nodo Grid, alcuni servizi su tale nodo potrebbero essere riavviati. Queste operazioni potrebbero causare interruzioni del servizio per i client che comunicano con il nodo.

- Selezionare uno o più pulsanti **approva** per aggiungere uno o più singoli nodi alla coda degli aggiornamenti rapidi.
- Selezionare il pulsante **approva tutto** all'interno di ciascun gruppo per aggiungere tutti i nodi dello stesso tipo alla coda degli hotfix. Se sono stati immessi criteri di ricerca nella casella **Cerca**, il pulsante **approva tutto** si applica a tutti i nodi selezionati dai criteri di ricerca.

  Il pulsante **approva tutto** nella parte superiore della pagina approva tutti i nodi elencati nella pagina, mentre il pulsante **approva tutto** nella parte superiore di un raggruppamento di tabelle approva solo tutti i nodi di quel gruppo. Se l'ordine in cui i nodi vengono aggiornati è importante, approvare i nodi o i gruppi di nodi uno alla volta e attendere il completamento dell'aggiornamento su ciascun nodo prima di approvare i nodi successivi.

- Selezionare il pulsante di primo livello **approva tutto** nella parte superiore della pagina per aggiungere tutti i nodi della griglia alla coda degli aggiornamenti rapidi.

  È necessario completare la correzione rapida StorageGRID prima di poter avviare un aggiornamento software diverso. Se non si riesce a completare la correzione rapida, contattare il supporto tecnico.

- Selezionare **Remove** o **Remove All** per rimuovere un nodo o tutti i nodi dalla coda di hotfix.

  Quando la fase procede oltre "in coda", il pulsante **Remove** (Rimuovi) viene nascosto e non è più possibile rimuovere il nodo dal processo di correzione rapida.

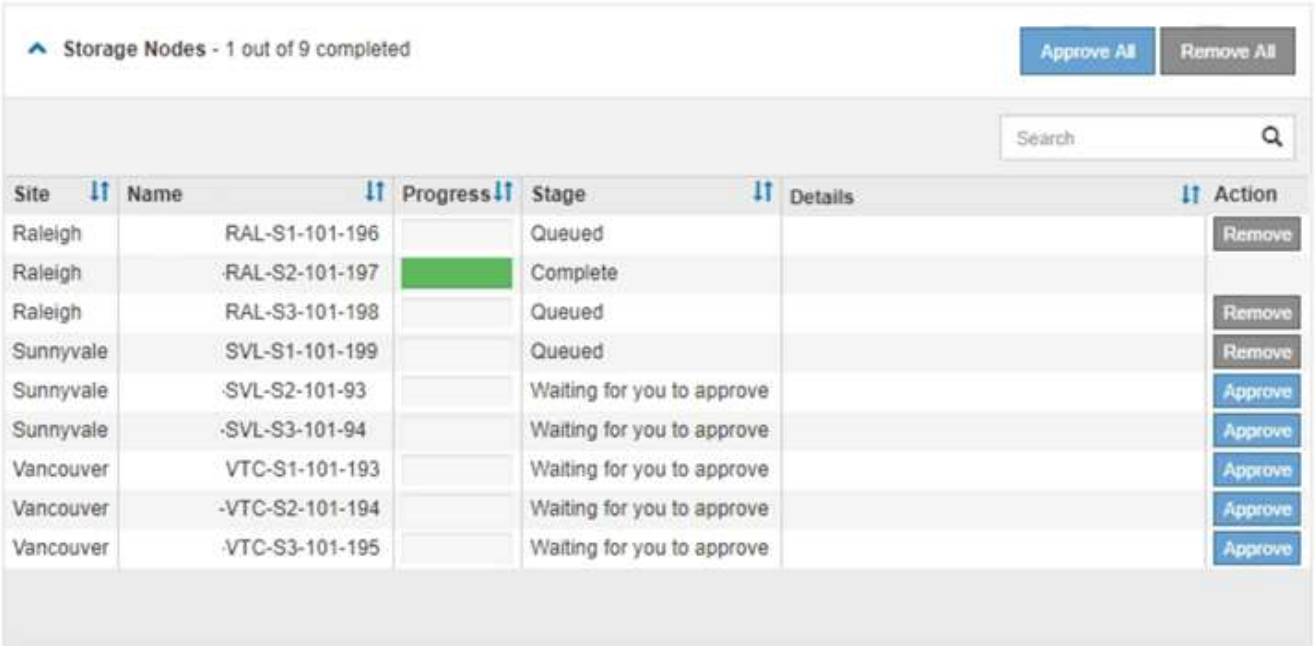

10. Attendere che la correzione rapida venga applicata a ciascun nodo della griglia approvato.

    Una volta che la correzione rapida è stata installata correttamente su tutti i nodi, la tabella di avanzamento

dell'installazione della correzione rapida si chiude. Un banner verde mostra la data e l'ora in cui la correzione rapida è stata completata.

11. Se la correzione rapida non può essere applicata a nessun nodo, esaminare l'errore per ciascun nodo, risolvere il problema e ripetere la procedura.

    La procedura non è completa fino a quando la correzione rapida non viene applicata correttamente a tutti i nodi. È possibile riprovare il processo di correzione rapida tutte le volte necessarie fino al completamento.

Procedure di ripristino del nodo Grid

Procedure di ripristino del nodo Grid: Panoramica

In caso di guasto di un nodo Grid, è possibile ripristinarlo sostituendo il server fisico o virtuale guasto, reinstallando il software StorageGRID e ripristinando i dati ripristinabili.

I nodi Grid possono non funzionare se un guasto hardware, virtualizzazione, sistema operativo o software rende il nodo inutilizzabile o inaffidabile. Esistono diversi tipi di errore che possono attivare la necessità di ripristinare un nodo di rete.

I passaggi per il ripristino di un nodo di rete variano a seconda della piattaforma in cui è ospitato il nodo di rete e del tipo di nodo di rete. Ogni tipo di nodo della griglia dispone di una procedura di ripristino specifica, che è necessario seguire con precisione.

In genere, se possibile, si tenta di conservare i dati dal nodo della griglia guasto, riparare o sostituire il nodo guasto, utilizzare Grid Manager per configurare il nodo sostitutivo e ripristinare i dati del nodo.

> In caso di guasto di un intero sito StorageGRID, contattare il supporto tecnico. Il supporto tecnico collaborerà con te per sviluppare ed eseguire un piano di ripristino del sito che massimizzi la quantità di dati recuperati e soddisfi i tuoi obiettivi di business. Vedere "Come viene eseguito il ripristino del sito dal supporto tecnico".

Avvertenze e considerazioni per il ripristino del nodo grid

In caso di guasto di un nodo della griglia, è necessario ripristinarlo il prima possibile. Prima di iniziare, è necessario esaminare tutti gli avvisi e le considerazioni per il ripristino del nodo.

> StorageGRID è un sistema distribuito composto da più nodi che lavorano l'uno con l'altro. Non utilizzare le snapshot dei dischi per ripristinare i nodi della griglia. Fare invece riferimento alle procedure di ripristino e manutenzione per ciascun tipo di nodo.

Di seguito sono riportati alcuni dei motivi per cui è stato eseguito il ripristino di un nodo Grid guasto il prima possibile:

- Un nodo Grid guasto può ridurre la ridondanza dei dati di sistema e dei dati a oggetti, lasciando l'utente vulnerabile al rischio di perdita permanente dei dati in caso di guasto di un altro nodo.
- Un nodo Grid guasto può influire sull'efficienza delle operazioni giornaliere da-a-.
- Un nodo Grid guasto può ridurre la capacità di monitorare le operazioni del sistema.

- Un nodo Grid guasto può causare un errore del server interno 500 se sono in vigore regole ILM rigide.
- Se un nodo di rete non viene recuperato tempestivamente, i tempi di ripristino potrebbero aumentare. Ad esempio, potrebbero svilupparsi code che devono essere cancellate prima del completamento del ripristino.

Seguire sempre la procedura di ripristino per il tipo specifico di nodo della griglia che si sta ripristinando. Le procedure di recovery variano per i nodi di amministrazione primari o non primari, i nodi gateway, i nodi di archivio, i nodi appliance e i nodi storage.

Condizioni preliminari per il ripristino dei nodi di rete

Quando si ripristinano i nodi della griglia, si presume che siano presenti tutte le seguenti condizioni:

- L'hardware fisico o virtuale guasto è stato sostituito e configurato.
- La versione del programma di installazione dell'appliance StorageGRID installata sull'appliance sostitutiva corrisponde alla versione software del sistema StorageGRID, come descritto in "Verificare e aggiornare la versione del programma di installazione dell'appliance StorageGRID".
- Se si sta ripristinando un nodo Grid diverso dal nodo Admin primario, esiste una connessione tra il nodo Grid da ripristinare e il nodo Admin primario.

Ordine di recovery del nodo in caso di guasto di un server che ospita più di un nodo griglia

Se un server che ospita più di un nodo di rete si guasta, è possibile ripristinare i nodi in qualsiasi ordine. Tuttavia, se il server guasto ospita il nodo di amministrazione primario, è necessario ripristinare prima tale nodo. Il ripristino del nodo di amministrazione primario impedisce prima agli altri ripristini del nodo di interrompere l'attesa di contattare il nodo di amministrazione primario.

Indirizzi IP per i nodi ripristinati

Non tentare di ripristinare un nodo utilizzando un indirizzo IP attualmente assegnato a un altro nodo. Quando si implementa il nuovo nodo, utilizzare l'indirizzo IP corrente del nodo guasto o un indirizzo IP inutilizzato.

Se si utilizza un nuovo indirizzo IP per implementare il nuovo nodo e ripristinarlo, il nuovo indirizzo IP continuerà a essere utilizzato per il nodo recuperato. Se si desidera ripristinare l'indirizzo IP originale, utilizzare lo strumento Cambia IP al termine del ripristino.

Raccogliere i materiali necessari per il ripristino dei nodi grid

Prima di eseguire le procedure di manutenzione, assicurarsi di disporre dei materiali necessari per ripristinare un nodo della griglia guasto.

Elemento	Note
Archivio di installazione di StorageGRID	Se è necessario ripristinare un nodo Grid, è necessario Scaricare i file di installazione di StorageGRID per la tua piattaforma. **Nota:** non è necessario scaricare i file se si stanno ripristinando volumi di storage guasti su un nodo di storage.

Elemento	Note
Laptop di assistenza	Il laptop di assistenza deve disporre di quanto segue: • Porta di rete • Client SSH (ad esempio, putty) • "Browser Web supportato"
Pacchetto di ripristino `.zip` file	Ottenere una copia del pacchetto di ripristino più recente `.zip` file: `sgws-recovery-package-id-revision.zip` Il contenuto di `.zip` i file vengono aggiornati ogni volta che si modifica il sistema. Dopo aver apportato tali modifiche, viene richiesto di memorizzare la versione più recente del pacchetto di ripristino in una posizione sicura. Utilizzare la copia più recente per eseguire il ripristino in caso di errori della griglia. Se il nodo di amministrazione primario funziona normalmente, è possibile scaricare il pacchetto di ripristino da Grid Manager. Selezionare **MANUTENZIONE** > **sistema** > **pacchetto di ripristino**. Se non è possibile accedere a Grid Manager, è possibile trovare copie crittografate del pacchetto di ripristino su alcuni nodi di storage che contengono il servizio ADC. Su ciascun nodo di storage, esaminare questa posizione per il pacchetto di ripristino: `/var/local/install/sgws-recovery-package-grid-id-revision.zip.gpg` Utilizzare il pacchetto di ripristino con il numero di revisione più alto.
`Passwords.txt` file	Contiene le password necessarie per accedere ai nodi della griglia sulla riga di comando. Incluso nel pacchetto di ripristino.
Passphrase di provisioning	La passphrase viene creata e documentata al momento dell'installazione del sistema StorageGRID. La passphrase di provisioning non si trova in `Passwords.txt` file.
Documentazione aggiornata per la piattaforma	Per la documentazione, visitare il sito Web del vendor della piattaforma. Per le versioni correnti supportate della piattaforma, consultare "Tool di matrice di interoperabilità NetApp".

Scaricare ed estrarre i file di installazione di StorageGRID

Scaricare il software ed estrarre i file, a meno che non si trovino "Ripristino dei volumi di storage guasti in un nodo di storage".

È necessario utilizzare la versione di StorageGRID attualmente in esecuzione sulla griglia.

Fasi

1. Determinare la versione del software attualmente installata. Nella parte superiore di Grid Manager, selezionare l'icona della guida e selezionare **About** (informazioni su).
2. Accedere alla "Pagina dei download NetApp per StorageGRID".
3. Selezionare la versione di StorageGRID attualmente in esecuzione nella griglia.

   Le versioni del software StorageGRID hanno questo formato: `11.x.y`.

4. Accedi con il nome utente e la password del tuo account NetApp.
5. Leggere il Contratto di licenza con l'utente finale, selezionare la casella di controllo, quindi selezionare **Accept & Continue** (Accetta e continua).
6. Nella colonna **Installa StorageGRID** della pagina di download, selezionare `.tgz` oppure `.zip` file per la tua piattaforma.

   La versione mostrata nel file di archivio dell'installazione deve corrispondere alla versione del software attualmente installato.

   Utilizzare `.zip` Se si utilizza Windows.

Piattaforma	Archivio di installazione

Red Hat Enterprise Linux o CentOS	`StorageGRID-Webscale-`*`version`*`-RPM-`*`uniqueID`*`.zip`
	
	`StorageGRID-Webscale-`*`version`*`-RPM-`*`uniqueID`*`.tgz`

Ubuntu o Debian o appliance	`StorageGRID-Webscale-`*`version`*`-DEB-`*`uniqueID`*`.zip`
	
	`StorageGRID-Webscale-`*`version`*`-DEB-`*`uniqueID`*`.tgz`

VMware	`StorageGRID-Webscale-`*`version`*`-VMware-`*`uniqueID`*`.zip`
	
	`StorageGRID-Webscale-`*`version`*`-VMware-`*`uniqueID`*`.tgz`

7. Scaricare ed estrarre il file di archivio.
8. Segui la procedura appropriata per la tua piattaforma per scegliere i file di cui hai bisogno, in base alla piattaforma e ai nodi grid da ripristinare.

   I percorsi elencati nella fase per ciascuna piattaforma sono relativi alla directory di primo livello installata dal file di archivio.

9. Se si sta ripristinando un "Sistema Red Hat Enterprise Linux o CentOS", selezionare i file appropriati.

Percorso e nome del file	Descrizione
	Un file di testo che descrive tutti i file contenuti nel file di download di StorageGRID.
	Licenza gratuita che non fornisce alcun diritto di supporto per il prodotto.

Percorso e nome del file	Descrizione
	PACCHETTO RPM per l'installazione delle immagini dei nodi StorageGRID sugli host RHEL o CentOS.
	PACCHETTO RPM per l'installazione del servizio host StorageGRID sugli host RHEL o CentOS.
Tool di scripting per la distribuzione	Descrizione
	Script Python utilizzato per automatizzare la configurazione di un sistema StorageGRID.
	Script Python utilizzato per automatizzare la configurazione delle appliance StorageGRID.
	Un file di configurazione di esempio da utilizzare con `configure-storagegrid.py` script.
	Script Python di esempio che è possibile utilizzare per accedere all'API Grid Management quando è attivato il single sign-on. È anche possibile utilizzare questo script per il ping federate.
	Un file di configurazione vuoto da utilizzare con `configure-storagegrid.py` script.
	Esempio di manuale e ruolo Ansible per la configurazione degli host RHEL o CentOS per l'implementazione di container StorageGRID. È possibile personalizzare il ruolo o il manuale in base alle esigenze.
	Esempio di script Python che è possibile utilizzare per accedere all'API Grid Management quando SSO (Single Sign-on) è attivato utilizzando Active Directory o Ping Federate.
	Script di supporto chiamato dal compagno `storagegrid-ssoauth-azure.py` Script Python per eseguire interazioni SSO con Azure.

Percorso e nome del file	Descrizione
	Schemi API per StorageGRID. **Nota**: Prima di eseguire un aggiornamento, è possibile utilizzare questi schemi per confermare che qualsiasi codice scritto per utilizzare le API di gestione StorageGRID sarà compatibile con la nuova release di StorageGRID se non si dispone di un ambiente StorageGRID non in produzione per il test di compatibilità degli aggiornamenti.

1. Se si sta ripristinando un "Ubuntu o sistema Debian", selezionare i file appropriati.

Percorso e nome del file	Descrizione
	Un file di testo che descrive tutti i file contenuti nel file di download di StorageGRID.
	Un file di licenza NetApp non in produzione che è possibile utilizzare per le implementazioni di test e proof of concept.
	PACCHETTO DEB per l'installazione delle immagini dei nodi StorageGRID su host Ubuntu o Debian.
	Checksum MD5 per il file `/debs/storagegrid-webscale-images-version-SHA.deb`.
	PACCHETTO DEB per l'installazione del servizio host StorageGRID su host Ubuntu o Debian.
Tool di scripting per la distribuzione	Descrizione
	Script Python utilizzato per automatizzare la configurazione di un sistema StorageGRID.
	Script Python utilizzato per automatizzare la configurazione delle appliance StorageGRID.
	Script Python di esempio che è possibile utilizzare per accedere all'API Grid Management quando è attivato il single sign-on. È anche possibile utilizzare questo script per il ping federate.
	Un file di configurazione di esempio da utilizzare con `configure-storagegrid.py` script.

Percorso e nome del file	Descrizione
	Un file di configurazione vuoto da utilizzare con `configure-storagegrid.py` script.
	Esempio di manuale e ruolo Ansible per la configurazione di host Ubuntu o Debian per la distribuzione di container StorageGRID. È possibile personalizzare il ruolo o il manuale in base alle esigenze.
	Esempio di script Python che è possibile utilizzare per accedere all'API Grid Management quando SSO (Single Sign-on) è attivato utilizzando Active Directory o Ping Federate.
	Script di supporto chiamato dal compagno `storagegrid-ssoauth-azure.py` Script Python per eseguire interazioni SSO con Azure.
	Schemi API per StorageGRID. **Nota**: Prima di eseguire un aggiornamento, è possibile utilizzare questi schemi per confermare che qualsiasi codice scritto per utilizzare le API di gestione StorageGRID sarà compatibile con la nuova release di StorageGRID se non si dispone di un ambiente StorageGRID non in produzione per il test di compatibilità degli aggiornamenti.

1. Se si sta ripristinando un "Sistema VMware", selezionare i file appropriati.

Percorso e nome del file	Descrizione
	Un file di testo che descrive tutti i file contenuti nel file di download di StorageGRID.
	Licenza gratuita che non fornisce alcun diritto di supporto per il prodotto.
	Il file del disco della macchina virtuale utilizzato come modello per la creazione di macchine virtuali con nodo grid.
	Il file di modello Open Virtualization Format (`.ovf`) e il file manifest (`.mf`) Per l'implementazione del nodo di amministrazione primario.

Percorso e nome del file	Descrizione
	Il file di modello (`.ovf`) e il file manifest (`.mf`) Per l'implementazione di nodi amministrativi non primari.
	Il file di modello (`.ovf`) e il file manifest (`.mf`) Per l'implementazione dei nodi di archiviazione.
	Il file di modello (`.ovf`) e il file manifest (`.mf`) Per l'implementazione dei nodi gateway.
	Il file di modello (`.ovf`) e il file manifest (`.mf`) Per l'implementazione di nodi di storage basati su macchine virtuali.
Tool di scripting per la distribuzione	Descrizione
	Uno script della shell Bash utilizzato per automatizzare l'implementazione dei nodi virtual grid.
	Un file di configurazione di esempio da utilizzare con `deploy-vsphere-ovftool.sh` script.
	Script Python utilizzato per automatizzare la configurazione di un sistema StorageGRID.
	Script Python utilizzato per automatizzare la configurazione delle appliance StorageGRID.
	Esempio di script Python che è possibile utilizzare per accedere all'API Grid Management quando è attivato il Single Sign-on (SSO). È anche possibile utilizzare questo script per il ping federate.
	Un file di configurazione di esempio da utilizzare con `configure-storagegrid.py` script.
	Un file di configurazione vuoto da utilizzare con `configure-storagegrid.py` script.
	Esempio di script Python che è possibile utilizzare per accedere all'API Grid Management quando SSO (Single Sign-on) è attivato utilizzando Active Directory o Ping Federate.
	Script di supporto chiamato dal compagno `storagegrid-ssoauth-azure.py` Script Python per eseguire interazioni SSO con Azure.

Percorso e nome del file	Descrizione
	Schemi API per StorageGRID. **Nota**: Prima di eseguire un aggiornamento, è possibile utilizzare questi schemi per confermare che qualsiasi codice scritto per utilizzare le API di gestione StorageGRID sarà compatibile con la nuova release di StorageGRID se non si dispone di un ambiente StorageGRID non in produzione per il test di compatibilità degli aggiornamenti.

1. Se si sta ripristinando un sistema basato su appliance StorageGRID, selezionare i file appropriati.

Percorso e nome del file	Descrizione
	PACCHETTO DEB per l'installazione delle immagini del nodo StorageGRID sulle appliance.
	Checksum MD5 per il file `/debs/storagegridwebscale- images-version-SHA.deb`.

Per l'installazione dell'appliance, questi file sono necessari solo se è necessario evitare il traffico di rete. L'appliance può scaricare i file richiesti dal nodo di amministrazione principale.

Selezionare la procedura di ripristino del nodo

Selezionare la procedura di ripristino corretta per il tipo di nodo che ha avuto esito negativo.

Nodo della griglia	Procedura di recovery
Più di un nodo di storage	Contattare il supporto tecnico. Se più di un nodo di storage si è guastato, il supporto tecnico deve fornire assistenza per il ripristino per evitare incoerenze del database che potrebbero causare la perdita di dati. Potrebbe essere necessaria una procedura di ripristino del sito. "Come viene eseguito il ripristino del sito dal supporto tecnico"
Un singolo nodo di storage	La procedura di recovery di Storage Node dipende dal tipo e dalla durata dell'errore. "Ripristino da guasti del nodo di storage"

Nodo della griglia	Procedura di recovery
Nodo Admin	La procedura Admin Node (nodo amministratore) dipende dalla necessità di ripristinare il nodo amministratore primario o un nodo amministratore non primario. "Ripristino da errori del nodo di amministrazione"
Nodo gateway	"Ripristino da guasti del nodo gateway".
Nodo di archiviazione	"Ripristino da errori del nodo di archiviazione".

Se un server che ospita più di un nodo di rete si guasta, è possibile ripristinare i nodi in qualsiasi ordine. Tuttavia, se il server guasto ospita il nodo di amministrazione primario, è necessario ripristinare prima tale nodo. Il ripristino del nodo di amministrazione primario impedisce prima agli altri ripristini del nodo di interrompere l'attesa di contattare il nodo di amministrazione primario.

Ripristino da guasti del nodo di storage

Recovery from Storage Node Failures: Panoramica

La procedura per il ripristino di un nodo di storage guasto dipende dal tipo di guasto e dal tipo di nodo di storage guasto.

Utilizzare questa tabella per selezionare la procedura di ripristino per un nodo di storage guasto.

Problema	Azione	Note
• Si è verificato un errore in più di un nodo di storage. • Un secondo nodo di storage si è guastato meno di 15 giorni dopo un guasto o un ripristino di un nodo di storage. Questo include il caso in cui un nodo di storage si guasta mentre il ripristino di un altro nodo di storage è ancora in corso.	Contattare il supporto tecnico.	Il ripristino di più di un nodo di storage (o di più nodi di storage entro 15 giorni) potrebbe influire sull'integrità del database Cassandra, causando la perdita di dati. Il supporto tecnico può determinare quando è sicuro iniziare il ripristino di un secondo nodo di storage. **Nota**: Se più di un nodo di storage che contiene il servizio ADC si guasta in un sito, si perdono le richieste di servizio della piattaforma in sospeso per quel sito.

Problema	Azione	Note
Si è verificato un errore in più di un nodo di storage in un sito o in un intero sito.	Contattare il supporto tecnico. Potrebbe essere necessario eseguire una procedura di ripristino del sito.	Il supporto tecnico valuterà la tua situazione e svilupperà un piano di recovery. Vedere "Come viene eseguito il ripristino del sito dal supporto tecnico".
Un nodo di storage è stato offline per più di 15 giorni.	"Recovery Storage Node Down per più di 15 giorni"	Questa procedura è necessaria per garantire l'integrità del database Cassandra.
Si è verificato un errore in un nodo di storage dell'appliance.	"Ripristinare il nodo storage dell'appliance"	La procedura di ripristino per i nodi di storage dell'appliance è la stessa per tutti i guasti.
Uno o più volumi di storage sono guasti, ma il disco di sistema è intatto	"Ripristino in seguito a un errore del volume di storage in cui il disco di sistema è intatto"	Questa procedura viene utilizzata per i nodi di storage basati su software.
Il disco di sistema è guasto.	"Ripristino in caso di guasto al disco di sistema"	La procedura di sostituzione del nodo dipende dalla piattaforma di implementazione e dal fatto che anche i volumi di storage abbiano avuto un guasto.

Alcune procedure di ripristino StorageGRID utilizzano Reaper gestire le riparazioni Cassandra. Le riparazioni vengono eseguite automaticamente non appena vengono avviati i servizi correlati o richiesti. Si potrebbe notare un output di script che menziona "reaper" o "Cassandra repair". Se viene visualizzato un messaggio di errore che indica che la riparazione non è riuscita, eseguire il comando indicato nel messaggio di errore.

Recovery Storage Node Down per più di 15 giorni

Se un singolo nodo di storage è stato offline e non connesso ad altri nodi di storage per più di 15 giorni, è necessario ricostruire Cassandra sul nodo.

Prima di iniziare

- È stato verificato che non è in corso la decommissionamento di un nodo di storage oppure che la procedura di decommissionamento del nodo è stata sospesa. (In Grid Manager, selezionare **MANUTENZIONE** > **attività** > **smantellamento**).
- Hai verificato che non è in corso un'espansione. (In Grid Manager, selezionare **MANUTENZIONE** > **attività** > **espansione**).

A proposito di questa attività

I nodi di storage dispongono di un database Cassandra che include metadati a oggetti. Se un nodo di storage non è stato in grado di comunicare con altri nodi di storage per più di 15 giorni, StorageGRID presume che il database Cassandra del nodo sia obsoleta. Il nodo di storage non può ricongiungersi alla griglia fino a quando Cassandra non viene ricostruita utilizzando le informazioni provenienti da altri nodi di storage.

Utilizzare questa procedura per ricostruire Cassandra solo se un singolo nodo di storage non è attivo. Contattare il supporto tecnico se altri nodi di storage sono offline o se Cassandra è stato ricostruito su un altro nodo di storage negli ultimi 15 giorni; ad esempio, Cassandra potrebbe essere stato ricostruito come parte delle procedure per ripristinare i volumi di storage guasti o per ripristinare un nodo di storage guasto.

> Se più di un nodo di storage si è guastato (o non è in linea), contattare il supporto tecnico. Non eseguire la seguente procedura di ripristino. Potrebbe verificarsi una perdita di dati.

> Se si tratta del secondo guasto del nodo di storage in meno di 15 giorni dopo un guasto o un ripristino del nodo di storage, contattare il supporto tecnico. Non eseguire la seguente procedura di ripristino. Potrebbe verificarsi una perdita di dati.

> Se più di un nodo di storage in un sito si è guastato, potrebbe essere necessaria una procedura di ripristino del sito. Vedere "Come viene eseguito il ripristino del sito dal supporto tecnico".

Fasi

1. Se necessario, accendere il nodo di storage che deve essere ripristinato.
2. Accedere al nodo Grid:
   a. Immettere il seguente comando: `ssh admin@grid_node_IP`
   b. Immettere la password elencata in `Passwords.txt` file.
   c. Immettere il seguente comando per passare a root: `su -`
   d. Immettere la password elencata in `Passwords.txt` file.

   Una volta effettuato l'accesso come root, il prompt cambia da `$` a. `#.+`

   > Se non si riesce ad accedere al nodo Grid, il disco di sistema potrebbe non essere intatto. Passare alla procedura per "ripristino in caso di guasto al disco di sistema".

3. Eseguire i seguenti controlli sul nodo di storage:
   a. Eseguire questo comando: `nodetool status`

   L'output deve essere `Connection refused`

   b. In Grid Manager, selezionare **SUPPORT** > **Tools** > **Grid topology**.
   c. Selezionare ***Site*** > **Storage Node** > **SSM** > **Services**. Verificare che venga visualizzato il servizio Cassandra `Not Running`.
   d. Selezionare **Storage Node** > **SSM** > **Resources**. Verificare che non vi sia stato di errore nella sezione Volumes (volumi).
   e. Eseguire questo comando: `grep -i Cassandra /var/local/log/servermanager.log`

   Nell'output dovrebbe essere visualizzato il seguente messaggio:

```
Cassandra not started because it has been offline for more than 15 day
grace period - rebuild Cassandra
```

4. Eseguire questo comando e monitorare l'output dello script: `check-cassandra-rebuild`
   - Se il servizio Cassandra in base al volume 0 è in esecuzione, viene richiesto di interromperlo. Immettere: **Y**

     Se il servizio Cassandra è già stato arrestato, non viene richiesto. Il servizio Cassandra viene arrestato solo per il volume 0.

   - Esaminare gli avvisi nello script. Se non sono applicabili, confermare che si desidera ricostruire Cassandra. Immettere: **Y**

     Alcune procedure di ripristino StorageGRID utilizzano Reaper gestire le riparazioni Cassandra. Le riparazioni vengono eseguite automaticamente non appena vengono avviati i servizi correlati o richiesti. Si potrebbe notare un output di script che menziona "reaper" o "Cassandra repair". Se viene visualizzato un messaggio di errore che indica che la riparazione non è riuscita, eseguire il comando indicato nel messaggio di errore.

5. Al termine della ricostruzione, eseguire i seguenti controlli:
   a. In Grid Manager, selezionare **SUPPORT** > **Tools** > **Grid topology**.
   b. Selezionare ***Site*** > **Reupered Storage Node** > **SSM** > **Services**.
   c. Verificare che tutti i servizi siano in esecuzione.
   d. Selezionare **DDS** > **Data Store**.
   e. Verificare che lo stato **Data Store Status** sia "Up" e che lo stato **Data Store state** sia "Normal".

Ripristinare il nodo storage dell'appliance

Recovery Appliance Storage Node: Workflow

La procedura per il ripristino di un nodo di storage dell'appliance StorageGRID guasto è la stessa, sia che si stia ripristinando dalla perdita del disco di sistema che dalla perdita dei soli volumi di storage.

Come mostrato nel diagramma del flusso di lavoro, è necessario preparare l'appliance e reinstallare il software, configurare il nodo in modo che si unisca nuovamente alla griglia, riformattare lo storage e ripristinare i dati dell'oggetto.

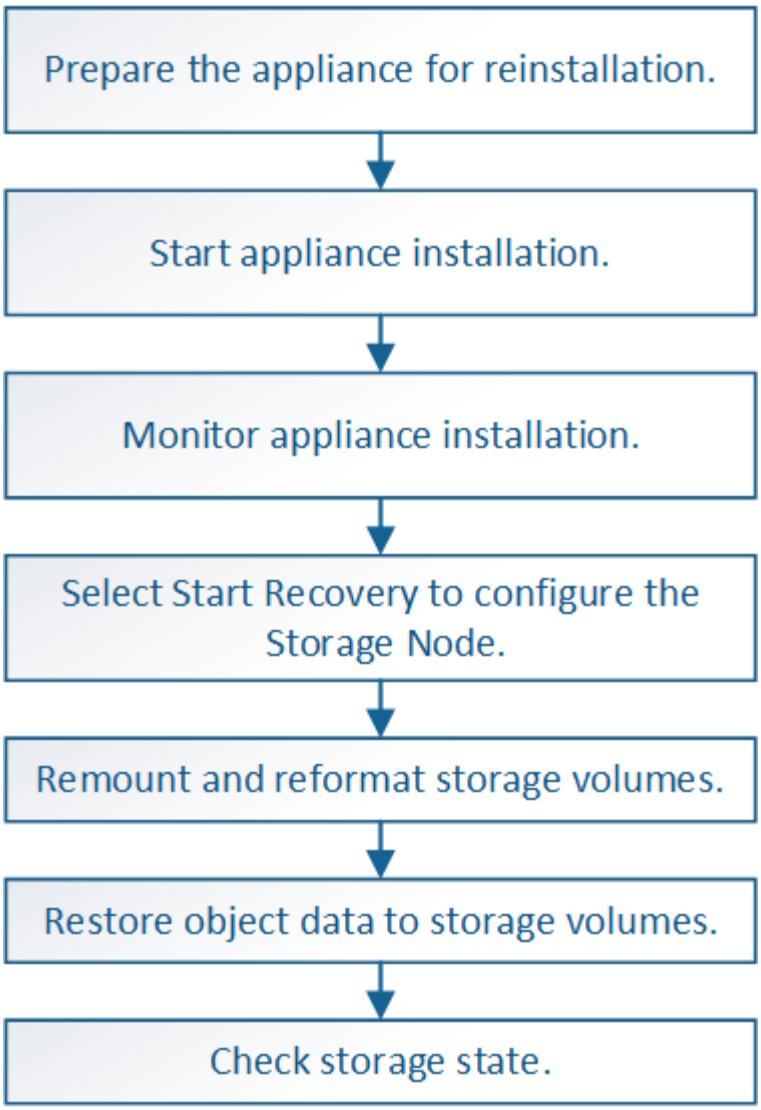

Precauzioni e note per il ripristino dei nodi di storage dell'appliance

- Se più di un nodo di storage si è guastato (o non è in linea), contattare il supporto tecnico. Non eseguire la seguente procedura di ripristino. Potrebbe verificarsi una perdita di dati.
- Se si tratta del secondo guasto del nodo di storage in meno di 15 giorni dopo un guasto o un ripristino del nodo di storage, contattare il supporto tecnico. La ricostruzione di Cassandra su due o più nodi di storage entro 15 giorni può causare la perdita di dati.
- Se più di un nodo di storage in un sito si è guastato, potrebbe essere necessaria una procedura di ripristino del sito. Vedere "Come viene eseguito il ripristino del sito dal supporto tecnico".
- Se le regole ILM sono configurate in modo da memorizzare una sola copia replicata e la copia esiste su un volume di storage che ha avuto esito negativo, non sarà possibile ripristinare l'oggetto.

Se si verifica un allarme Services: Status - Cassandra (SVST) durante il ripristino, vedere "Ripristinare i volumi di storage guasti e ricostruire il database Cassandra". Dopo la ricostruzione di Cassandra, gli allarmi devono essere disattivati. Se gli allarmi non vengono disattivati, contattare il supporto tecnico.

Per le procedure di manutenzione dell'hardware, come ad esempio la sostituzione di un controller o la reinstallazione di SANtricity OS, consultare le istruzioni di manutenzione dell'appliance di storage.

- "Appliance di storage SGF6112"
- "Appliance di storage SG6000"
- "Appliance di storage SG5700"

Preparare l'appliance Storage Node per la reinstallazione

Quando si ripristina un nodo di storage dell'appliance, è necessario prima preparare l'appliance per la reinstallazione del software StorageGRID.

Fasi

1. Accedere al nodo di storage guasto:
   a. Immettere il seguente comando: `ssh admin@grid_node_IP`
   b. Immettere la password elencata in `Passwords.txt` file.
   c. Immettere il seguente comando per passare a root: `su -`
   d. Immettere la password elencata in `Passwords.txt` file.

   Una volta effettuato l'accesso come root, il prompt cambia da `$` a. `#`.

2. Preparare il nodo di storage dell'appliance per l'installazione del software StorageGRID. `sgareinstall`
3. Quando viene richiesto di continuare, immettere: `y`

   L'apparecchio si riavvia e la sessione SSH termina. In genere, il programma di installazione dell'appliance StorageGRID richiede circa 5 minuti, anche se in alcuni casi potrebbe essere necessario attendere fino a 30 minuti.

   Non tentare di accelerare il riavvio spegnendo e riaccendendo o ripristinando l'apparecchio. È possibile interrompere gli aggiornamenti automatici di BIOS, BMC o altri aggiornamenti del firmware.

   Il nodo di storage dell'appliance StorageGRID viene ripristinato e i dati sul nodo di storage non sono più accessibili. Gli indirizzi IP configurati durante il processo di installazione originale devono rimanere intatti; tuttavia, si consiglia di confermarli al termine della procedura.

   Dopo aver eseguito il `sgareinstall` Comando, tutti gli account, le password e le chiavi SSH forniti da StorageGRID vengono rimossi e vengono generate nuove chiavi host.

Avviare l'installazione dell'appliance StorageGRID

Per installare StorageGRID su un nodo di storage dell'appliance, utilizzare il programma di installazione dell'appliance StorageGRID, incluso nell'appliance.

Prima di iniziare

- L'appliance è stata installata in un rack, collegata alla rete e accesa.
- I collegamenti di rete e gli indirizzi IP sono stati configurati per l'appliance mediante il programma di installazione dell'appliance StorageGRID.
- Si conosce l'indirizzo IP del nodo di amministrazione principale per la griglia StorageGRID.
- Tutte le subnet della rete griglia elencate nella pagina di configurazione IP del programma di installazione dell'appliance StorageGRID sono state definite nell'elenco delle subnet della rete griglia nel nodo di amministrazione principale.
- Queste attività preliminari sono state completate seguendo le istruzioni di installazione dell'appliance di storage. Vedere "Avvio rapido per l'installazione dell'hardware".
- Si sta utilizzando un "browser web supportato".
- Conosci uno degli indirizzi IP assegnati al controller di calcolo nell'appliance. È possibile utilizzare l'indirizzo IP per Admin Network (porta di gestione 1 sul controller), Grid Network o Client Network.

A proposito di questa attività

Per installare StorageGRID su un nodo di storage dell'appliance:

- Specificare o confermare l'indirizzo IP del nodo di amministrazione primario e il nome host (nome di sistema) del nodo.
- Avviare l'installazione e attendere la configurazione dei volumi e l'installazione del software.
- Durante il processo, l'installazione viene interrotta. Per riprendere l'installazione, è necessario accedere a Grid Manager e configurare il nodo di storage in sospeso come sostituzione del nodo guasto.
- Una volta configurato il nodo, il processo di installazione dell'appliance viene completato e l'appliance viene riavviata.

Fasi

1. Aprire un browser e inserire uno degli indirizzi IP del controller di calcolo nell'appliance.

   `https://Controller_IP:8443`

   Viene visualizzata la pagina iniziale del programma di installazione dell'appliance StorageGRID.

2. Nella sezione Primary Admin Node Connection (connessione nodo amministratore primario), determinare se è necessario specificare l'indirizzo IP per il nodo amministratore primario.

   Il programma di installazione dell'appliance StorageGRID è in grado di rilevare automaticamente questo indirizzo IP, presupponendo che il nodo amministratore primario o almeno un altro nodo della griglia con ADMIN_IP configurato sia presente nella stessa sottorete.

3. Se questo indirizzo IP non viene visualizzato o se è necessario modificarlo, specificare l'indirizzo:

Opzione	Fasi
Immissione manuale dell'IP	a. Deselezionare la casella di controllo **Enable Admin Node Discovery** (attiva rilevamento nodo amministratore). b. Inserire l'indirizzo IP manualmente. c. Fare clic su **Save** (Salva). d. Attendere che lo stato di connessione del nuovo indirizzo IP diventi "ready".
Rilevamento automatico di tutti i nodi amministrativi primari connessi	a. Selezionare la casella di controllo **Enable Admin Node Discovery** (attiva rilevamento nodo amministratore). b. Dall'elenco degli indirizzi IP rilevati, selezionare il nodo di amministrazione principale per la griglia in cui verrà implementato il nodo di storage dell'appliance. c. Fare clic su **Save** (Salva). d. Attendere che lo stato di connessione del nuovo indirizzo IP diventi "ready".

4. Nel campo **Node Name** (Nome nodo), immettere lo stesso nome host (nome di sistema) utilizzato per il nodo che si sta ripristinando e fare clic su **Save** (Salva).
5. Nella sezione Installazione, verificare che lo stato corrente sia "Ready to start installation of *node name* Nella griglia con nodo di amministrazione principale *admin_ip*" e che il pulsante **Avvia installazione** sia attivato.

   Se il pulsante **Avvia installazione** non è attivato, potrebbe essere necessario modificare la configurazione di rete o le impostazioni della porta. Per istruzioni, consultare le istruzioni di manutenzione dell'apparecchio.
6. Dalla home page del programma di installazione dell'appliance StorageGRID, fare clic su **Avvia installazione**.

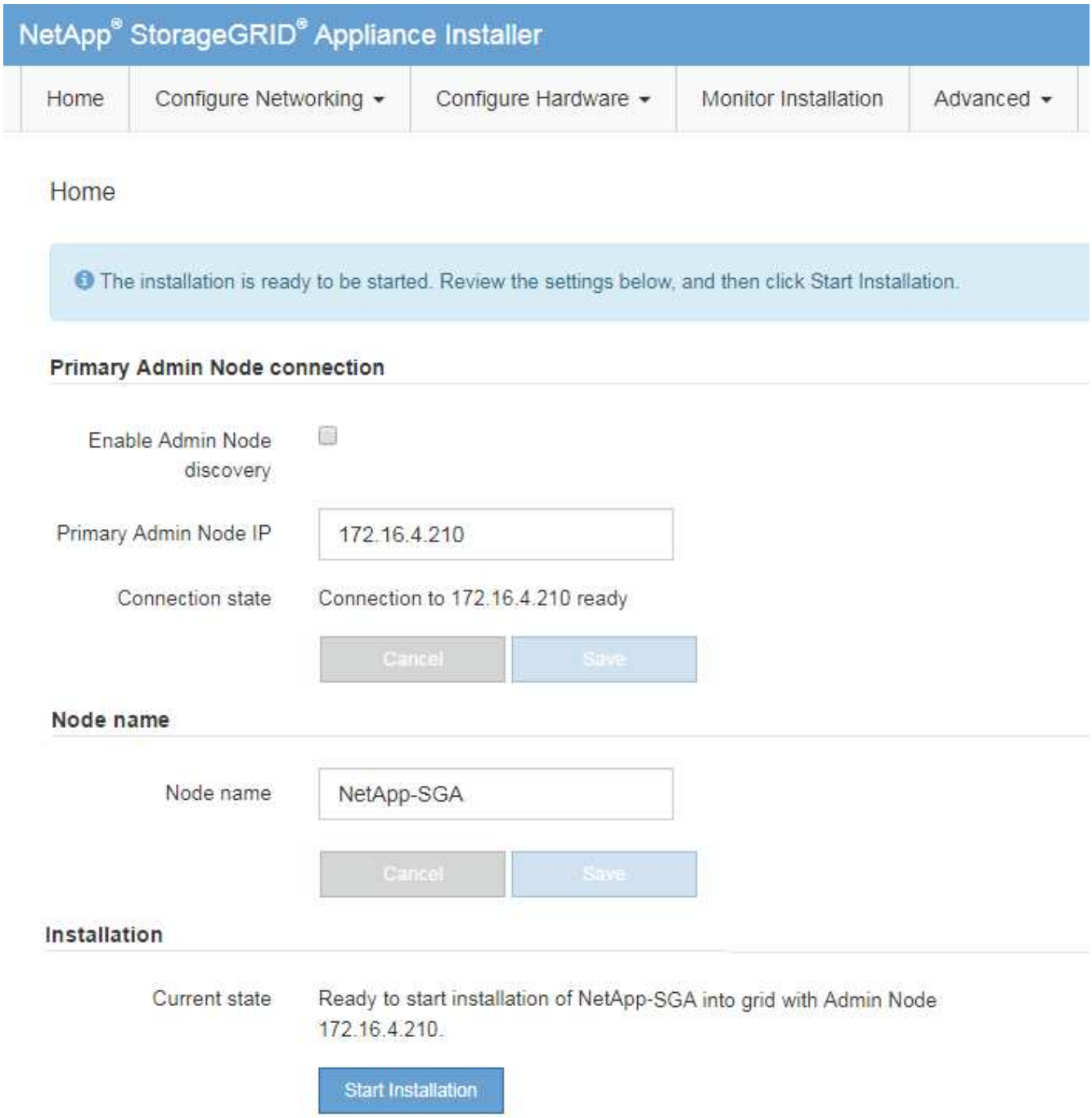

Lo stato corrente cambia in “Installation is in Progress” (Installazione in corso) e viene visualizzata la pagina Monitor Installation (Installazione monitor).

Per accedere manualmente alla pagina Installazione monitor, fare clic su **Installazione monitor** dalla barra dei menu. Vedere "Installazione dell’appliance di monitoraggio".

Monitorare l’installazione dell’appliance StorageGRID

Il programma di installazione dell’appliance StorageGRID indica lo stato fino al completamento dell’installazione. Una volta completata l’installazione del software, l’appliance viene riavviata.

Fasi

1. Per monitorare l'avanzamento dell'installazione, fare clic su **Monitor Installation** (Installazione monitor) nella barra dei menu.

   La pagina Monitor Installation (Installazione monitor) mostra lo stato di avanzamento dell'installazione.

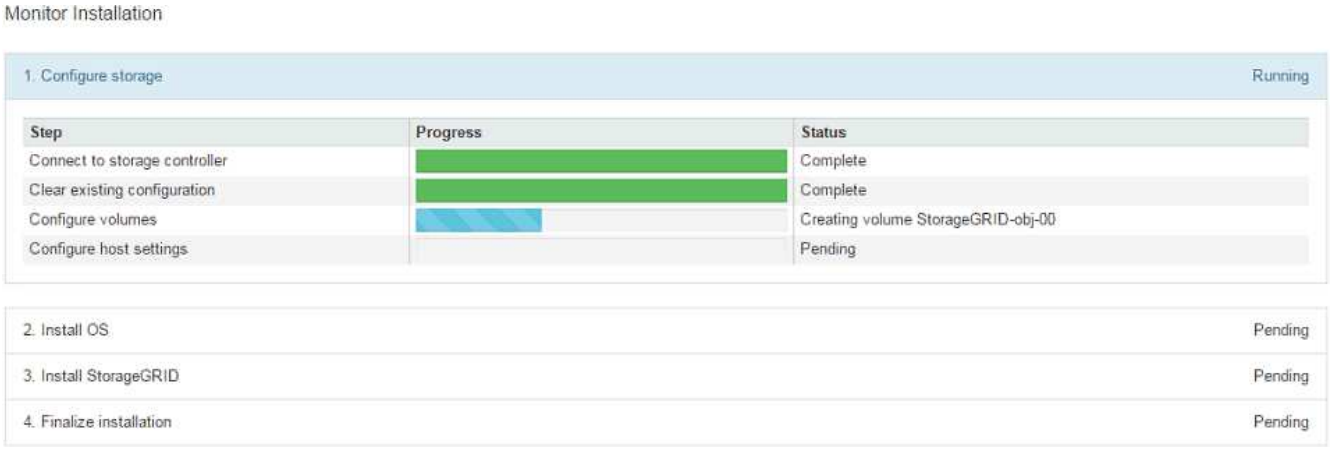

   La barra di stato blu indica l'attività attualmente in corso. Le barre di stato verdi indicano le attività completate correttamente.

   > Il programma di installazione garantisce che le attività completate in un'installazione precedente non vengano rieseguite. Se si esegue nuovamente un'installazione, tutte le attività che non devono essere rieseguite vengono visualizzate con una barra di stato verde e lo stato "Skipped".

2. Esaminare i progressi delle prime due fasi dell'installazione.
   - **1. Configurare lo storage**

     Durante questa fase, il programma di installazione si connette al controller dello storage, cancella qualsiasi configurazione esistente, comunica con il sistema operativo SANtricity per configurare i volumi e configura le impostazioni dell'host.

   - **2. Installare il sistema operativo**

     In questa fase, il programma di installazione copia l'immagine del sistema operativo di base per StorageGRID nell'appliance.

3. Continuare a monitorare lo stato di avanzamento dell'installazione fino a quando la fase **Install StorageGRID** (Installazione guidata) non viene interrotta e sulla console integrata viene visualizzato un messaggio che richiede di approvare questo nodo nel nodo di amministrazione utilizzando Gestione griglia.

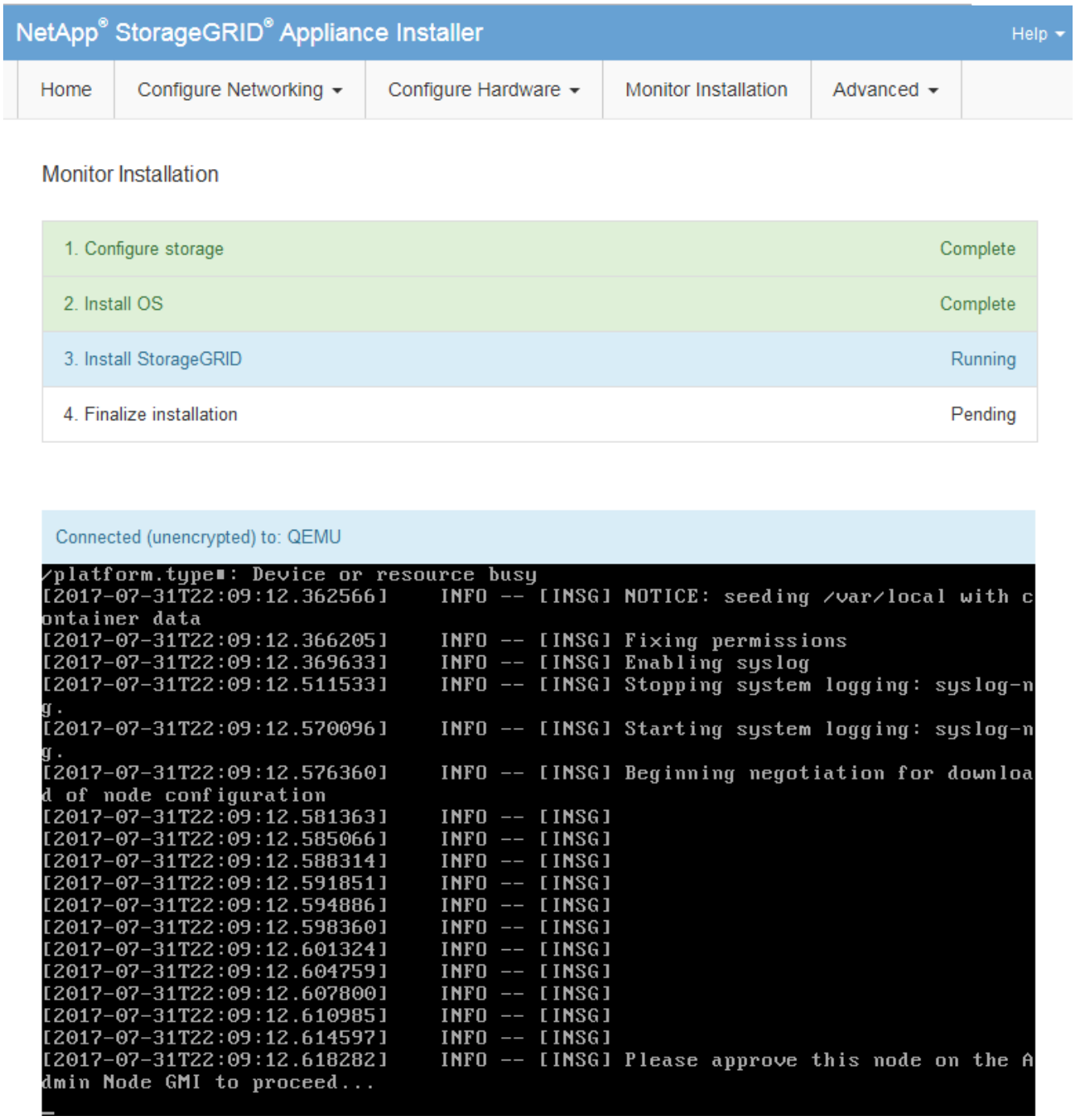

4. Passare a. "Selezionare Start Recovery (Avvia ripristino) per configurare il nodo di storage dell'appliance".

Selezionare Start Recovery (Avvia ripristino) per configurare il nodo di storage dell'appliance

Selezionare Start Recovery (Avvia ripristino) in Grid Manager (Gestione griglia) per configurare un nodo di storage dell'appliance come sostituzione del nodo guasto.

Prima di iniziare

- Hai effettuato l'accesso a Grid Manager utilizzando un "browser web supportato".
- Si dispone dell'autorizzazione di accesso Maintenance o Root.
- Si dispone della passphrase di provisioning.

- Hai implementato un nodo storage dell'appliance di recovery.
- Si dispone della data di inizio di qualsiasi intervento di riparazione per i dati codificati per la cancellazione.
- Hai verificato che il nodo di storage non è stato ricostruito negli ultimi 15 giorni.

Fasi

1. In Grid Manager, selezionare **MANUTENZIONE** > **attività** > **Ripristino**.
2. Selezionare il nodo della griglia che si desidera ripristinare nell'elenco Pending Nodes (nodi in sospeso).

   I nodi vengono visualizzati nell'elenco dopo un errore, ma non è possibile selezionare un nodo fino a quando non è stato reinstallato e pronto per il ripristino.

3. Immettere la **Provisioning Passphrase**.
4. Fare clic su **Start Recovery** (Avvia ripristino).

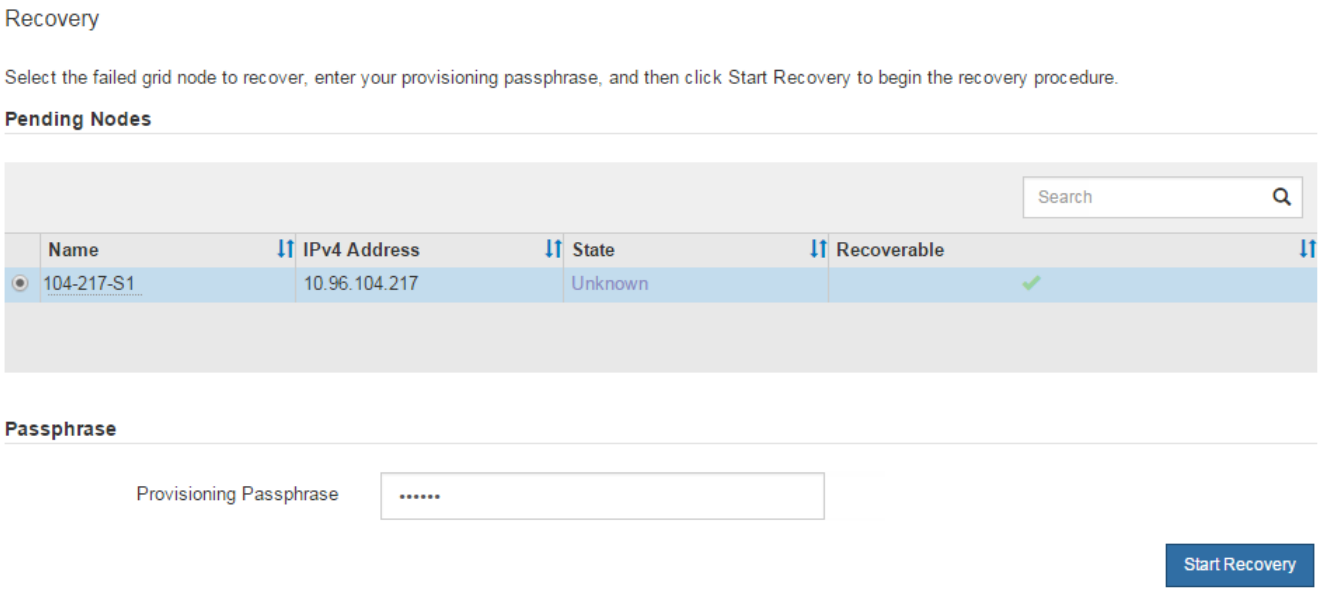

5. Monitorare l'avanzamento del ripristino nella tabella Recovery Grid Node (nodo griglia di ripristino).

   Quando il nodo Grid raggiunge la fase "Waiting for Manual Steps", passare all'argomento successivo ed eseguire la procedura manuale per rimontare e riformattare i volumi di storage delle appliance.

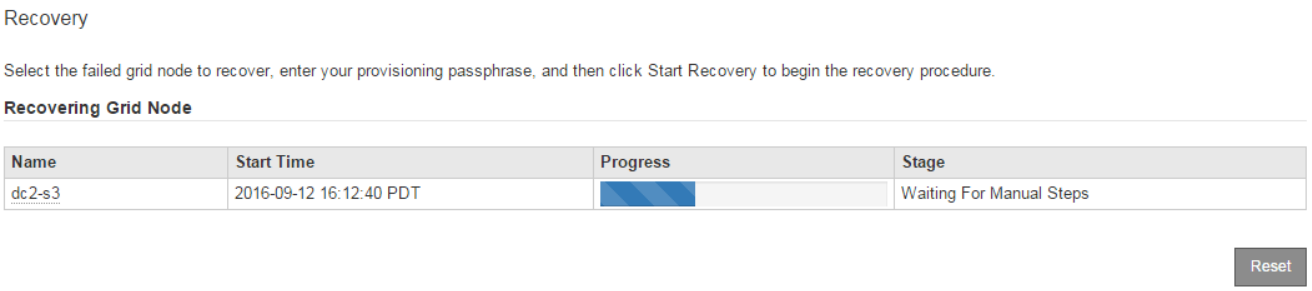

In qualsiasi momento durante il ripristino, fare clic su **Reset** (Ripristina) per avviare un nuovo ripristino. Viene visualizzata una finestra di dialogo che indica che il nodo viene lasciato in uno stato indeterminato se si ripristina la procedura.

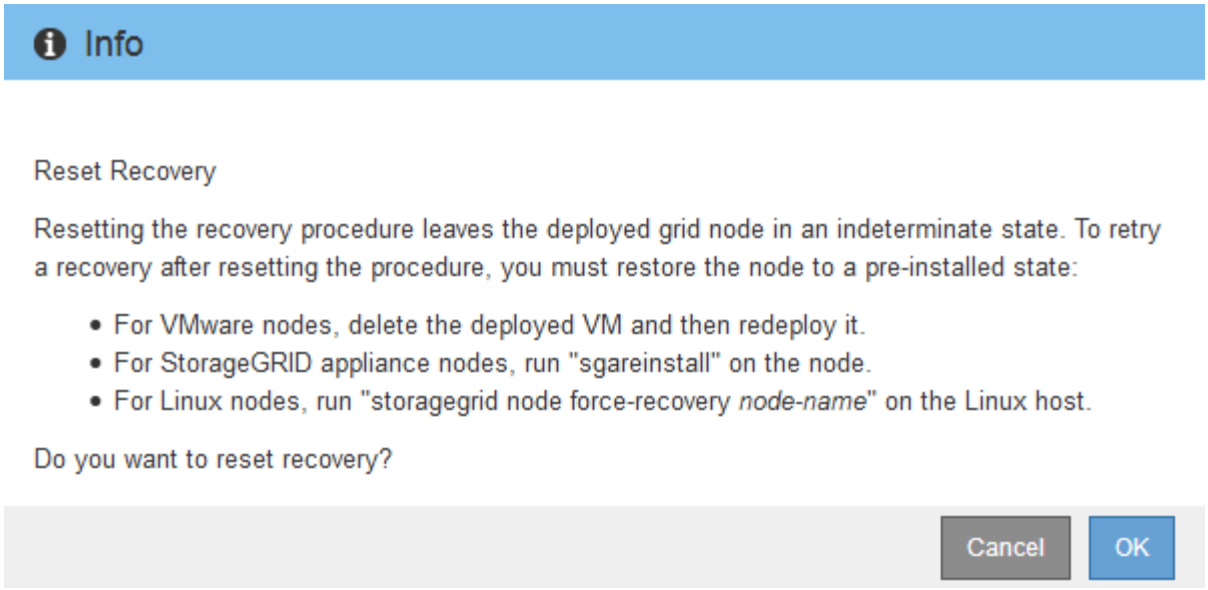

Se si desidera riprovare il ripristino dopo aver reimpostato la procedura, è necessario ripristinare il nodo appliance a uno stato preinstallato eseguendo `sgareinstall` sul nodo.

Rimontare e riformattare i volumi di storage delle appliance (procedura manuale)

È necessario eseguire manualmente due script per rimontare volumi di storage conservati e riformattare eventuali volumi di storage guasti. Il primo script consente di eseguire il remontaggio dei volumi correttamente formattati come volumi di storage StorageGRID. Il secondo script riformatta tutti i volumi non montati, ricostruisce il database Cassandra, se necessario, e avvia i servizi.

Prima di iniziare

- L'hardware è già stato sostituito per tutti i volumi di storage guasti che è necessario sostituire.

  Esecuzione di `sn-remount-volumes` lo script può aiutare a identificare altri volumi di storage guasti.

- È stato verificato che non è in corso la decommissionamento di un nodo di storage oppure che la procedura di decommissionamento del nodo è stata sospesa. (In Grid Manager, selezionare **MANUTENZIONE** > **attività** > **smantellamento**).
- Hai verificato che non è in corso un'espansione. (In Grid Manager, selezionare **MANUTENZIONE** > **attività** > **espansione**).

> Contattare il supporto tecnico se più di un nodo di storage non è in linea o se un nodo di storage in questa griglia è stato ricostruito negli ultimi 15 giorni. Non eseguire `sn-recovery-postinstall.sh` script. La ricostruzione di Cassandra su due o più nodi di storage entro 15 giorni l'uno dall'altro potrebbe causare la perdita di dati.

A proposito di questa attività

Per completare questa procedura, eseguire le seguenti attività di alto livello:

- Accedere al nodo di storage recuperato.
- Eseguire `sn-remount-volumes` script per il remount di volumi di storage correttamente formattati. Quando viene eseguito, lo script esegue le seguenti operazioni:

- Consente di montare e rimuovere ciascun volume di storage per riprodurre il journal XFS.
- Esegue un controllo di coerenza del file XFS.
- Se il file system è coerente, determina se il volume di storage è un volume di storage StorageGRID formattato correttamente.
- Se il volume di storage è formattato correttamente, esegue il remontaggio del volume di storage. Tutti i dati esistenti sul volume rimangono intatti.

- Esaminare l'output dello script e risolvere eventuali problemi.
- Eseguire `sn-recovery-postinstall.sh` script. Quando viene eseguito, lo script esegue le seguenti operazioni.

> Non riavviare un nodo di storage durante il ripristino prima dell'esecuzione `sn-recovery-postinstall.sh` (fase 4) per riformattare i volumi di storage guasti e ripristinare i metadati degli oggetti. Riavviare il nodo di storage prima `sn-recovery-postinstall.sh` Il completamento causa errori per i servizi che tentano di avviarsi e fa uscire i nodi dell'appliance StorageGRID dalla modalità di manutenzione.

- Consente di riformattare tutti i volumi di storage di `sn-remount-volumes` impossibile eseguire il montaggio dello script o che è stato trovato formattato in modo errato.

> Se un volume di storage viene riformattato, tutti i dati presenti in tale volume andranno persi. È necessario eseguire un'ulteriore procedura per ripristinare i dati degli oggetti da altre posizioni nella griglia, supponendo che le regole ILM siano state configurate per memorizzare più copie di un oggetto.

- Ricostruisce il database Cassandra sul nodo, se necessario.
- Avvia i servizi sul nodo di storage.

Fasi

1. Accedere al nodo di storage recuperato:
   a. Immettere il seguente comando: `ssh admin@grid_node_IP`
   b. Immettere la password elencata in `Passwords.txt` file.
   c. Immettere il seguente comando per passare a root: `su -`
   d. Immettere la password elencata in `Passwords.txt` file.

   Una volta effettuato l'accesso come root, il prompt cambia da `$` a. `#`.

2. Eseguire il primo script per rimontare eventuali volumi di storage correttamente formattati.

   > Se tutti i volumi di storage sono nuovi e devono essere formattati, o se tutti i volumi di storage sono guasti, è possibile saltare questa fase ed eseguire il secondo script per riformattare tutti i volumi di storage non montati.

   a. Eseguire lo script: `sn-remount-volumes`

      Questo script potrebbe richiedere ore per essere eseguito su volumi di storage che contengono dati.

   b. Durante l'esecuzione dello script, esaminare l'output e rispondere alle richieste.

Se necessario, è possibile utilizzare `tail -f` per monitorare il contenuto del file di log dello script (`/var/local/log/sn-remount-volumes.log`) . Il file di log contiene informazioni più dettagliate rispetto all'output della riga di comando.

```
root@SG:~ # sn-remount-volumes
The configured LDR noid is 12632740

====== Device /dev/sdb ======
Mount and unmount device /dev/sdb and checking file system
consistency:
The device is consistent.
Check rangedb structure on device /dev/sdb:
Mount device /dev/sdb to /tmp/sdb-654321 with rangedb mount options
This device has all rangedb directories.
Found LDR node id 12632740, volume number 0 in the volID file
Attempting to remount /dev/sdb
Device /dev/sdb remounted successfully

====== Device /dev/sdc ======
Mount and unmount device /dev/sdc and checking file system
consistency:
Error: File system consistency check retry failed on device /dev/sdc.
You can see the diagnosis information in the /var/local/log/sn-
remount-volumes.log.

This volume could be new or damaged. If you run sn-recovery-
postinstall.sh, this volume and any data on this volume will be
deleted. If you only had two copies of object data, you will
temporarily have only a single copy.
StorageGRID Webscale will attempt to restore data redundancy by
making additional replicated copies or EC fragments, according to the
rules in the active ILM policy.

Don't continue to the next step if you believe that the data
remaining on this volume can't be rebuilt from elsewhere in the grid
(for example, if your ILM policy uses a rule that makes only one copy
or if volumes have failed on multiple nodes). Instead, contact
support to determine how to recover your data.

====== Device /dev/sdd ======
Mount and unmount device /dev/sdd and checking file system
consistency:
Failed to mount device /dev/sdd
This device could be an uninitialized disk or has corrupted
superblock.
File system check might take a long time. Do you want to continue? (y
```

```
or n) [y/N]? y

Error: File system consistency check retry failed on device /dev/sdd.
You can see the diagnosis information in the /var/local/log/sn-
remount-volumes.log.

This volume could be new or damaged. If you run sn-recovery-
postinstall.sh, this volume and any data on this volume will be
deleted. If you only had two copies of object data, you will
temporarily have only a single copy.
StorageGRID Webscale will attempt to restore data redundancy by
making additional replicated copies or EC fragments, according to the
rules in the active ILM policy.

Don't continue to the next step if you believe that the data
remaining on this volume can't be rebuilt from elsewhere in the grid
(for example, if your ILM policy uses a rule that makes only one copy
or if volumes have failed on multiple nodes). Instead, contact
support to determine how to recover your data.

====== Device /dev/sde ======
Mount and unmount device /dev/sde and checking file system
consistency:
The device is consistent.
Check rangedb structure on device /dev/sde:
Mount device /dev/sde to /tmp/sde-654321 with rangedb mount options
This device has all rangedb directories.
Found LDR node id 12000078, volume number 9 in the volID file
Error: This volume does not belong to this node. Fix the attached
volume and re-run this script.
```

Nell'output di esempio, un volume di storage è stato rimontato correttamente e tre volumi di storage hanno avuto errori.

- `/dev/sdb` Ha superato il controllo di coerenza del file system XFS e disponeva di una struttura di volume valida, quindi è stato rimontato correttamente. I dati sui dispositivi che vengono rimontati dallo script vengono conservati.
- `/dev/sdc` Verifica della coerenza del file system XFS non riuscita perché il volume di storage era nuovo o corrotto.
- `/dev/sdd` impossibile montare perché il disco non è stato inizializzato o il superblocco del disco è stato danneggiato. Quando lo script non riesce a montare un volume di storage, chiede se si desidera eseguire il controllo di coerenza del file system.
  - Se il volume di storage è collegato a un nuovo disco, rispondere **N** alla richiesta. Non è necessario controllare il file system su un nuovo disco.
  - Se il volume di storage è collegato a un disco esistente, rispondere **Y** alla richiesta. È possibile utilizzare i risultati del controllo del file system per determinare l'origine del danneggiamento. I

risultati vengono salvati in `/var/local/log/sn-remount-volumes.log` file di log.

- `/dev/sde` Ha superato la verifica di coerenza del file system XFS e disponeva di una struttura di volume valida; tuttavia, l'ID del nodo LDR in `volID` Il file non corrisponde all'ID per questo nodo di storage (il `configured LDR noid` visualizzato nella parte superiore). Questo messaggio indica che questo volume appartiene a un altro nodo di storage.

3. Esaminare l'output dello script e risolvere eventuali problemi.

> Se un volume di storage non ha superato il controllo di coerenza del file system XFS o non è stato possibile montarlo, esaminare attentamente i messaggi di errore nell'output. È necessario comprendere le implicazioni dell'esecuzione di `sn-recovery-postinstall.sh` creare script su questi volumi.

a. Verificare che i risultati includano una voce per tutti i volumi previsti. Se alcuni volumi non sono elencati, eseguire nuovamente lo script.

b. Esaminare i messaggi per tutti i dispositivi montati. Assicurarsi che non vi siano errori che indichino che un volume di storage non appartiene a questo nodo di storage.

   Nell'esempio, l'output per /dev/sde include il seguente messaggio di errore:

```
Error: This volume does not belong to this node. Fix the attached
volume and re-run this script.
```

> Se un volume di storage viene segnalato come appartenente a un altro nodo di storage, contattare il supporto tecnico. Se si esegue `sn-recovery-postinstall.sh` script, il volume di storage verrà riformattato, causando la perdita di dati.

c. Se non è stato possibile montare alcun dispositivo di storage, annotare il nome del dispositivo e riparare o sostituire il dispositivo.

> È necessario riparare o sostituire i dispositivi di storage che non possono essere montati.

   Il nome del dispositivo viene utilizzato per cercare l'ID del volume, che è necessario immettere quando si esegue `repair-data` script per ripristinare i dati dell'oggetto nel volume (la procedura successiva).

d. Dopo aver riparato o sostituito tutti i dispositivi non montabili, eseguire `sn-remount-volumes` eseguire nuovamente lo script per confermare che tutti i volumi di storage che possono essere rimontati sono stati rimontati.

> Se un volume di storage non può essere montato o non è formattato correttamente e si passa alla fase successiva, il volume e i dati presenti nel volume verranno eliminati. Se si dispone di due copie di dati oggetto, si disporrà di una sola copia fino al completamento della procedura successiva (ripristino dei dati oggetto).

Non eseguire `sn-recovery-postinstall.sh` Eseguire uno script se si ritiene che i dati rimanenti su un volume di storage guasto non possano essere ricostruiti da un'altra parte della griglia (ad esempio, se il criterio ILM utilizza una regola che esegue una sola copia o se i volumi sono guasti su più nodi). Contattare invece il supporto tecnico per determinare come ripristinare i dati.

4. Eseguire `sn-recovery-postinstall.sh` script: `sn-recovery-postinstall.sh`

   Questo script riformatta tutti i volumi di storage che non possono essere montati o che sono stati trovati per essere formattati in modo non corretto; ricostruisce il database Cassandra sul nodo, se necessario; avvia i servizi sul nodo di storage.

   Tenere presente quanto segue:

   - L'esecuzione dello script potrebbe richiedere ore.
   - In generale, si consiglia di lasciare la sessione SSH da sola mentre lo script è in esecuzione.
   - Non premere **Ctrl+C** mentre la sessione SSH è attiva.
   - Lo script viene eseguito in background se si verifica un'interruzione della rete e termina la sessione SSH, ma è possibile visualizzarne l'avanzamento dalla pagina Recovery (Ripristino).
   - Se Storage Node utilizza il servizio RSM, lo script potrebbe sembrare bloccato per 5 minuti quando i servizi del nodo vengono riavviati. Questo ritardo di 5 minuti è previsto ogni volta che il servizio RSM viene avviato per la prima volta.

     Il servizio RSM è presente sui nodi di storage che includono il servizio ADC.

   Alcune procedure di ripristino StorageGRID utilizzano Reaper gestire le riparazioni Cassandra. Le riparazioni vengono eseguite automaticamente non appena vengono avviati i servizi correlati o richiesti. Si potrebbe notare un output di script che menziona "reaper" o "Cassandra repair". Se viene visualizzato un messaggio di errore che indica che la riparazione non è riuscita, eseguire il comando indicato nel messaggio di errore.

5. Come `sn-recovery-postinstall.sh` Viene eseguito lo script, monitorare la pagina Recovery in Grid Manager.

   La barra di avanzamento e la colonna fase della pagina di ripristino forniscono uno stato di alto livello di `sn-recovery-postinstall.sh` script.

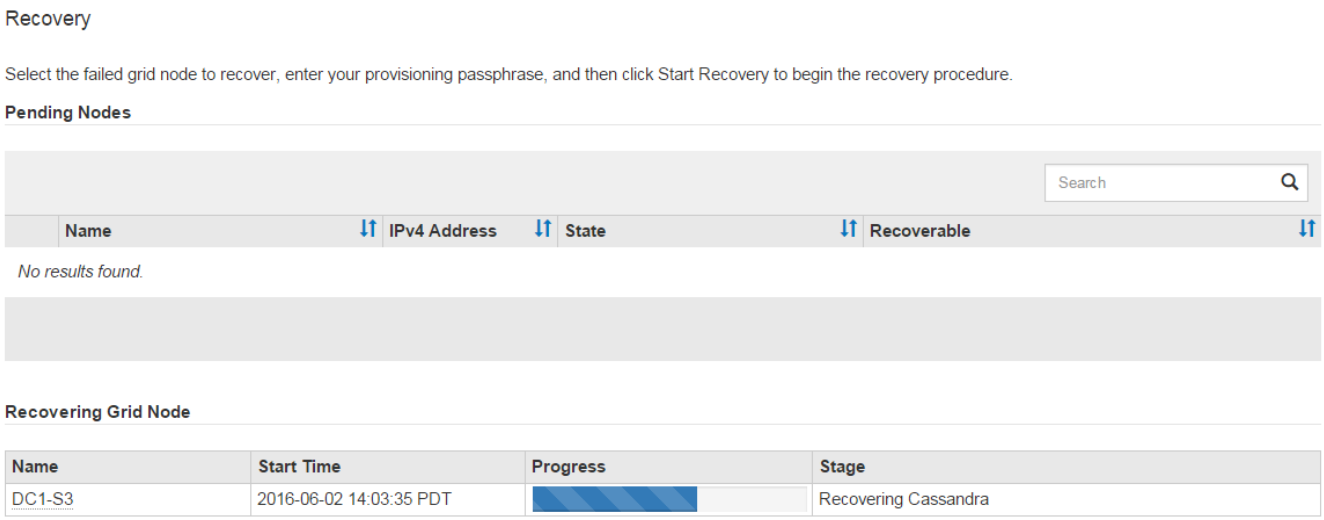

6. Dopo il `sn-recovery-postinstall.sh` lo script ha avviato i servizi sul nodo, è possibile ripristinare i dati degli oggetti su qualsiasi volume di storage formattato dallo script.

   Lo script chiede se si desidera ripristinare manualmente i dati dell'oggetto.

   - Nella maggior parte dei casi, dovresti "Ripristinare i dati degli oggetti utilizzando Grid Manager". Risposta `n` Per utilizzare Grid Manager.
   - In rari casi, ad esempio quando richiesto dal supporto tecnico o quando si sa che il nodo sostitutivo ha meno volumi disponibili per lo storage a oggetti rispetto al nodo originale, è necessario "ripristinare manualmente i dati dell'oggetto" utilizzando il `repair-data` script. Se si verifica uno di questi casi, rispondere `y`.

   > Se rispondi `y` per ripristinare manualmente i dati dell'oggetto:
   >
   > - Non è possibile ripristinare i dati degli oggetti utilizzando Grid Manager.
   > - È possibile monitorare l'avanzamento dei lavori di ripristino manuale utilizzando Grid Manager.

Ripristinare i dati dell'oggetto nel volume di storage per l'appliance

Dopo il ripristino dei volumi di storage per il nodo di storage dell'appliance, è possibile ripristinare i dati degli oggetti replicati o codificati in cancellazione che sono stati persi in caso di guasto del nodo di storage.

Quale procedura è necessario utilizzare?

Se possibile, ripristinare i dati dell'oggetto utilizzando la pagina **Volume Restore** in Grid Manager.

- Se i volumi sono elencati in **MANUTENZIONE** > **Ripristino volume** > **nodi da ripristinare**, ripristinare i dati degli oggetti utilizzando "Pagina di ripristino dei volumi in Grid Manager".
- Se i volumi non sono elencati in **MANUTENZIONE** > **Ripristino volume** > **nodi da ripristinare**, seguire la procedura riportata di seguito per l'utilizzo di `repair-data` script per ripristinare i dati dell'oggetto.

  Se il nodo di storage recuperato contiene un numero inferiore di volumi rispetto al nodo che sta sostituendo, è necessario utilizzare `repair-data` script.

Utilizzare `repair-data` script per ripristinare i dati dell'oggetto

Prima di iniziare

- È necessario confermare che il nodo di storage recuperato ha uno stato di connessione di **connesso** Nella scheda **NODI** > **Panoramica** di Grid Manager.

A proposito di questa attività

I dati degli oggetti possono essere ripristinati da altri nodi di storage, da un nodo di archiviazione o da un pool di storage cloud, supponendo che le regole ILM del grid siano state configurate in modo da rendere disponibili le copie degli oggetti.

Tenere presente quanto segue:

- Se una regola ILM è stata configurata per memorizzare solo una copia replicata e tale copia esisteva su un volume di storage che non ha superato il test, non sarà possibile ripristinare l'oggetto.
- Se l'unica copia rimanente di un oggetto si trova in un pool di storage cloud, StorageGRID deve inviare più richieste all'endpoint del pool di storage cloud per ripristinare i dati dell'oggetto. Prima di eseguire questa procedura, contattare il supporto tecnico per ottenere assistenza nella stima dei tempi di ripristino e dei relativi costi.
- Se l'unica copia rimanente di un oggetto si trova su un nodo di archiviazione, i dati dell'oggetto vengono recuperati dal nodo di archiviazione. Il ripristino dei dati degli oggetti in un nodo di storage da un nodo di archiviazione richiede più tempo rispetto al ripristino delle copie da altri nodi di storage a causa della latenza associata ai recuperi da sistemi di storage di archiviazione esterni.

A proposito di `repair-data` script

Per ripristinare i dati dell'oggetto, eseguire `repair-data` script. Questo script inizia il processo di ripristino dei dati degli oggetti e lavora con la scansione ILM per garantire che le regole ILM siano soddisfatte.

Selezionare **Replicated data** o **Erasure-Coded (EC) data** per apprendere le diverse opzioni di `repair-data` script, in base al ripristino di dati replicati o a dati con codifica di cancellazione. Se è necessario ripristinare entrambi i tipi di dati, è necessario eseguire entrambi i set di comandi.

Per ulteriori informazioni su `repair-data` script, invio `repair-data --help` Dalla riga di comando del nodo di amministrazione primario.

Dati replicati

Sono disponibili due comandi per il ripristino dei dati replicati, a seconda che sia necessario riparare l'intero nodo o solo alcuni volumi sul nodo:

```
repair-data start-replicated-node-repair

repair-data start-replicated-volume-repair
```

È possibile tenere traccia delle riparazioni dei dati replicati con questo comando:

```
repair-data show-replicated-repair-status
```

Cancellazione dei dati codificati (EC)

Sono disponibili due comandi per il ripristino dei dati con codifica erasure, a seconda che sia necessario riparare l'intero nodo o solo determinati volumi sul nodo:

```
repair-data start-ec-node-repair

repair-data start-ec-volume-repair
```

È possibile tenere traccia delle riparazioni dei dati con codifica per la cancellazione con questo comando:

```
repair-data show-ec-repair-status
```

> Le riparazioni dei dati con codifica erasure possono iniziare mentre alcuni nodi di storage sono offline. Tuttavia, se non è possibile tenere conto di tutti i dati con codice di cancellazione, la riparazione non può essere completata. La riparazione verrà completata dopo che tutti i nodi saranno disponibili.

> Il lavoro di riparazione EC riserva temporaneamente una grande quantità di storage. Gli avvisi relativi allo storage potrebbero essere attivati, ma verranno risolti al termine della riparazione. Se lo storage non è sufficiente per la prenotazione, il lavoro di riparazione EC non avrà esito positivo. Le prenotazioni di storage vengono rilasciate al termine del lavoro di riparazione EC, indipendentemente dal fatto che il lavoro abbia avuto esito negativo o positivo.

Trovare il nome host per il nodo di storage

1. Accedere al nodo di amministrazione principale:
   a. Immettere il seguente comando: `ssh admin@primary_Admin_Node_IP`
   b. Immettere la password elencata in `Passwords.txt` file.
   c. Immettere il seguente comando per passare a root: `su -`
   d. Immettere la password elencata in `Passwords.txt` file.

   Una volta effettuato l'accesso come root, il prompt cambia da `$` a. `#`.

2. Utilizzare `/etc/hosts` File per trovare il nome host del nodo di storage per i volumi di storage ripristinati. Per visualizzare un elenco di tutti i nodi nella griglia, immettere quanto segue: `cat /etc/hosts`.

Riparare i dati se tutti i volumi sono guasti

Se tutti i volumi di storage si sono guastati, riparare l'intero nodo. Seguire le istruzioni per **dati replicati**, **dati con codifica di cancellazione (EC)** o entrambi, a seconda che si utilizzino dati replicati, dati con codifica di cancellazione (EC) o entrambi.

Se solo alcuni volumi hanno avuto problemi, passare a. Riparare i dati se solo alcuni volumi sono guasti.

> Non puoi correre `repair-data` operazioni per più di un nodo contemporaneamente. Per ripristinare più nodi, contattare il supporto tecnico.

Dati replicati

Se la griglia include dati replicati, utilizzare `repair-data start-replicated-node-repair` con il `--nodes` opzione, dove `--nodes` È il nome host (nome di sistema) per riparare l'intero nodo di storage.

Questo comando ripara i dati replicati su un nodo di storage denominato SG-DC-SN3:

```
repair-data start-replicated-node-repair --nodes SG-DC-SN3
```

> Quando i dati dell'oggetto vengono ripristinati, l'avviso **oggetti persi** viene attivato se il sistema StorageGRID non riesce a individuare i dati dell'oggetto replicati. Gli avvisi potrebbero essere attivati sui nodi di storage all'interno del sistema. È necessario determinare la causa della perdita e se è possibile eseguire il ripristino. Vedere "Esaminare gli oggetti persi".

Cancellazione dei dati codificati (EC)

Se la griglia contiene dati con codifica per la cancellazione, utilizzare `repair-data start-ec-node-repair` con il `--nodes` opzione, dove `--nodes` È il nome host (nome di sistema) per riparare l'intero nodo di storage.

Questo comando ripara i dati con codifica di cancellazione su un nodo di storage denominato SG-DC-SN3:

```
repair-data start-ec-node-repair --nodes SG-DC-SN3
```

L'operazione restituisce un valore univoco `repair ID` questo lo identifica `repair_data` operazione. Utilizzare questo `repair ID` per tenere traccia dell'avanzamento e dei risultati di `repair_data` operazione. Non viene restituito alcun altro feedback al termine del processo di ripristino.

> Le riparazioni dei dati con codifica erasure possono iniziare mentre alcuni nodi di storage sono offline. La riparazione verrà completata dopo che tutti i nodi saranno disponibili.

Riparare i dati se solo alcuni volumi sono guasti

Se solo alcuni volumi hanno avuto problemi, riparare i volumi interessati. Seguire le istruzioni per **dati replicati**, **dati con codifica di cancellazione (EC)** o entrambi, a seconda che si utilizzino dati replicati, dati con codifica di cancellazione (EC) o entrambi.

Se tutti i volumi non sono riusciti, passare a. Riparare i dati se tutti i volumi sono guasti.

Inserire gli ID del volume in formato esadecimale. Ad esempio, `0000` è il primo volume e. `000F` è il sedicesimo volume. È possibile specificare un volume, un intervallo di volumi o più volumi che non si trovano in una sequenza.

Tutti i volumi devono trovarsi sullo stesso nodo di storage. Se è necessario ripristinare i volumi per più di un nodo di storage, contattare il supporto tecnico.

Dati replicati

Se la griglia contiene dati replicati, utilizzare `start-replicated-volume-repair` con il `--nodes` opzione per identificare il nodo (dove `--nodes` è il nome host del nodo). Quindi, aggiungere il `--volumes` oppure `--volume-range` come illustrato negli esempi seguenti.

Volume singolo: Questo comando ripristina i dati replicati nel volume `0002` Su un nodo di storage denominato SG-DC-SN3:

```
repair-data start-replicated-volume-repair --nodes SG-DC-SN3 --volumes 0002
```

Range of Volumes (intervallo di volumi): Questo comando ripristina i dati replicati in tutti i volumi dell'intervallo `0003` a. `0009` Su un nodo di storage denominato SG-DC-SN3:

```
repair-data start-replicated-volume-repair --nodes SG-DC-SN3 --volume-range
0003,0009
```

Volumi multipli non in sequenza: Questo comando ripristina i dati replicati nei volumi `0001`, `0005`, e. `0008` Su un nodo di storage denominato SG-DC-SN3:

```
repair-data start-replicated-volume-repair --nodes SG-DC-SN3 --volumes
0001,0005,0008
```

> Quando i dati dell'oggetto vengono ripristinati, l'avviso **oggetti persi** viene attivato se il sistema StorageGRID non riesce a individuare i dati dell'oggetto replicati. Gli avvisi potrebbero essere attivati sui nodi di storage all'interno del sistema. Prendere nota della descrizione dell'avviso e delle azioni consigliate per determinare la causa della perdita e se è possibile eseguire il ripristino.

Cancellazione dei dati codificati (EC)

Se la griglia contiene dati con codifica per la cancellazione, utilizzare `start-ec-volume-repair` con il `--nodes` opzione per identificare il nodo (dove `--nodes` è il nome host del nodo). Quindi, aggiungere il `--volumes` oppure `--volume-range` come illustrato negli esempi seguenti.

Volume singolo: Questo comando ripristina i dati con codifica erasure nel volume `0007` Su un nodo di storage denominato SG-DC-SN3:

```
repair-data start-ec-volume-repair --nodes SG-DC-SN3 --volumes 0007
```

Range of Volumes (intervallo di volumi): Questo comando ripristina i dati con codifica di cancellazione su tutti i volumi dell'intervallo `0004` a. `0006` Su un nodo di storage denominato SG-DC-SN3:

```
repair-data start-ec-volume-repair --nodes SG-DC-SN3 --volume-range 0004,0006
```

Volumi multipli non in sequenza: Questo comando ripristina i dati con codifica erasure nei volumi `000A`, `000C`, e. `000E` Su un nodo di storage denominato SG-DC-SN3:

```
repair-data start-ec-volume-repair --nodes SG-DC-SN3 --volumes 000A,000C,000E
```

Il `repair-data` l'operazione restituisce un valore univoco `repair ID` questo lo identifica `repair_data` operazione. Utilizzare questo `repair ID` per tenere traccia dell'avanzamento e dei risultati di `repair_data` operazione. Non viene restituito alcun altro feedback al termine del processo di

ripristino.

> Le riparazioni dei dati con codifica erasure possono iniziare mentre alcuni nodi di storage sono offline. La riparazione verrà completata dopo che tutti i nodi saranno disponibili.

Monitorare le riparazioni

Monitorare lo stato dei lavori di riparazione, in base all'utilizzo di **dati replicati**, **dati EC (erasure-coded)** o entrambi.

È inoltre possibile monitorare lo stato dei lavori di ripristino dei volumi in corso e visualizzare la cronologia dei lavori di ripristino completati in"Grid Manager".

Dati replicati

- Per ottenere una percentuale di completamento stimata per la riparazione replicata, aggiungere `show-replicated-repair-status` al comando repair-data.

  ```
  repair-data show-replicated-repair-status
  ```

- Per determinare se le riparazioni sono state completate:
  a. Selezionare **NODI** > ***nodo di storage in riparazione*** > **ILM**.
  b. Esaminare gli attributi nella sezione Valutazione. Al termine delle riparazioni, l'attributo **in attesa - tutto** indica 0 oggetti.
- Per monitorare la riparazione in modo più dettagliato:
  a. Selezionare **SUPPORT** > **Tools** > **Grid topology**.
  b. Selezionare ***Grid*** > ***Storage Node in riparazione*** > **LDR** > **Data Store**.
  c. Utilizzare una combinazione dei seguenti attributi per determinare, come possibile, se le riparazioni replicate sono complete.

    > Le incongruenze di Cassandra potrebbero essere presenti e le riparazioni non riuscite non vengono monitorate.

    - **Tentativi di riparazione (XRPA)**: Utilizzare questo attributo per tenere traccia dell'avanzamento delle riparazioni replicate. Questo attributo aumenta ogni volta che un nodo di storage tenta di riparare un oggetto ad alto rischio. Quando questo attributo non aumenta per un periodo superiore al periodo di scansione corrente (fornito dall'attributo **Scan Period — Estimated**), significa che la scansione ILM non ha rilevato oggetti ad alto rischio che devono essere riparati su alcun nodo.

      > Gli oggetti ad alto rischio sono oggetti che rischiano di essere completamente persi. Non sono inclusi oggetti che non soddisfano la configurazione ILM.

    - **Periodo di scansione — stimato (XSCM)**: Utilizzare questo attributo per stimare quando verrà applicata una modifica di policy agli oggetti precedentemente acquisiti. Se l'attributo **riparazioni tentate** non aumenta per un periodo superiore al periodo di scansione corrente, è probabile che vengano eseguite riparazioni replicate. Si noti che il periodo di scansione può cambiare. L'attributo **Scan Period — Estimated (XSCM)** si applica all'intera griglia ed è il massimo di tutti i periodi di scansione del nodo. È possibile eseguire una query nella cronologia degli attributi **Scan Period — Estimated** per la griglia per determinare un intervallo di tempo appropriato.

Cancellazione dei dati codificati (EC)

Per monitorare la riparazione dei dati con codifica erasure e riprovare eventuali richieste che potrebbero non essere riuscite:

1. Determinare lo stato delle riparazioni dei dati con codice di cancellazione:
   - Selezionare **SUPPORTO** > **Strumenti** > **metriche** per visualizzare il tempo stimato per il completamento e la percentuale di completamento per il lavoro corrente. Quindi, selezionare **EC Overview** (Panoramica EC) nella sezione Grafana. Esaminare le dashboard **Grid EC Job Estimated Time to Completion** (tempo stimato per il completamento della commessa EC) e **Grid EC Job Percentage Completed** (percentuale lavoro EC completata).

- Utilizzare questo comando per visualizzare lo stato di uno specifico `repair-data` funzionamento:

  ```
  repair-data show-ec-repair-status --repair-id repair ID
  ```

- Utilizzare questo comando per elencare tutte le riparazioni:

  ```
  repair-data show-ec-repair-status
  ```

L'output elenca le informazioni, tra cui `repair ID`, per tutte le riparazioni precedentemente e attualmente in esecuzione.

2. Se l'output mostra che l'operazione di riparazione non è riuscita, utilizzare `--repair-id` opzione per riprovare la riparazione.

   Questo comando prova di nuovo una riparazione del nodo non riuscita, utilizzando l'ID riparazione 6949309319275667690:

   ```
   repair-data start-ec-node-repair --repair-id 6949309319275667690
   ```

   Questo comando prova di nuovo una riparazione del volume non riuscita, utilizzando l'ID riparazione 6949309319275667690:

   ```
   repair-data start-ec-volume-repair --repair-id 6949309319275667690
   ```

Controllare lo stato dello storage dopo il ripristino del nodo di storage dell'appliance

Dopo aver ripristinato un nodo di storage dell'appliance, è necessario verificare che lo stato desiderato del nodo di storage dell'appliance sia impostato su online e assicurarsi che lo stato sia online per impostazione predefinita ogni volta che si riavvia il server del nodo di storage.

Prima di iniziare

- Hai effettuato l'accesso a Grid Manager utilizzando un "browser web supportato".
- Il nodo di storage è stato ripristinato e il ripristino dei dati è stato completato.

Fasi

1. Selezionare **SUPPORT** > **Tools** > **Grid topology**.
2. Controllare i valori di **Recovery Storage Node** > **LDR** > **Storage** > **Storage state — Desired** e **Storage state — Current**.

   Il valore di entrambi gli attributi deve essere Online.

3. Se lo stato di storage — desiderato è impostato su sola lettura, attenersi alla seguente procedura:
   a. Fare clic sulla scheda **Configurazione**.
   b. Dall'elenco a discesa **Storage state — Desired** (Stato storage — desiderato*), selezionare **Online**.
   c. Fare clic su **Applica modifiche**.
   d. Fare clic sulla scheda **Panoramica** e verificare che i valori di **Stato dello storage — desiderato** e **Stato dello storage — corrente** siano aggiornati a Online.

Ripristino in seguito a un errore del volume di storage in cui il disco di sistema è intatto

Ripristino da un errore del volume di storage in cui il disco di sistema è intatto: Workflow

È necessario completare una serie di attività per ripristinare un nodo di storage basato su software in cui uno o più volumi di storage sul nodo di storage si sono guastati, ma il disco di sistema è intatto. Se solo i volumi di storage sono guasti, il nodo di storage è ancora disponibile per il sistema StorageGRID.

> Questa procedura di ripristino si applica solo ai nodi di storage basati su software. Se i volumi di storage si sono guastati su un nodo di storage dell'appliance, utilizzare la procedura dell'appliance: "Ripristinare il nodo storage dell'appliance".

Come illustrato nel diagramma del flusso di lavoro, è necessario identificare e smontare i volumi di storage guasti, ripristinare i volumi, ricostruire il database Cassandra e ripristinare i dati degli oggetti.

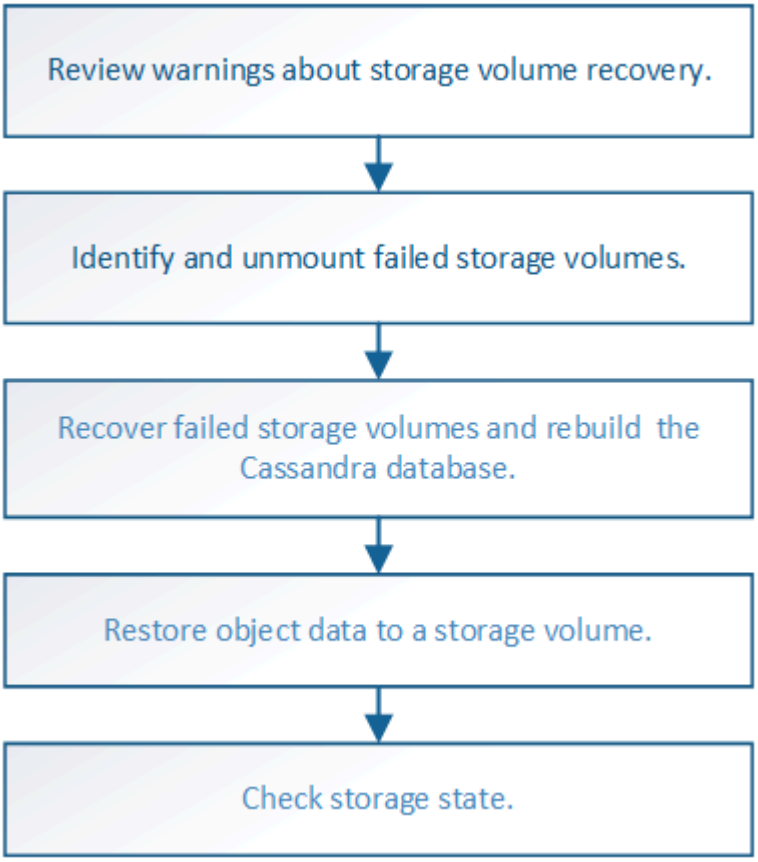

Esaminare gli avvisi relativi al ripristino del volume di storage

Prima di ripristinare i volumi di storage guasti per un nodo di storage, è necessario esaminare i seguenti avvisi.

I volumi di storage (o rangedb) in un nodo di storage sono identificati da un numero esadecimale, noto come ID del volume. Ad esempio, 0000 è il primo volume e 000F è il sedicesimo volume. Il primo archivio di oggetti (volume 0) su ciascun nodo di storage utilizza fino a 4 TB di spazio per i metadati degli oggetti e le operazioni del database Cassandra; qualsiasi spazio rimanente su tale volume viene utilizzato per i dati degli oggetti. Tutti gli altri volumi di storage vengono utilizzati esclusivamente per i dati a oggetti.

Se il volume 0 non funziona e deve essere ripristinato, il database Cassandra potrebbe essere ricostruito come parte della procedura di ripristino del volume. Cassandra potrebbe essere ricostruita anche nelle seguenti circostanze:

- Un nodo di storage viene riportato online dopo essere stato offline per più di 15 giorni.
- Il disco di sistema e uno o più volumi di storage si guastano e vengono ripristinati.

Quando Cassandra viene ricostruita, il sistema utilizza le informazioni provenienti da altri nodi di storage. Se troppi nodi di storage sono offline, alcuni dati Cassandra potrebbero non essere disponibili. Se Cassandra è stata ricostruita di recente, i dati Cassandra potrebbero non essere ancora coerenti in tutta la griglia. La perdita di dati può verificarsi se Cassandra viene ricostruita quando troppi nodi di storage sono offline o se due o più nodi di storage vengono ricostruiti entro 15 giorni l'uno dall'altro.

Se più di un nodo di storage si è guastato (o non è in linea), contattare il supporto tecnico. Non eseguire la seguente procedura di ripristino. Potrebbe verificarsi una perdita di dati.

Se si tratta del secondo guasto del nodo di storage in meno di 15 giorni dopo un guasto o un ripristino del nodo di storage, contattare il supporto tecnico. La ricostruzione di Cassandra su due o più nodi di storage entro 15 giorni può causare la perdita di dati.

Se più di un nodo di storage in un sito si è guastato, potrebbe essere necessaria una procedura di ripristino del sito. Vedere "Come viene eseguito il ripristino del sito dal supporto tecnico".

Se le regole ILM sono configurate in modo da memorizzare una sola copia replicata e la copia esiste su un volume di storage che ha avuto esito negativo, non sarà possibile ripristinare l'oggetto.

Se si verifica un allarme Services: Status - Cassandra (SVST) durante il ripristino, vedere "Ripristinare i volumi di storage guasti e ricostruire il database Cassandra". Dopo la ricostruzione di Cassandra, gli allarmi devono essere disattivati. Se gli allarmi non vengono disattivati, contattare il supporto tecnico.

Informazioni correlate

"Avvertenze e considerazioni per il ripristino del nodo grid"

Identificare e smontare i volumi di storage guasti

Durante il ripristino di un nodo di storage con volumi di storage guasti, è necessario identificare e smontare i volumi guasti. È necessario verificare che solo i volumi di storage guasti vengano riformattati come parte della procedura di ripristino.

Prima di iniziare

Hai effettuato l'accesso a Grid Manager utilizzando un "browser web supportato".

A proposito di questa attività

È necessario ripristinare i volumi di storage guasti il prima possibile.

La prima fase del processo di ripristino consiste nel rilevare i volumi che sono stati scollegati, che devono essere disinstallati o che presentano errori di i/O. Se i volumi guasti sono ancora collegati ma hanno un file system corrotto in modo casuale, il sistema potrebbe non rilevare alcun danneggiamento nelle parti del disco

non utilizzate o non allocate.

È necessario completare questa procedura prima di eseguire la procedura manuale per ripristinare i volumi, ad esempio aggiungere o ricollegare i dischi, arrestare il nodo, avviare il nodo o riavviare. In caso contrario, quando si esegue `reformat_storage_block_devices.rb` script, potrebbe verificarsi un errore del file system che causa il blocco o l'errore dello script.

Riparare l'hardware e collegare correttamente i dischi prima di eseguire `reboot` comando.

Identificare con attenzione i volumi di storage guasti. Queste informazioni verranno utilizzate per verificare quali volumi devono essere riformattati. Una volta riformattato un volume, i dati sul volume non possono essere ripristinati.

Per ripristinare correttamente i volumi di storage guasti, è necessario conoscere i nomi dei dispositivi dei volumi di storage guasti e i relativi ID dei volumi.

Al momento dell'installazione, a ciascun dispositivo di storage viene assegnato un UID (Universal Unique Identifier) del file system e viene montato in una directory rangedb sul nodo di storage utilizzando l'UID del file system assegnato. L'UUID del file system e la directory rangedb sono elencati in `/etc/fstab` file. Il nome del dispositivo, la directory rangedb e le dimensioni del volume montato vengono visualizzati in Grid Manager.

Nell'esempio seguente, dispositivo `/dev/sdc` Ha un volume di 4 TB, è montato su `/var/local/rangedb/0`, utilizzando il nome del dispositivo `/dev/disk/by-uuid/822b0547-3b2b-472e-ad5e-e1cf1809faba` in `/etc/fstab` file:

Fasi

1. Completare i seguenti passaggi per registrare i volumi di storage guasti e i relativi nomi dei dispositivi:

   a. Selezionare **SUPPORT** > **Tools** > **Grid topology**.

   b. Selezionare **sito** > **nodo di storage guasto** > **LDR** > **Storage** > **Panoramica** > **principale** e cercare gli archivi di oggetti con allarmi.

Object Stores

ID	Total	Available	Stored Data	Stored (%)	Health
0000	96.6 GB	96.6 GB	823 KB	0.001 %	Error
0001	107 GB	107 GB	0 B	0 %	No Errors
0002	107 GB	107 GB	0 B	0 %	No Errors

c. Selezionare **sito** > **nodo storage guasto** > **SSM** > **risorse** > **Panoramica** > **principale**. Determinare il punto di montaggio e le dimensioni del volume di ciascun volume di storage guasto identificato nel passaggio precedente.

   Gli archivi di oggetti sono numerati in notazione esadecimale. Ad esempio, 0000 è il primo volume e 000F è il sedicesimo volume. Nell'esempio, l'archivio di oggetti con un ID di 0000 corrisponde a. `/var/local/rangedb/0` Con nome periferica sdc e una dimensione di 107 GB.

Volumes

Mount Point	Device	Status	Size	Space Available	Total Entries	Entries Available	Write Cache
/	croot	Online	10.4 GB	4.17 GB	655,360	554,806	Unknown
/var/local	cvloc	Online	96.6 GB	96.1 GB	94,369,792	94,369,423	Unknown
/var/local/rangedb/0	sdc	Online	107 GB	107 GB	104,857,600	104,856,202	Enabled
/var/local/rangedb/1	sdd	Online	107 GB	107 GB	104,857,600	104,856,536	Enabled
/var/local/rangedb/2	sde	Online	107 GB	107 GB	104,857,600	104,856,536	Enabled

2. Accedere al nodo di storage guasto:

   a. Immettere il seguente comando: `ssh admin@grid_node_IP`

   b. Immettere la password elencata in `Passwords.txt` file.

   c. Immettere il seguente comando per passare a root: `su -`

   d. Immettere la password elencata in `Passwords.txt` file.

   Una volta effettuato l'accesso come root, il prompt cambia da `$` a. `#`.

3. Eseguire il seguente script per smontare un volume di storage guasto:

   ```
   sn-unmount-volume object_store_ID
   ```

   Il `object_store_ID` È l'ID del volume di storage guasto. Ad esempio, specificare `0` Nel comando per un archivio di oggetti con ID 0000.

4. Se richiesto, premere **y** per arrestare il servizio Cassandra a seconda del volume di storage 0.

   Se il servizio Cassandra è già stato arrestato, non viene richiesto. Il servizio Cassandra viene arrestato solo per il volume 0.

```
root@Storage-180:~/var/local/tmp/storage~ # sn-unmount-volume 0
Services depending on storage volume 0 (cassandra) aren't down.
Services depending on storage volume 0 must be stopped before running
this script.
Stop services that require storage volume 0 [y/N]? y
Shutting down services that require storage volume 0.
Services requiring storage volume 0 stopped.
Unmounting /var/local/rangedb/0
/var/local/rangedb/0 is unmounted.
```

In pochi secondi, il volume viene dismontato. Vengono visualizzati messaggi che indicano ogni fase del processo. Il messaggio finale indica che il volume è stato dismontato.

5. Se il dismount non riesce a causa di un volume occupato, è possibile forzare il dismount utilizzando `--use -umountof` opzione:

> Forzatura di uno smontaggio mediante `--use-umountof` l'opzione potrebbe causare un comportamento imprevisto o un blocco dei processi o dei servizi che utilizzano il volume.

```
root@Storage-180:~ # sn-unmount-volume --use-umountof
/var/local/rangedb/2
Unmounting /var/local/rangedb/2 using umountof
/var/local/rangedb/2 is unmounted.
Informing LDR service of changes to storage volumes
```

Ripristinare i volumi di storage guasti e ricostruire il database Cassandra

È necessario eseguire uno script che riformatta e rimontana lo storage su volumi di storage guasti e ricostruisce il database Cassandra sul nodo di storage, se il sistema lo ritiene necessario.

Prima di iniziare

- Hai il `Passwords.txt` file.
- I dischi di sistema sul server sono intatti.
- La causa del guasto è stata identificata e, se necessario, l'hardware di storage sostitutivo è già stato acquistato.
- Le dimensioni totali dello storage sostitutivo sono le stesse dell'originale.
- È stato verificato che non è in corso la decommissionamento di un nodo di storage oppure che la procedura di decommissionamento del nodo è stata sospesa. (In Grid Manager, selezionare **MANUTENZIONE** > **attività** > **smantellamento**).
- Hai verificato che non è in corso un'espansione. (In Grid Manager, selezionare **MANUTENZIONE** > **attività** > **espansione**).
- Lo hai fatto "analisi degli avvisi relativi al ripristino del volume di storage".

Fasi

1. Se necessario, sostituire lo storage fisico o virtuale guasto associato ai volumi di storage guasti identificati e non montati in precedenza.

   Non rimontare i volumi in questa fase. Lo storage viene rimontato e aggiunto a. `/etc/fstab` in un passaggio successivo.

2. In Grid Manager, andare a **NODES** > **`appliance Storage Node`** > **hardware**. Nella sezione dell'appliance StorageGRID della pagina, verificare che la modalità RAID dello storage sia corretta.
3. Accedere al nodo di storage guasto:
   a. Immettere il seguente comando: `ssh admin@grid_node_IP`
   b. Immettere la password elencata in `Passwords.txt` file.
   c. Immettere il seguente comando per passare a root: `su -`
   d. Immettere la password elencata in `Passwords.txt` file.

      Una volta effettuato l'accesso come root, il prompt cambia da `$` a. `#`.

4. Utilizzare un editor di testo (vi o vim) per eliminare i volumi guasti da `/etc/fstab` quindi salvare il file.

   > Commenti su un volume guasto in `/etc/fstab` file insufficiente. Il volume deve essere cancellato da `fstab` mentre il processo di ripristino verifica che tutte le linee in `fstab` il file corrisponde ai file system montati.

5. Riformattare eventuali volumi di storage guasti e ricostruire il database Cassandra, se necessario. Inserire: `reformat_storage_block_devices.rb`
   - Quando il volume di storage 0 viene dismontato, vengono visualizzati messaggi e messaggi che indicano che il servizio Cassandra è in fase di arresto.
   - Se necessario, viene richiesto di ricostruire il database Cassandra.
     - Esaminare gli avvisi. Se non sono applicabili, ricostruire il database Cassandra. Immettere: **Y**
     - Se più di un nodo di storage non è in linea o se un altro nodo di storage è stato ricostruito negli ultimi 15 giorni. Immettere: **N**

       Lo script verrà chiuso senza ricostruire Cassandra. Contattare il supporto tecnico.
   - Per ogni disco rangedb sul nodo di storage, quando viene richiesto: `Reformat the rangedb drive <name> (device <major number>:<minor number>)? [y/n]?`, immettere una delle seguenti risposte:
     - **y** per riformattare un disco con errori. In questo modo, il volume di storage viene riformattato e il volume di storage riformattato viene aggiunto a. `/etc/fstab` file.
     - **n** se il disco non contiene errori e non si desidera riformattarlo.

       > Selezionando **n** si esce dallo script. Montare il disco (se si ritiene che i dati sul disco debbano essere conservati e il disco non è stato montato per errore) oppure rimuoverlo. Quindi, eseguire `reformat_storage_block_devices.rb` di nuovo comando.

Alcune procedure di ripristino StorageGRID utilizzano Reaper gestire le riparazioni Cassandra. Le riparazioni vengono eseguite automaticamente non appena vengono avviati i servizi correlati o richiesti. Si potrebbe notare un output di script che menziona “reaper” o “Cassandra repair”. Se viene visualizzato un messaggio di errore che indica che la riparazione non è riuscita, eseguire il comando indicato nel messaggio di errore.

Nel seguente esempio di output, il disco `/dev/sdf` Deve essere riformattato e Cassandra non ha bisogno di essere ricostruito:

```
root@DC1-S1:~ # reformat_storage_block_devices.rb
Formatting devices that are not in use...
Skipping in use device /dev/sdc
Skipping in use device /dev/sdd
Skipping in use device /dev/sde
Reformat the rangedb drive /dev/sdf (device 8:64)? [Y/n]? y
Successfully formatted /dev/sdf with UUID b951bfcb-4804-41ad-b490-
805dfd8df16c
All devices processed
Running: /usr/local/ldr/setup_rangedb.sh 12368435
Cassandra does not need rebuilding.
Starting services.
Informing storage services of new volume

Reformatting done.  Now do manual steps to
restore copies of data.
```

Una volta riformattati e rimontati i volumi di storage e completate le operazioni Cassandra necessarie, è possibile "Ripristinare i dati degli oggetti utilizzando Grid Manager".

Ripristinare i dati degli oggetti nel volume di storage in cui il disco di sistema è intatto

Dopo il ripristino di un volume di storage su un nodo di storage in cui il disco di sistema è intatto, è possibile ripristinare i dati degli oggetti replicati o codificati in cancellazione che sono stati persi in caso di guasto del volume di storage.

Quale procedura è necessario utilizzare?

Se possibile, ripristinare i dati dell’oggetto utilizzando la pagina **Volume Restore** in Grid Manager.

- Se i volumi sono elencati in **MANUTENZIONE** > **Ripristino volume** > **nodi da ripristinare**, ripristinare i dati degli oggetti utilizzando "Pagina di ripristino dei volumi in Grid Manager".
- Se i volumi non sono elencati in **MANUTENZIONE** > **Ripristino volume** > **nodi da ripristinare**, seguire la procedura riportata di seguito per l’utilizzo di `repair-data` script per ripristinare i dati dell’oggetto.

  Se il nodo di storage recuperato contiene un numero inferiore di volumi rispetto al nodo che sta sostituendo, è necessario utilizzare `repair-data` script.

Utilizzare `repair-data` script per ripristinare i dati dell'oggetto

Prima di iniziare

- È necessario confermare che il nodo di storage recuperato ha uno stato di connessione di **connesso** Nella scheda **NODI** > **Panoramica** di Grid Manager.

A proposito di questa attività

I dati degli oggetti possono essere ripristinati da altri nodi di storage, da un nodo di archiviazione o da un pool di storage cloud, supponendo che le regole ILM del grid siano state configurate in modo da rendere disponibili le copie degli oggetti.

Tenere presente quanto segue:

- Se una regola ILM è stata configurata per memorizzare solo una copia replicata e tale copia esisteva su un volume di storage che non ha superato il test, non sarà possibile ripristinare l'oggetto.
- Se l'unica copia rimanente di un oggetto si trova in un pool di storage cloud, StorageGRID deve inviare più richieste all'endpoint del pool di storage cloud per ripristinare i dati dell'oggetto. Prima di eseguire questa procedura, contattare il supporto tecnico per ottenere assistenza nella stima dei tempi di ripristino e dei relativi costi.
- Se l'unica copia rimanente di un oggetto si trova su un nodo di archiviazione, i dati dell'oggetto vengono recuperati dal nodo di archiviazione. Il ripristino dei dati degli oggetti in un nodo di storage da un nodo di archiviazione richiede più tempo rispetto al ripristino delle copie da altri nodi di storage a causa della latenza associata ai recuperi da sistemi di storage di archiviazione esterni.

A proposito di `repair-data` script

Per ripristinare i dati dell'oggetto, eseguire `repair-data` script. Questo script inizia il processo di ripristino dei dati degli oggetti e lavora con la scansione ILM per garantire che le regole ILM siano soddisfatte.

Selezionare **Replicated data** o **Erasure-Coded (EC) data** per apprendere le diverse opzioni di `repair-data` script, in base al ripristino di dati replicati o a dati con codifica di cancellazione. Se è necessario ripristinare entrambi i tipi di dati, è necessario eseguire entrambi i set di comandi.

> Per ulteriori informazioni su `repair-data` script, invio `repair-data --help` Dalla riga di comando del nodo di amministrazione primario.

Dati replicati

Sono disponibili due comandi per il ripristino dei dati replicati, a seconda che sia necessario riparare l'intero nodo o solo alcuni volumi sul nodo:

```
repair-data start-replicated-node-repair

repair-data start-replicated-volume-repair
```

È possibile tenere traccia delle riparazioni dei dati replicati con questo comando:

```
repair-data show-replicated-repair-status
```

Cancellazione dei dati codificati (EC)

Sono disponibili due comandi per il ripristino dei dati con codifica erasure, a seconda che sia necessario riparare l'intero nodo o solo determinati volumi sul nodo:

```
repair-data start-ec-node-repair

repair-data start-ec-volume-repair
```

È possibile tenere traccia delle riparazioni dei dati con codifica per la cancellazione con questo comando:

```
repair-data show-ec-repair-status
```

> Le riparazioni dei dati con codifica erasure possono iniziare mentre alcuni nodi di storage sono offline. Tuttavia, se non è possibile tenere conto di tutti i dati con codice di cancellazione, la riparazione non può essere completata. La riparazione verrà completata dopo che tutti i nodi saranno disponibili.

> Il lavoro di riparazione EC riserva temporaneamente una grande quantità di storage. Gli avvisi relativi allo storage potrebbero essere attivati, ma verranno risolti al termine della riparazione. Se lo storage non è sufficiente per la prenotazione, il lavoro di riparazione EC non avrà esito positivo. Le prenotazioni di storage vengono rilasciate al termine del lavoro di riparazione EC, indipendentemente dal fatto che il lavoro abbia avuto esito negativo o positivo.

Trovare il nome host per il nodo di storage

1. Accedere al nodo di amministrazione principale:
   a. Immettere il seguente comando: `ssh admin@primary_Admin_Node_IP`
   b. Immettere la password elencata in `Passwords.txt` file.
   c. Immettere il seguente comando per passare a root: `su -`
   d. Immettere la password elencata in `Passwords.txt` file.

   Una volta effettuato l'accesso come root, il prompt cambia da `$` a. `#`.

2. Utilizzare `/etc/hosts` File per trovare il nome host del nodo di storage per i volumi di storage ripristinati. Per visualizzare un elenco di tutti i nodi nella griglia, immettere quanto segue: `cat /etc/hosts`.

Riparare i dati se tutti i volumi sono guasti

Se tutti i volumi di storage si sono guastati, riparare l'intero nodo. Seguire le istruzioni per **dati replicati**, **dati con codifica di cancellazione (EC)** o entrambi, a seconda che si utilizzino dati replicati, dati con codifica di cancellazione (EC) o entrambi.

Se solo alcuni volumi hanno avuto problemi, passare a. Riparare i dati se solo alcuni volumi sono guasti.

> Non puoi correre `repair-data` operazioni per più di un nodo contemporaneamente. Per ripristinare più nodi, contattare il supporto tecnico.

Dati replicati

Se la griglia include dati replicati, utilizzare `repair-data start-replicated-node-repair` con il `--nodes` opzione, dove `--nodes` È il nome host (nome di sistema) per riparare l'intero nodo di storage.

Questo comando ripara i dati replicati su un nodo di storage denominato SG-DC-SN3:

```
repair-data start-replicated-node-repair --nodes SG-DC-SN3
```

> Quando i dati dell'oggetto vengono ripristinati, l'avviso **oggetti persi** viene attivato se il sistema StorageGRID non riesce a individuare i dati dell'oggetto replicati. Gli avvisi potrebbero essere attivati sui nodi di storage all'interno del sistema. È necessario determinare la causa della perdita e se è possibile eseguire il ripristino. Vedere "Esaminare gli oggetti persi".

Cancellazione dei dati codificati (EC)

Se la griglia contiene dati con codifica per la cancellazione, utilizzare `repair-data start-ec-node-repair` con il `--nodes` opzione, dove `--nodes` È il nome host (nome di sistema) per riparare l'intero nodo di storage.

Questo comando ripara i dati con codifica di cancellazione su un nodo di storage denominato SG-DC-SN3:

```
repair-data start-ec-node-repair --nodes SG-DC-SN3
```

L'operazione restituisce un valore univoco `repair ID` questo lo identifica `repair_data` operazione. Utilizzare questo `repair ID` per tenere traccia dell'avanzamento e dei risultati di `repair_data` operazione. Non viene restituito alcun altro feedback al termine del processo di ripristino.

> Le riparazioni dei dati con codifica erasure possono iniziare mentre alcuni nodi di storage sono offline. La riparazione verrà completata dopo che tutti i nodi saranno disponibili.

Riparare i dati se solo alcuni volumi sono guasti

Se solo alcuni volumi hanno avuto problemi, riparare i volumi interessati. Seguire le istruzioni per **dati replicati**, **dati con codifica di cancellazione (EC)** o entrambi, a seconda che si utilizzino dati replicati, dati con codifica di cancellazione (EC) o entrambi.

Se tutti i volumi non sono riusciti, passare a. Riparare i dati se tutti i volumi sono guasti.

Inserire gli ID del volume in formato esadecimale. Ad esempio, `0000` è il primo volume e. `000F` è il sedicesimo volume. È possibile specificare un volume, un intervallo di volumi o più volumi che non si trovano in una sequenza.

Tutti i volumi devono trovarsi sullo stesso nodo di storage. Se è necessario ripristinare i volumi per più di un nodo di storage, contattare il supporto tecnico.

Dati replicati

Se la griglia contiene dati replicati, utilizzare `start-replicated-volume-repair` con il `--nodes` opzione per identificare il nodo (dove `--nodes` è il nome host del nodo). Quindi, aggiungere il `--volumes` oppure `--volume-range` come illustrato negli esempi seguenti.

Volume singolo: Questo comando ripristina i dati replicati nel volume `0002` Su un nodo di storage denominato SG-DC-SN3:

```
repair-data start-replicated-volume-repair --nodes SG-DC-SN3 --volumes 0002
```

Range of Volumes (intervallo di volumi): Questo comando ripristina i dati replicati in tutti i volumi dell'intervallo `0003` a. `0009` Su un nodo di storage denominato SG-DC-SN3:

```
repair-data start-replicated-volume-repair --nodes SG-DC-SN3 --volume-range
0003,0009
```

Volumi multipli non in sequenza: Questo comando ripristina i dati replicati nei volumi `0001`, `0005`, e. `0008` Su un nodo di storage denominato SG-DC-SN3:

```
repair-data start-replicated-volume-repair --nodes SG-DC-SN3 --volumes
0001,0005,0008
```

> Quando i dati dell'oggetto vengono ripristinati, l'avviso **oggetti persi** viene attivato se il sistema StorageGRID non riesce a individuare i dati dell'oggetto replicati. Gli avvisi potrebbero essere attivati sui nodi di storage all'interno del sistema. Prendere nota della descrizione dell'avviso e delle azioni consigliate per determinare la causa della perdita e se è possibile eseguire il ripristino.

Cancellazione dei dati codificati (EC)

Se la griglia contiene dati con codifica per la cancellazione, utilizzare `start-ec-volume-repair` con il `--nodes` opzione per identificare il nodo (dove `--nodes` è il nome host del nodo). Quindi, aggiungere il `--volumes` oppure `--volume-range` come illustrato negli esempi seguenti.

Volume singolo: Questo comando ripristina i dati con codifica erasure nel volume `0007` Su un nodo di storage denominato SG-DC-SN3:

```
repair-data start-ec-volume-repair --nodes SG-DC-SN3 --volumes 0007
```

Range of Volumes (intervallo di volumi): Questo comando ripristina i dati con codifica di cancellazione su tutti i volumi dell'intervallo `0004` a. `0006` Su un nodo di storage denominato SG-DC-SN3:

```
repair-data start-ec-volume-repair --nodes SG-DC-SN3 --volume-range 0004,0006
```

Volumi multipli non in sequenza: Questo comando ripristina i dati con codifica erasure nei volumi `000A`, `000C`, e. `000E` Su un nodo di storage denominato SG-DC-SN3:

```
repair-data start-ec-volume-repair --nodes SG-DC-SN3 --volumes 000A,000C,000E
```

Il `repair-data` l'operazione restituisce un valore univoco `repair ID` questo lo identifica `repair_data` operazione. Utilizzare questo `repair ID` per tenere traccia dell'avanzamento e dei risultati di `repair_data` operazione. Non viene restituito alcun altro feedback al termine del processo di

ripristino.

> Le riparazioni dei dati con codifica erasure possono iniziare mentre alcuni nodi di storage sono offline. La riparazione verrà completata dopo che tutti i nodi saranno disponibili.

Monitorare le riparazioni

Monitorare lo stato dei lavori di riparazione, in base all'utilizzo di **dati replicati**, **dati EC (erasure-coded)** o entrambi.

È inoltre possibile monitorare lo stato dei lavori di ripristino dei volumi in corso e visualizzare la cronologia dei lavori di ripristino completati in"Grid Manager".

Dati replicati

- Per ottenere una percentuale di completamento stimata per la riparazione replicata, aggiungere `show-replicated-repair-status` al comando repair-data.

  ```
  repair-data show-replicated-repair-status
  ```

- Per determinare se le riparazioni sono state completate:
  a. Selezionare **NODI** > ***nodo di storage in riparazione*** > **ILM**.
  b. Esaminare gli attributi nella sezione Valutazione. Al termine delle riparazioni, l'attributo **in attesa - tutto** indica 0 oggetti.
- Per monitorare la riparazione in modo più dettagliato:
  a. Selezionare **SUPPORT** > **Tools** > **Grid topology**.
  b. Selezionare ***Grid*** > ***Storage Node in riparazione*** > **LDR** > **Data Store**.
  c. Utilizzare una combinazione dei seguenti attributi per determinare, come possibile, se le riparazioni replicate sono complete.

  > Le incongruenze di Cassandra potrebbero essere presenti e le riparazioni non riuscite non vengono monitorate.

  - **Tentativi di riparazione (XRPA)**: Utilizzare questo attributo per tenere traccia dell'avanzamento delle riparazioni replicate. Questo attributo aumenta ogni volta che un nodo di storage tenta di riparare un oggetto ad alto rischio. Quando questo attributo non aumenta per un periodo superiore al periodo di scansione corrente (fornito dall'attributo **Scan Period — Estimated**), significa che la scansione ILM non ha rilevato oggetti ad alto rischio che devono essere riparati su alcun nodo.

    > Gli oggetti ad alto rischio sono oggetti che rischiano di essere completamente persi. Non sono inclusi oggetti che non soddisfano la configurazione ILM.

  - **Periodo di scansione — stimato (XSCM)**: Utilizzare questo attributo per stimare quando verrà applicata una modifica di policy agli oggetti precedentemente acquisiti. Se l'attributo **riparazioni tentate** non aumenta per un periodo superiore al periodo di scansione corrente, è probabile che vengano eseguite riparazioni replicate. Si noti che il periodo di scansione può cambiare. L'attributo **Scan Period — Estimated (XSCM)** si applica all'intera griglia ed è il massimo di tutti i periodi di scansione del nodo. È possibile eseguire una query nella cronologia degli attributi **Scan Period — Estimated** per la griglia per determinare un intervallo di tempo appropriato.

Cancellazione dei dati codificati (EC)

Per monitorare la riparazione dei dati con codifica erasure e riprovare eventuali richieste che potrebbero non essere riuscite:

1. Determinare lo stato delle riparazioni dei dati con codice di cancellazione:
   - Selezionare **SUPPORTO** > **Strumenti** > **metriche** per visualizzare il tempo stimato per il completamento e la percentuale di completamento per il lavoro corrente. Quindi, selezionare **EC Overview** (Panoramica EC) nella sezione Grafana. Esaminare le dashboard **Grid EC Job Estimated Time to Completion** (tempo stimato per il completamento della commessa EC) e **Grid EC Job Percentage Completed** (percentuale lavoro EC completata).

- Utilizzare questo comando per visualizzare lo stato di uno specifico `repair-data` funzionamento:

  ```
  repair-data show-ec-repair-status --repair-id repair ID
  ```

- Utilizzare questo comando per elencare tutte le riparazioni:

  ```
  repair-data show-ec-repair-status
  ```

L'output elenca le informazioni, tra cui `repair ID`, per tutte le riparazioni precedentemente e attualmente in esecuzione.

2. Se l'output mostra che l'operazione di riparazione non è riuscita, utilizzare `--repair-id` opzione per riprovare la riparazione.

   Questo comando prova di nuovo una riparazione del nodo non riuscita, utilizzando l'ID riparazione 6949309319275667690:

   ```
   repair-data start-ec-node-repair --repair-id 6949309319275667690
   ```

   Questo comando prova di nuovo una riparazione del volume non riuscita, utilizzando l'ID riparazione 6949309319275667690:

   ```
   repair-data start-ec-volume-repair --repair-id 6949309319275667690
   ```

Controllare lo stato dello storage dopo il ripristino dei volumi di storage

Dopo il ripristino dei volumi di storage, è necessario verificare che lo stato desiderato del nodo di storage sia impostato su online e assicurarsi che lo stato sia online per impostazione predefinita ogni volta che si riavvia il server del nodo di storage.

Prima di iniziare

- Hai effettuato l'accesso a Grid Manager utilizzando un "browser web supportato".
- Il nodo di storage è stato ripristinato e il ripristino dei dati è stato completato.

Fasi

1. Selezionare **SUPPORT** > **Tools** > **Grid topology**.
2. Controllare i valori di **Recovery Storage Node** > **LDR** > **Storage** > **Storage state — Desired** e **Storage state — Current**.

   Il valore di entrambi gli attributi deve essere Online.

3. Se lo stato di storage — desiderato è impostato su sola lettura, attenersi alla seguente procedura:
   a. Fare clic sulla scheda **Configurazione**.
   b. Dall'elenco a discesa **Storage state — Desired** (Stato storage — desiderato*), selezionare **Online**.
   c. Fare clic su **Applica modifiche**.
   d. Fare clic sulla scheda **Panoramica** e verificare che i valori di **Stato dello storage — desiderato** e **Stato dello storage — corrente** siano aggiornati a Online.

Ripristino in caso di guasto al disco di sistema

Recovery from system drive failure: Workflow

Se il disco di sistema su un nodo di storage basato su software si è guastato, il nodo di storage non è disponibile per il sistema StorageGRID. È necessario completare una serie specifica di attività per eseguire il ripristino da un guasto al disco di sistema.

Utilizzare questa procedura per eseguire il ripristino da un guasto del disco di sistema su un nodo di storage basato su software. Questa procedura include i passaggi da seguire se anche i volumi di storage non sono riusciti o non possono essere rimontati.

> Questa procedura si applica solo ai nodi di storage basati su software. Seguire una procedura diversa da "Ripristinare un nodo di storage dell'appliance".

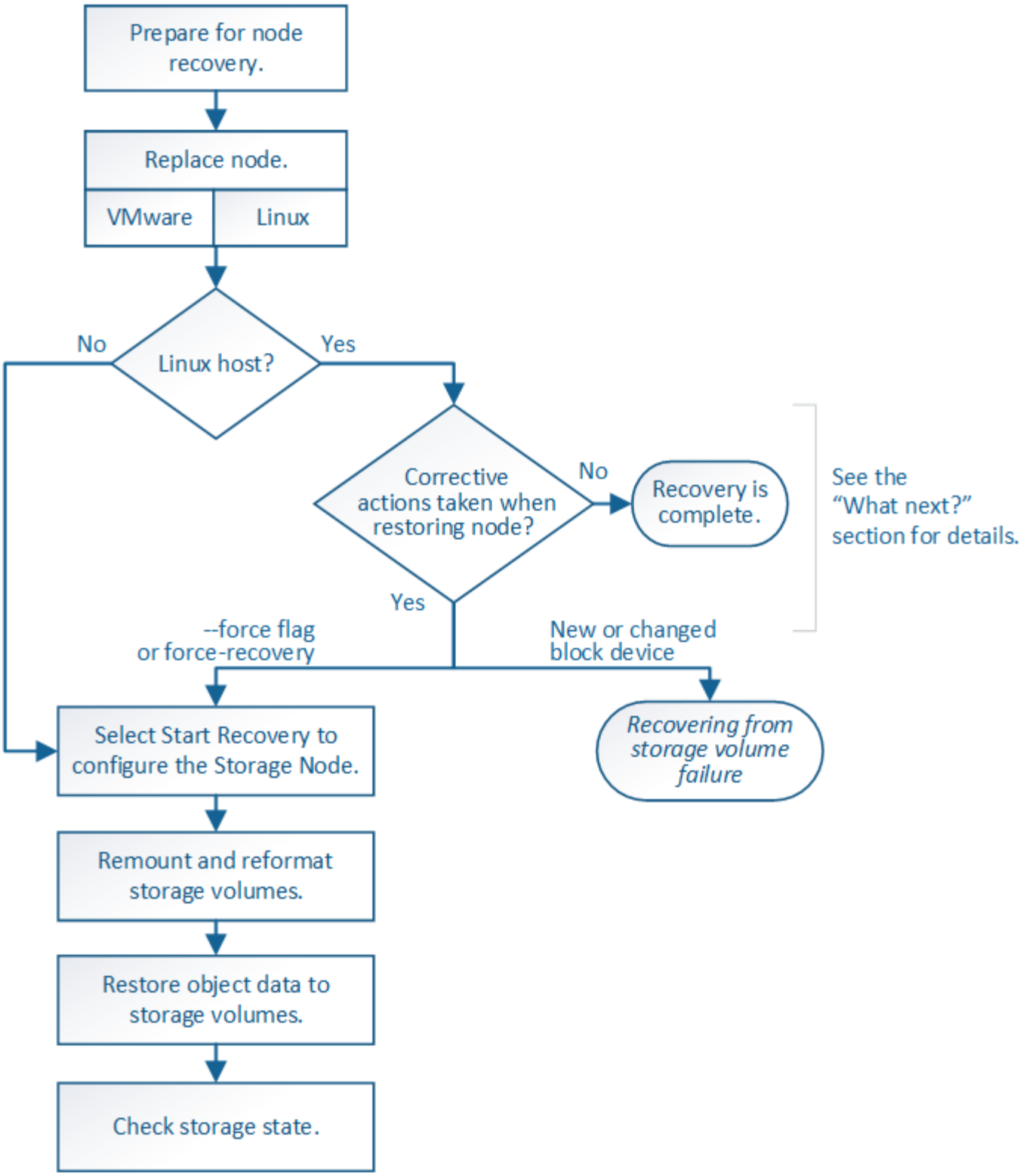

Esaminare gli avvisi per il ripristino del disco di sistema Storage Node

Prima di ripristinare un disco di sistema guasto di un nodo di storage, consultare le informazioni generali"avvertenze e considerazioni per il ripristino del nodo grid" e le seguenti avvertenze specifiche.

I nodi di storage dispongono di un database Cassandra che include metadati a oggetti. Il database Cassandra potrebbe essere ricostruito nei seguenti casi:

- Un nodo di storage viene riportato online dopo essere stato offline per più di 15 giorni.
- Un volume di storage ha subito un errore e è stato ripristinato.
- Il disco di sistema e uno o più volumi di storage si guastano e vengono ripristinati.

Quando Cassandra viene ricostruita, il sistema utilizza le informazioni provenienti da altri nodi di storage. Se troppi nodi di storage sono offline, alcuni dati Cassandra potrebbero non essere disponibili. Se Cassandra è stata ricostruita di recente, i dati Cassandra potrebbero non essere ancora coerenti in tutta la griglia. La perdita di dati può verificarsi se Cassandra viene ricostruita quando troppi nodi di storage sono offline o se due o più nodi di storage vengono ricostruiti entro 15 giorni l'uno dall'altro.

Se più di un nodo di storage si è guastato (o non è in linea), contattare il supporto tecnico. Non eseguire la seguente procedura di ripristino. Potrebbe verificarsi una perdita di dati.

Se si tratta del secondo guasto del nodo di storage in meno di 15 giorni dopo un guasto o un ripristino del nodo di storage, contattare il supporto tecnico. La ricostruzione di Cassandra su due o più nodi di storage entro 15 giorni può causare la perdita di dati.

Se più di un nodo di storage in un sito si è guastato, potrebbe essere necessaria una procedura di ripristino del sito. Vedere "Come viene eseguito il ripristino del sito dal supporto tecnico".

Se questo nodo di storage è in modalità di manutenzione in sola lettura per consentire il recupero di oggetti da parte di un altro nodo di storage con volumi di storage guasti, ripristinare i volumi sul nodo di storage con volumi di storage guasti prima di ripristinare questo nodo di storage guasto. Consultare le istruzioni a. "ripristino in seguito a un errore del volume di storage in cui il disco di sistema è intatto".

Se le regole ILM sono configurate in modo da memorizzare una sola copia replicata e la copia esiste su un volume di storage che ha avuto esito negativo, non sarà possibile ripristinare l'oggetto.

Se si verifica un allarme Services: Status - Cassandra (SVST) durante il ripristino, vedere "Ripristinare i volumi di storage guasti e ricostruire il database Cassandra". Dopo la ricostruzione di Cassandra, gli allarmi devono essere disattivati. Se gli allarmi non vengono disattivati, contattare il supporto tecnico.

Sostituire il nodo di storage

Se il disco di sistema presenta un guasto, è necessario sostituire il nodo di storage.

Selezionare la procedura di sostituzione del nodo per la piattaforma. I passaggi per sostituire un nodo sono gli stessi per tutti i tipi di nodi griglia.

Questa procedura si applica solo ai nodi di storage basati su software. Seguire una procedura diversa da "Ripristinare un nodo di storage dell'appliance".

Linux: se non si è sicuri che il disco di sistema sia guasto, seguire le istruzioni per sostituire il nodo per determinare quali passaggi di ripristino sono necessari.

Piattaforma	Procedura
VMware	"Sostituire un nodo VMware"
Linux	"Sostituire un nodo Linux"
OpenStack	I file e gli script dei dischi delle macchine virtuali forniti da NetApp per OpenStack non sono più supportati per le operazioni di recovery. Se è necessario ripristinare un nodo in esecuzione in un'implementazione OpenStack, scaricare i file per il sistema operativo Linux in uso. Quindi, seguire la procedura per "Sostituzione di un nodo Linux".

Selezionare Avvia ripristino per configurare il nodo di storage

Dopo aver sostituito un nodo di storage, selezionare Avvia ripristino in Grid Manager per configurare il nuovo nodo come sostituzione del nodo guasto.

Prima di iniziare

- Hai effettuato l'accesso a Grid Manager utilizzando un "browser web supportato".
- Si dispone dell'autorizzazione di accesso Maintenance o Root.
- Si dispone della passphrase di provisioning.
- Il nodo sostitutivo è stato implementato e configurato.
- Si dispone della data di inizio di qualsiasi intervento di riparazione per i dati codificati per la cancellazione.
- Hai verificato che il nodo di storage non è stato ricostruito negli ultimi 15 giorni.

A proposito di questa attività

Se Storage Node è installato come container su un host Linux, eseguire questa operazione solo se si verifica una delle seguenti condizioni:

- È stato necessario utilizzare `--force` contrassegno per importare il nodo o emesso `storagegrid node force-recovery` *`node-name`*
- Era necessario eseguire una reinstallazione completa del nodo oppure ripristinare /var/local.

Fasi

1. In Grid Manager, selezionare **MANUTENZIONE** > **attività** > **Ripristino**.
2. Selezionare il nodo della griglia che si desidera ripristinare nell'elenco Pending Nodes (nodi in sospeso).

   I nodi vengono visualizzati nell'elenco dopo un errore, ma non è possibile selezionare un nodo fino a quando non è stato reinstallato e pronto per il ripristino.

3. Immettere la **Provisioning Passphrase**.
4. Fare clic su **Start Recovery** (Avvia ripristino).

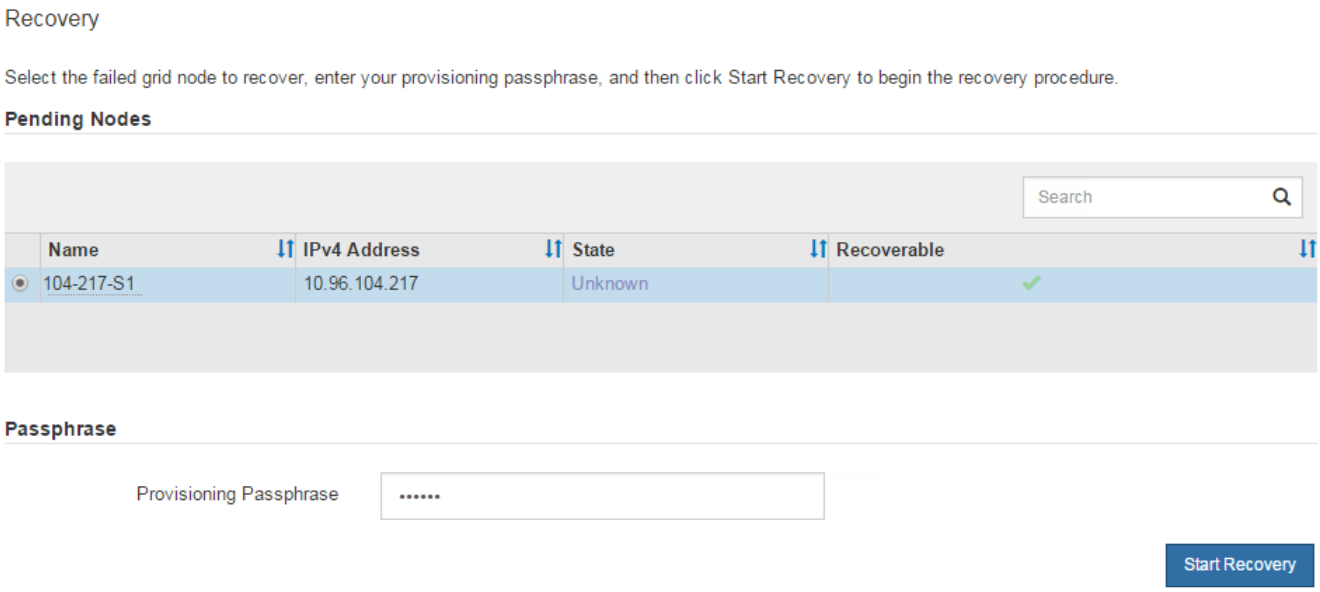

5. Monitorare l'avanzamento del ripristino nella tabella Recovery Grid Node (nodo griglia di ripristino).

> Durante l'esecuzione della procedura di ripristino, fare clic su **Reset** (Ripristina) per avviare un nuovo ripristino. Viene visualizzata una finestra di dialogo che indica che il nodo viene lasciato in uno stato indeterminato se si ripristina la procedura.

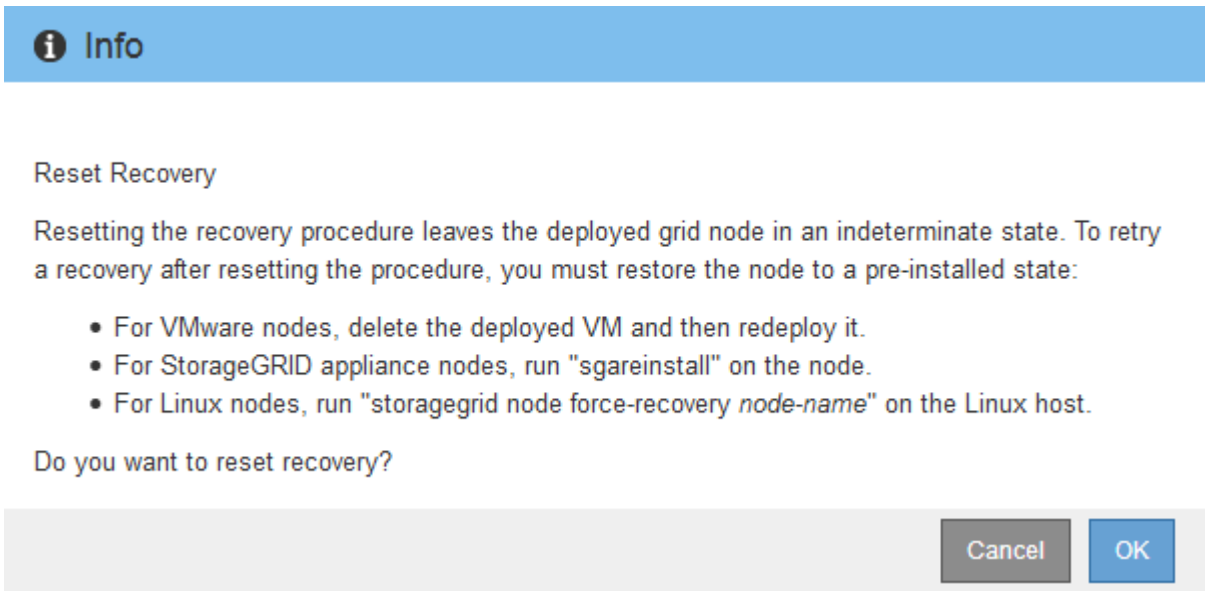

Se si desidera riprovare il ripristino dopo aver reimpostato la procedura, è necessario ripristinare il nodo a uno stato preinstallato, come segue:

- **VMware**: Eliminare il nodo virtual grid implementato. Quindi, quando si è pronti per riavviare il ripristino, ridistribuire il nodo.
- **Linux**: Riavviare il nodo eseguendo questo comando sull'host Linux: `storagegrid node force-recovery node-name`

6. Quando il nodo di storage raggiunge la fase "Waiting for Manual Steps", passare a. "Rimontare e riformattare i volumi di storage (procedura manuale)".

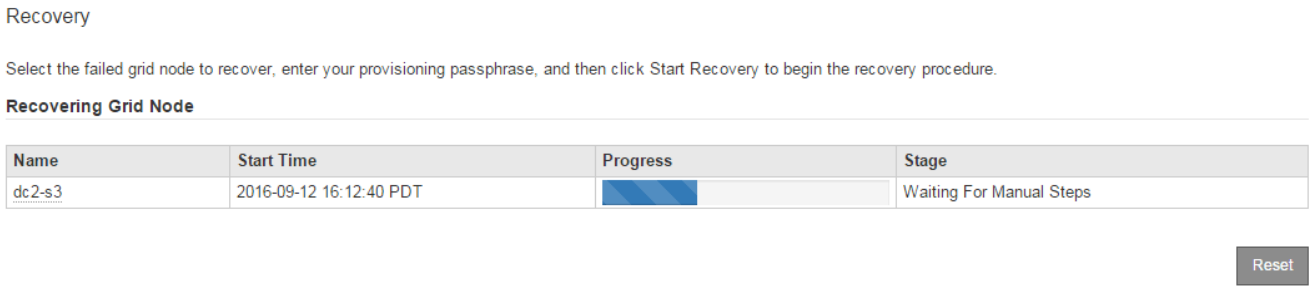

Rimontare e riformattare i volumi di storage (procedura manuale)

È necessario eseguire manualmente due script per rimontare volumi di storage conservati e riformattare eventuali volumi di storage guasti. Il primo script consente di eseguire il remontaggio dei volumi correttamente formattati come volumi di storage StorageGRID. Il secondo script riformatta tutti i volumi non montati, ricostruisce Cassandra, se necessario, e avvia i servizi.

Prima di iniziare

- L'hardware è già stato sostituito per tutti i volumi di storage guasti che è necessario sostituire.

  Esecuzione di `sn-remount-volumes` lo script può aiutare a identificare altri volumi di storage guasti.

- È stato verificato che non è in corso la decommissionamento di un nodo di storage oppure che la procedura di decommissionamento del nodo è stata sospesa. (In Grid Manager, selezionare **MANUTENZIONE** > **attività** > **smantellamento**).
- Hai verificato che non è in corso un'espansione. (In Grid Manager, selezionare **MANUTENZIONE** > **attività** > **espansione**).
- Lo hai fatto "Esaminate le avvertenze relative al ripristino del disco di sistema Storage Node".

> Contattare il supporto tecnico se più di un nodo di storage non è in linea o se un nodo di storage in questa griglia è stato ricostruito negli ultimi 15 giorni. Non eseguire `sn-recovery-postinstall.sh` script. La ricostruzione di Cassandra su due o più nodi di storage entro 15 giorni l'uno dall'altro potrebbe causare la perdita di dati.

A proposito di questa attività

Per completare questa procedura, eseguire le seguenti attività di alto livello:

- Accedere al nodo di storage recuperato.
- Eseguire `sn-remount-volumes` script per il remount di volumi di storage correttamente formattati. Quando viene eseguito, lo script esegue le seguenti operazioni:
  - Consente di montare e rimuovere ciascun volume di storage per riprodurre il journal XFS.
  - Esegue un controllo di coerenza del file XFS.
  - Se il file system è coerente, determina se il volume di storage è un volume di storage StorageGRID formattato correttamente.
  - Se il volume di storage è formattato correttamente, esegue il remontaggio del volume di storage. Tutti i dati esistenti sul volume rimangono intatti.
- Esaminare l'output dello script e risolvere eventuali problemi.

- Eseguire `sn-recovery-postinstall.sh` script. Quando viene eseguito, lo script esegue le seguenti operazioni.

> Non riavviare un nodo di storage durante il ripristino prima dell'esecuzione `sn-recovery-postinstall.sh` per riformattare i volumi di storage guasti e ripristinare i metadati degli oggetti. Riavviare il nodo di storage prima `sn-recovery-postinstall.sh` Il completamento causa errori per i servizi che tentano di avviarsi e fa uscire i nodi dell'appliance StorageGRID dalla modalità di manutenzione. Vedere la fase per script post-installazione.

  - Consente di riformattare tutti i volumi di storage di `sn-remount-volumes` impossibile eseguire il montaggio dello script o che è stato trovato formattato in modo errato.

> Se un volume di storage viene riformattato, tutti i dati presenti in tale volume andranno persi. È necessario eseguire un'ulteriore procedura per ripristinare i dati degli oggetti da altre posizioni nella griglia, supponendo che le regole ILM siano state configurate per memorizzare più copie di un oggetto.

  - Ricostruisce il database Cassandra sul nodo, se necessario.
  - Avvia i servizi sul nodo di storage.

Fasi

1. Accedere al nodo di storage recuperato:
   a. Immettere il seguente comando: `ssh admin@grid_node_IP`
   b. Immettere la password elencata in `Passwords.txt` file.
   c. Immettere il seguente comando per passare a root: `su -`
   d. Immettere la password elencata in `Passwords.txt` file.

   Una volta effettuato l'accesso come root, il prompt cambia da `$` a. `#`.

2. Eseguire il primo script per rimontare eventuali volumi di storage correttamente formattati.

> Se tutti i volumi di storage sono nuovi e devono essere formattati, o se tutti i volumi di storage sono guasti, è possibile saltare questa fase ed eseguire il secondo script per riformattare tutti i volumi di storage non montati.

   a. Eseguire lo script: `sn-remount-volumes`

      Questo script potrebbe richiedere ore per essere eseguito su volumi di storage che contengono dati.

   b. Durante l'esecuzione dello script, esaminare l'output e rispondere alle richieste.

> Se necessario, è possibile utilizzare `tail -f` per monitorare il contenuto del file di log dello script (`/var/local/log/sn-remount-volumes.log`) . Il file di log contiene informazioni più dettagliate rispetto all'output della riga di comando.

```
root@SG:~ # sn-remount-volumes
The configured LDR noid is 12632740
```

```
====== Device /dev/sdb ======
Mount and unmount device /dev/sdb and checking file system
consistency:
The device is consistent.
Check rangedb structure on device /dev/sdb:
Mount device /dev/sdb to /tmp/sdb-654321 with rangedb mount options
This device has all rangedb directories.
Found LDR node id 12632740, volume number 0 in the volID file
Attempting to remount /dev/sdb
Device /dev/sdb remounted successfully

====== Device /dev/sdc ======
Mount and unmount device /dev/sdc and checking file system
consistency:
Error: File system consistency check retry failed on device /dev/sdc.
You can see the diagnosis information in the /var/local/log/sn-
remount-volumes.log.

This volume could be new or damaged. If you run sn-recovery-
postinstall.sh,
this volume and any data on this volume will be deleted. If you only
had two
copies of object data, you will temporarily have only a single copy.
StorageGRID Webscale will attempt to restore data redundancy by
making
additional replicated copies or EC fragments, according to the rules
in
the active ILM policy.

Don't continue to the next step if you believe that the data
remaining on
this volume can't be rebuilt from elsewhere in the grid (for example,
if
your ILM policy uses a rule that makes only one copy or if volumes
have
failed on multiple nodes). Instead, contact support to determine how
to
recover your data.

====== Device /dev/sdd ======
Mount and unmount device /dev/sdd and checking file system
consistency:
Failed to mount device /dev/sdd
This device could be an uninitialized disk or has corrupted
superblock.
```

```
File system check might take a long time. Do you want to continue? (y
or n) [y/N]? y

Error: File system consistency check retry failed on device /dev/sdd.
You can see the diagnosis information in the /var/local/log/sn-
remount-volumes.log.

This volume could be new or damaged. If you run sn-recovery-
postinstall.sh,
this volume and any data on this volume will be deleted. If you only
had two
copies of object data, you will temporarily have only a single copy.
StorageGRID Webscale will attempt to restore data redundancy by
making
additional replicated copies or EC fragments, according to the rules
in
the active ILM policy.

Don't continue to the next step if you believe that the data
remaining on
this volume can't be rebuilt from elsewhere in the grid (for example,
if
your ILM policy uses a rule that makes only one copy or if volumes
have
failed on multiple nodes). Instead, contact support to determine how
to
recover your data.

====== Device /dev/sde ======
Mount and unmount device /dev/sde and checking file system
consistency:
The device is consistent.
Check rangedb structure on device /dev/sde:
Mount device /dev/sde to /tmp/sde-654321 with rangedb mount options
This device has all rangedb directories.
Found LDR node id 12000078, volume number 9 in the volID file
Error: This volume does not belong to this node. Fix the attached
volume and re-run this script.
```

Nell'output di esempio, un volume di storage è stato rimontato correttamente e tre volumi di storage hanno avuto errori.

- `/dev/sdb` Ha superato il controllo di coerenza del file system XFS e disponeva di una struttura di volume valida, quindi è stato rimontato correttamente. I dati sui dispositivi che vengono rimontati dallo script vengono conservati.
- `/dev/sdc` Verifica della coerenza del file system XFS non riuscita perché il volume di storage era nuovo o corrotto.

- `/dev/sdd` impossibile montare perché il disco non è stato inizializzato o il superblocco del disco è stato danneggiato. Quando lo script non riesce a montare un volume di storage, chiede se si desidera eseguire il controllo di coerenza del file system.
  - Se il volume di storage è collegato a un nuovo disco, rispondere **N** alla richiesta. Non è necessario controllare il file system su un nuovo disco.
  - Se il volume di storage è collegato a un disco esistente, rispondere **Y** alla richiesta. È possibile utilizzare i risultati del controllo del file system per determinare l'origine del danneggiamento. I risultati vengono salvati in `/var/local/log/sn-remount-volumes.log` file di log.
- `/dev/sde` Ha superato la verifica di coerenza del file system XFS e disponeva di una struttura di volume valida; tuttavia, l'ID del nodo LDR nel file volID non corrisponde all'ID per questo nodo di storage (la `configured LDR noid` visualizzato nella parte superiore). Questo messaggio indica che questo volume appartiene a un altro nodo di storage.

3. Esaminare l'output dello script e risolvere eventuali problemi.

> Se un volume di storage non ha superato il controllo di coerenza del file system XFS o non è stato possibile montarlo, esaminare attentamente i messaggi di errore nell'output. È necessario comprendere le implicazioni dell'esecuzione di `sn-recovery-postinstall.sh` creare script su questi volumi.

a. Verificare che i risultati includano una voce per tutti i volumi previsti. Se alcuni volumi non sono elencati, eseguire nuovamente lo script.

b. Esaminare i messaggi per tutti i dispositivi montati. Assicurarsi che non vi siano errori che indichino che un volume di storage non appartiene a questo nodo di storage.

   Nell'esempio, l'output per `/dev/sde` include il seguente messaggio di errore:

```
Error: This volume does not belong to this node. Fix the attached
volume and re-run this script.
```

> Se un volume di storage viene segnalato come appartenente a un altro nodo di storage, contattare il supporto tecnico. Se si esegue `sn-recovery-postinstall.sh` script, il volume di storage verrà riformattato, causando la perdita di dati.

c. Se non è stato possibile montare alcun dispositivo di storage, annotare il nome del dispositivo e riparare o sostituire il dispositivo.

> È necessario riparare o sostituire i dispositivi di storage che non possono essere montati.

   Il nome del dispositivo viene utilizzato per cercare l'ID del volume, che è necessario immettere quando si esegue `repair-data` script per ripristinare i dati dell'oggetto nel volume (la procedura successiva).

d. Dopo aver riparato o sostituito tutti i dispositivi non montabili, eseguire `sn-remount-volumes` eseguire nuovamente lo script per confermare che tutti i volumi di storage che possono essere rimontati sono stati rimontati.

Se un volume di storage non può essere montato o non è formattato correttamente e si passa alla fase successiva, il volume e i dati presenti nel volume verranno eliminati. Se si dispone di due copie di dati oggetto, si disporrà di una sola copia fino al completamento della procedura successiva (ripristino dei dati oggetto).

Non eseguire `sn-recovery-postinstall.sh` Eseguire uno script se si ritiene che i dati rimanenti su un volume di storage guasto non possano essere ricostruiti da un'altra parte della griglia (ad esempio, se il criterio ILM utilizza una regola che esegue una sola copia o se i volumi sono guasti su più nodi). Contattare invece il supporto tecnico per determinare come ripristinare i dati.

4. Eseguire `sn-recovery-postinstall.sh` script: `sn-recovery-postinstall.sh`

   Questo script riformatta tutti i volumi di storage che non possono essere montati o che sono stati trovati per essere formattati in modo non corretto; ricostruisce il database Cassandra sul nodo, se necessario; avvia i servizi sul nodo di storage.

   Tenere presente quanto segue:

   - L'esecuzione dello script potrebbe richiedere ore.
   - In generale, si consiglia di lasciare la sessione SSH da sola mentre lo script è in esecuzione.
   - Non premere **Ctrl+C** mentre la sessione SSH è attiva.
   - Lo script viene eseguito in background se si verifica un'interruzione della rete e termina la sessione SSH, ma è possibile visualizzarne l'avanzamento dalla pagina Recovery (Ripristino).
   - Se Storage Node utilizza il servizio RSM, lo script potrebbe sembrare bloccato per 5 minuti quando i servizi del nodo vengono riavviati. Questo ritardo di 5 minuti è previsto ogni volta che il servizio RSM viene avviato per la prima volta.

     Il servizio RSM è presente sui nodi di storage che includono il servizio ADC.

   Alcune procedure di ripristino StorageGRID utilizzano Reaper gestire le riparazioni Cassandra. Le riparazioni vengono eseguite automaticamente non appena vengono avviati i servizi correlati o richiesti. Si potrebbe notare un output di script che menziona "reaper" o "Cassandra repair". Se viene visualizzato un messaggio di errore che indica che la riparazione non è riuscita, eseguire il comando indicato nel messaggio di errore.

5. come `sn-recovery-postinstall.sh` Viene eseguito lo script, monitorare la pagina Recovery in Grid Manager.

   La barra di avanzamento e la colonna fase della pagina di ripristino forniscono uno stato di alto livello di `sn-recovery-postinstall.sh` script.

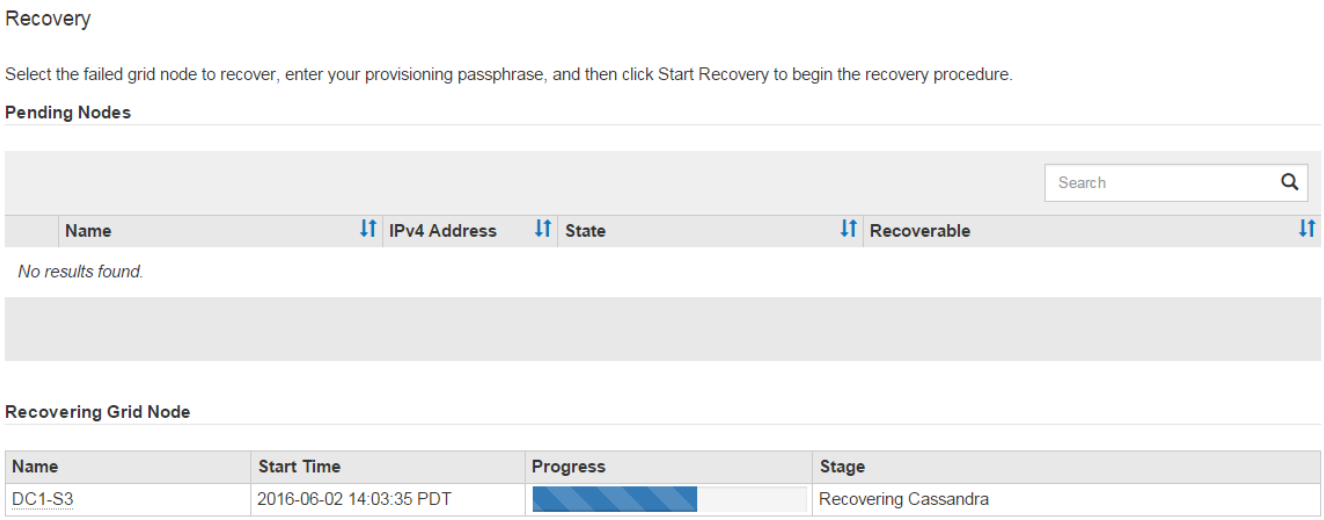

6. Dopo il `sn-recovery-postinstall.sh` lo script ha avviato i servizi sul nodo, è possibile ripristinare i dati degli oggetti su qualsiasi volume di storage formattato dallo script.

   Lo script chiede se si desidera ripristinare manualmente i dati dell'oggetto.

   - Nella maggior parte dei casi, dovresti "Ripristinare i dati degli oggetti utilizzando Grid Manager". Risposta `n` Per utilizzare Grid Manager.
   - In rari casi, ad esempio quando richiesto dal supporto tecnico o quando si sa che il nodo sostitutivo ha meno volumi disponibili per lo storage a oggetti rispetto al nodo originale, è necessario "ripristinare manualmente i dati dell'oggetto" utilizzando il `repair-data` script. Se si verifica uno di questi casi, rispondere `y`.

   > Se rispondi `y` per ripristinare manualmente i dati dell'oggetto:
   >
   > - Non è possibile ripristinare i dati degli oggetti utilizzando Grid Manager.
   > - È possibile monitorare l'avanzamento dei lavori di ripristino manuale utilizzando Grid Manager.

Ripristinare i dati dell'oggetto nel volume di storage (errore del disco di sistema)

Dopo il ripristino dei volumi di storage per un nodo di storage non appliance, è possibile ripristinare i dati degli oggetti replicati o codificati in cancellazione che sono stati persi in caso di guasto del nodo di storage.

Quale procedura è necessario utilizzare?

Se possibile, ripristinare i dati dell'oggetto utilizzando la pagina **Volume Restore** in Grid Manager.

- Se i volumi sono elencati in **MANUTENZIONE** > **Ripristino volume** > **nodi da ripristinare**, ripristinare i dati degli oggetti utilizzando "Pagina di ripristino dei volumi in Grid Manager".
- Se i volumi non sono elencati in **MANUTENZIONE** > **Ripristino volume** > **nodi da ripristinare**, seguire la procedura riportata di seguito per l'utilizzo di `repair-data` script per ripristinare i dati dell'oggetto.

  Se il nodo di storage recuperato contiene un numero inferiore di volumi rispetto al nodo che sta sostituendo, è necessario utilizzare `repair-data` script.

Utilizzare `repair-data` script per ripristinare i dati dell'oggetto

Prima di iniziare

- È necessario confermare che il nodo di storage recuperato ha uno stato di connessione di **connesso** Nella scheda **NODI** > **Panoramica** di Grid Manager.

A proposito di questa attività

I dati degli oggetti possono essere ripristinati da altri nodi di storage, da un nodo di archiviazione o da un pool di storage cloud, supponendo che le regole ILM del grid siano state configurate in modo da rendere disponibili le copie degli oggetti.

Tenere presente quanto segue:

- Se una regola ILM è stata configurata per memorizzare solo una copia replicata e tale copia esisteva su un volume di storage che non ha superato il test, non sarà possibile ripristinare l'oggetto.
- Se l'unica copia rimanente di un oggetto si trova in un pool di storage cloud, StorageGRID deve inviare più richieste all'endpoint del pool di storage cloud per ripristinare i dati dell'oggetto. Prima di eseguire questa procedura, contattare il supporto tecnico per ottenere assistenza nella stima dei tempi di ripristino e dei relativi costi.
- Se l'unica copia rimanente di un oggetto si trova su un nodo di archiviazione, i dati dell'oggetto vengono recuperati dal nodo di archiviazione. Il ripristino dei dati degli oggetti in un nodo di storage da un nodo di archiviazione richiede più tempo rispetto al ripristino delle copie da altri nodi di storage a causa della latenza associata ai recuperi da sistemi di storage di archiviazione esterni.

A proposito di `repair-data` script

Per ripristinare i dati dell'oggetto, eseguire `repair-data` script. Questo script inizia il processo di ripristino dei dati degli oggetti e lavora con la scansione ILM per garantire che le regole ILM siano soddisfatte.

Selezionare **Replicated data** o **Erasure-Coded (EC) data** per apprendere le diverse opzioni di `repair-data` script, in base al ripristino di dati replicati o a dati con codifica di cancellazione. Se è necessario ripristinare entrambi i tipi di dati, è necessario eseguire entrambi i set di comandi.

> Per ulteriori informazioni su `repair-data` script, invio `repair-data --help` Dalla riga di comando del nodo di amministrazione primario.

Dati replicati

Sono disponibili due comandi per il ripristino dei dati replicati, a seconda che sia necessario riparare l'intero nodo o solo alcuni volumi sul nodo:

```
repair-data start-replicated-node-repair

repair-data start-replicated-volume-repair
```

È possibile tenere traccia delle riparazioni dei dati replicati con questo comando:

```
repair-data show-replicated-repair-status
```

Cancellazione dei dati codificati (EC)

Sono disponibili due comandi per il ripristino dei dati con codifica erasure, a seconda che sia necessario riparare l'intero nodo o solo determinati volumi sul nodo:

```
repair-data start-ec-node-repair

repair-data start-ec-volume-repair
```

È possibile tenere traccia delle riparazioni dei dati con codifica per la cancellazione con questo comando:

```
repair-data show-ec-repair-status
```

> Le riparazioni dei dati con codifica erasure possono iniziare mentre alcuni nodi di storage sono offline. Tuttavia, se non è possibile tenere conto di tutti i dati con codice di cancellazione, la riparazione non può essere completata. La riparazione verrà completata dopo che tutti i nodi saranno disponibili.

> Il lavoro di riparazione EC riserva temporaneamente una grande quantità di storage. Gli avvisi relativi allo storage potrebbero essere attivati, ma verranno risolti al termine della riparazione. Se lo storage non è sufficiente per la prenotazione, il lavoro di riparazione EC non avrà esito positivo. Le prenotazioni di storage vengono rilasciate al termine del lavoro di riparazione EC, indipendentemente dal fatto che il lavoro abbia avuto esito negativo o positivo.

Trovare il nome host per il nodo di storage

1. Accedere al nodo di amministrazione principale:
   a. Immettere il seguente comando: `ssh admin@primary_Admin_Node_IP`
   b. Immettere la password elencata in `Passwords.txt` file.
   c. Immettere il seguente comando per passare a root: `su -`
   d. Immettere la password elencata in `Passwords.txt` file.

   Una volta effettuato l'accesso come root, il prompt cambia da `$` a. `#`.

2. Utilizzare `/etc/hosts` File per trovare il nome host del nodo di storage per i volumi di storage ripristinati. Per visualizzare un elenco di tutti i nodi nella griglia, immettere quanto segue: `cat /etc/hosts`.

Riparare i dati se tutti i volumi sono guasti

Se tutti i volumi di storage si sono guastati, riparare l'intero nodo. Seguire le istruzioni per **dati replicati**, **dati con codifica di cancellazione (EC)** o entrambi, a seconda che si utilizzino dati replicati, dati con codifica di cancellazione (EC) o entrambi.

Se solo alcuni volumi hanno avuto problemi, passare a. Riparare i dati se solo alcuni volumi sono guasti.

> Non puoi correre `repair-data` operazioni per più di un nodo contemporaneamente. Per ripristinare più nodi, contattare il supporto tecnico.

Dati replicati

Se la griglia include dati replicati, utilizzare `repair-data start-replicated-node-repair` con il `--nodes` opzione, dove `--nodes` È il nome host (nome di sistema) per riparare l'intero nodo di storage.

Questo comando ripara i dati replicati su un nodo di storage denominato SG-DC-SN3:

```
repair-data start-replicated-node-repair --nodes SG-DC-SN3
```

> Quando i dati dell'oggetto vengono ripristinati, l'avviso **oggetti persi** viene attivato se il sistema StorageGRID non riesce a individuare i dati dell'oggetto replicati. Gli avvisi potrebbero essere attivati sui nodi di storage all'interno del sistema. È necessario determinare la causa della perdita e se è possibile eseguire il ripristino. Vedere "Esaminare gli oggetti persi".

Cancellazione dei dati codificati (EC)

Se la griglia contiene dati con codifica per la cancellazione, utilizzare `repair-data start-ec-node-repair` con il `--nodes` opzione, dove `--nodes` È il nome host (nome di sistema) per riparare l'intero nodo di storage.

Questo comando ripara i dati con codifica di cancellazione su un nodo di storage denominato SG-DC-SN3:

```
repair-data start-ec-node-repair --nodes SG-DC-SN3
```

L'operazione restituisce un valore univoco `repair ID` questo lo identifica `repair_data` operazione. Utilizzare questo `repair ID` per tenere traccia dell'avanzamento e dei risultati di `repair_data` operazione. Non viene restituito alcun altro feedback al termine del processo di ripristino.

> Le riparazioni dei dati con codifica erasure possono iniziare mentre alcuni nodi di storage sono offline. La riparazione verrà completata dopo che tutti i nodi saranno disponibili.

Riparare i dati se solo alcuni volumi sono guasti

Se solo alcuni volumi hanno avuto problemi, riparare i volumi interessati. Seguire le istruzioni per **dati replicati**, **dati con codifica di cancellazione (EC)** o entrambi, a seconda che si utilizzino dati replicati, dati con codifica di cancellazione (EC) o entrambi.

Se tutti i volumi non sono riusciti, passare a. Riparare i dati se tutti i volumi sono guasti.

Inserire gli ID del volume in formato esadecimale. Ad esempio, `0000` è il primo volume e. `000F` è il sedicesimo volume. È possibile specificare un volume, un intervallo di volumi o più volumi che non si trovano in una sequenza.

Tutti i volumi devono trovarsi sullo stesso nodo di storage. Se è necessario ripristinare i volumi per più di un nodo di storage, contattare il supporto tecnico.

Dati replicati

Se la griglia contiene dati replicati, utilizzare `start-replicated-volume-repair` con il `--nodes` opzione per identificare il nodo (dove `--nodes` è il nome host del nodo). Quindi, aggiungere il `--volumes` oppure `--volume-range` come illustrato negli esempi seguenti.

Volume singolo: Questo comando ripristina i dati replicati nel volume `0002` Su un nodo di storage denominato SG-DC-SN3:

```
repair-data start-replicated-volume-repair --nodes SG-DC-SN3 --volumes 0002
```

Range of Volumes (intervallo di volumi): Questo comando ripristina i dati replicati in tutti i volumi dell'intervallo `0003` a. `0009` Su un nodo di storage denominato SG-DC-SN3:

```
repair-data start-replicated-volume-repair --nodes SG-DC-SN3 --volume-range
0003,0009
```

Volumi multipli non in sequenza: Questo comando ripristina i dati replicati nei volumi `0001`, `0005`, e. `0008` Su un nodo di storage denominato SG-DC-SN3:

```
repair-data start-replicated-volume-repair --nodes SG-DC-SN3 --volumes
0001,0005,0008
```

> Quando i dati dell'oggetto vengono ripristinati, l'avviso **oggetti persi** viene attivato se il sistema StorageGRID non riesce a individuare i dati dell'oggetto replicati. Gli avvisi potrebbero essere attivati sui nodi di storage all'interno del sistema. Prendere nota della descrizione dell'avviso e delle azioni consigliate per determinare la causa della perdita e se è possibile eseguire il ripristino.

Cancellazione dei dati codificati (EC)

Se la griglia contiene dati con codifica per la cancellazione, utilizzare `start-ec-volume-repair` con il `--nodes` opzione per identificare il nodo (dove `--nodes` è il nome host del nodo). Quindi, aggiungere il `--volumes` oppure `--volume-range` come illustrato negli esempi seguenti.

Volume singolo: Questo comando ripristina i dati con codifica erasure nel volume `0007` Su un nodo di storage denominato SG-DC-SN3:

```
repair-data start-ec-volume-repair --nodes SG-DC-SN3 --volumes 0007
```

Range of Volumes (intervallo di volumi): Questo comando ripristina i dati con codifica di cancellazione su tutti i volumi dell'intervallo `0004` a. `0006` Su un nodo di storage denominato SG-DC-SN3:

```
repair-data start-ec-volume-repair --nodes SG-DC-SN3 --volume-range 0004,0006
```

Volumi multipli non in sequenza: Questo comando ripristina i dati con codifica erasure nei volumi `000A`, `000C`, e. `000E` Su un nodo di storage denominato SG-DC-SN3:

```
repair-data start-ec-volume-repair --nodes SG-DC-SN3 --volumes 000A,000C,000E
```

Il `repair-data` l'operazione restituisce un valore univoco `repair ID` questo lo identifica `repair_data` operazione. Utilizzare questo `repair ID` per tenere traccia dell'avanzamento e dei risultati di `repair_data` operazione. Non viene restituito alcun altro feedback al termine del processo di

ripristino.

> Le riparazioni dei dati con codifica erasure possono iniziare mentre alcuni nodi di storage sono offline. La riparazione verrà completata dopo che tutti i nodi saranno disponibili.

Monitorare le riparazioni

Monitorare lo stato dei lavori di riparazione, in base all'utilizzo di **dati replicati**, **dati EC (erasure-coded)** o entrambi.

È inoltre possibile monitorare lo stato dei lavori di ripristino dei volumi in corso e visualizzare la cronologia dei lavori di ripristino completati in"Grid Manager".

Dati replicati

- Per ottenere una percentuale di completamento stimata per la riparazione replicata, aggiungere `show-replicated-repair-status` al comando repair-data.

  ```
  repair-data show-replicated-repair-status
  ```

- Per determinare se le riparazioni sono state completate:
  a. Selezionare **NODI** > ***nodo di storage in riparazione*** > **ILM**.
  b. Esaminare gli attributi nella sezione Valutazione. Al termine delle riparazioni, l'attributo **in attesa - tutto** indica 0 oggetti.
- Per monitorare la riparazione in modo più dettagliato:
  a. Selezionare **SUPPORT** > **Tools** > **Grid topology**.
  b. Selezionare ***Grid*** > ***Storage Node in riparazione*** > **LDR** > **Data Store**.
  c. Utilizzare una combinazione dei seguenti attributi per determinare, come possibile, se le riparazioni replicate sono complete.

  > Le incongruenze di Cassandra potrebbero essere presenti e le riparazioni non riuscite non vengono monitorate.

  - **Tentativi di riparazione (XRPA)**: Utilizzare questo attributo per tenere traccia dell'avanzamento delle riparazioni replicate. Questo attributo aumenta ogni volta che un nodo di storage tenta di riparare un oggetto ad alto rischio. Quando questo attributo non aumenta per un periodo superiore al periodo di scansione corrente (fornito dall'attributo **Scan Period — Estimated**), significa che la scansione ILM non ha rilevato oggetti ad alto rischio che devono essere riparati su alcun nodo.

    > Gli oggetti ad alto rischio sono oggetti che rischiano di essere completamente persi. Non sono inclusi oggetti che non soddisfano la configurazione ILM.

  - **Periodo di scansione — stimato (XSCM)**: Utilizzare questo attributo per stimare quando verrà applicata una modifica di policy agli oggetti precedentemente acquisiti. Se l'attributo **riparazioni tentate** non aumenta per un periodo superiore al periodo di scansione corrente, è probabile che vengano eseguite riparazioni replicate. Si noti che il periodo di scansione può cambiare. L'attributo **Scan Period — Estimated (XSCM)** si applica all'intera griglia ed è il massimo di tutti i periodi di scansione del nodo. È possibile eseguire una query nella cronologia degli attributi **Scan Period — Estimated** per la griglia per determinare un intervallo di tempo appropriato.

Cancellazione dei dati codificati (EC)

Per monitorare la riparazione dei dati con codifica erasure e riprovare eventuali richieste che potrebbero non essere riuscite:

1. Determinare lo stato delle riparazioni dei dati con codice di cancellazione:
   - Selezionare **SUPPORTO** > **Strumenti** > **metriche** per visualizzare il tempo stimato per il completamento e la percentuale di completamento per il lavoro corrente. Quindi, selezionare **EC Overview** (Panoramica EC) nella sezione Grafana. Esaminare le dashboard **Grid EC Job Estimated Time to Completion** (tempo stimato per il completamento della commessa EC) e **Grid EC Job Percentage Completed** (percentuale lavoro EC completata).

- Utilizzare questo comando per visualizzare lo stato di uno specifico `repair-data` funzionamento:

  ```
  repair-data show-ec-repair-status --repair-id repair ID
  ```

- Utilizzare questo comando per elencare tutte le riparazioni:

  ```
  repair-data show-ec-repair-status
  ```

L'output elenca le informazioni, tra cui `repair ID`, per tutte le riparazioni precedentemente e attualmente in esecuzione.

2. Se l'output mostra che l'operazione di riparazione non è riuscita, utilizzare `--repair-id` opzione per riprovare la riparazione.

   Questo comando prova di nuovo una riparazione del nodo non riuscita, utilizzando l'ID riparazione 6949309319275667690:

   ```
   repair-data start-ec-node-repair --repair-id 6949309319275667690
   ```

   Questo comando prova di nuovo una riparazione del volume non riuscita, utilizzando l'ID riparazione 6949309319275667690:

   ```
   repair-data start-ec-volume-repair --repair-id 6949309319275667690
   ```

Controllare lo stato dello storage dopo il ripristino del disco di sistema Storage Node

Dopo aver ripristinato l'unità di sistema per un nodo di storage, è necessario verificare che lo stato desiderato del nodo di storage sia impostato su online e assicurarsi che lo stato sia online per impostazione predefinita ogni volta che il server del nodo di storage viene riavviato.

Prima di iniziare

- Hai effettuato l'accesso a Grid Manager utilizzando un "browser web supportato".
- Il nodo di storage è stato ripristinato e il ripristino dei dati è stato completato.

Fasi

1. Selezionare **SUPPORT** > **Tools** > **Grid topology**.
2. Controllare i valori di **Recovery Storage Node** > **LDR** > **Storage** > **Storage state — Desired** e **Storage state — Current**.

   Il valore di entrambi gli attributi deve essere Online.

3. Se lo stato di storage — desiderato è impostato su sola lettura, attenersi alla seguente procedura:
   a. Fare clic sulla scheda **Configurazione**.
   b. Dall'elenco a discesa **Storage state — Desired** (Stato storage — desiderato*), selezionare **Online**.
   c. Fare clic su **Applica modifiche**.
   d. Fare clic sulla scheda **Panoramica** e verificare che i valori di **Stato dello storage — desiderato** e **Stato dello storage — corrente** siano aggiornati a Online.

Ripristinare i dati degli oggetti utilizzando Grid Manager

È possibile ripristinare i dati degli oggetti per un volume di storage o un nodo di storage guasto utilizzando Grid Manager. È inoltre possibile utilizzare Grid Manager per monitorare i processi di ripristino in corso e visualizzare una cronologia di ripristino.

Prima di iniziare

- Una di queste procedure è stata completata per formattare i volumi guasti:
  - "Rimontare e riformattare i volumi di storage delle appliance (procedura manuale)"
  - "Rimontare e riformattare i volumi di storage (procedura manuale)"
- Hai confermato che lo stato di connessione del nodo di storage in cui stai ripristinando gli oggetti è **connesso** Nella scheda **NODI** > **Panoramica** di Grid Manager.
- Hai confermato quanto segue:
  - Non è in corso un'espansione della griglia per aggiungere un nodo di storage.
  - La decommissionazione di un nodo di storage non è in corso o non è riuscita.
  - Non è in corso il ripristino di un volume di storage guasto.
  - Non è in corso il ripristino di un nodo di storage con un disco di sistema guasto.
  - Un lavoro di ribilanciamento EC non è in corso.
  - La clonazione del nodo dell'appliance non è in corso.

A proposito di questa attività

Dopo aver sostituito i dischi ed eseguito le procedure manuali per la formattazione dei volumi, Grid Manager visualizza i volumi come candidati per il ripristino nella scheda **MANUTENZIONE** > **Ripristino volume** > **nodi da ripristinare**.

Se possibile, ripristinare i dati dell'oggetto utilizzando la pagina **Volume Restore** in Grid Manager. Attenersi alle seguenti linee guida:

- Se i volumi sono elencati in **MANUTENZIONE** > **Ripristino volume** > **nodi da ripristinare**, ripristinare i dati degli oggetti come descritto di seguito. I volumi vengono elencati se:
  - Alcuni, ma non tutti, volumi di storage in un nodo sono guasti
  - Tutti i volumi di storage in un nodo sono guasti e vengono sostituiti con lo stesso numero di volumi o più volumi

  Anche la pagina di ripristino del volume in Grid Manager consente di monitorare il processo di ripristino del volume e. visualizzare la cronologia del ripristino.

- Se i volumi non sono elencati in Grid Manager come candidati per il ripristino, seguire la procedura appropriata per l'utilizzo di `repair-data` script per ripristinare i dati dell'oggetto:
  - "Ripristino dei dati degli oggetti nel volume di storage (errore del disco di sistema)"
  - "Ripristinare i dati degli oggetti nel volume di storage in cui il disco di sistema è intatto"
  - "Ripristinare i dati dell'oggetto nel volume di storage per l'appliance"

  Se il nodo di storage recuperato contiene un numero inferiore di volumi rispetto al nodo che sta sostituendo, è necessario utilizzare `repair-data` script.

È possibile ripristinare due tipi di dati oggetto:

- Gli oggetti dati replicati vengono ripristinati da altre posizioni, supponendo che le regole ILM della griglia siano state configurate per rendere disponibili le copie degli oggetti.
  - Se una regola ILM è stata configurata per memorizzare solo una copia replicata e tale copia esisteva su un volume di storage che non ha superato il test, non sarà possibile ripristinare l'oggetto.
  - Se l'unica copia rimanente di un oggetto si trova in un pool di storage cloud, StorageGRID deve inviare più richieste all'endpoint del pool di storage cloud per ripristinare i dati dell'oggetto.
  - Se l'unica copia rimanente di un oggetto si trova su un nodo di archiviazione, i dati dell'oggetto vengono recuperati dal nodo di archiviazione. Il ripristino dei dati degli oggetti in un nodo di storage da un nodo di archiviazione richiede più tempo rispetto al ripristino delle copie degli oggetti da altri nodi di storage.
- Gli oggetti dati EC (erasure coded) vengono ripristinati riassemblando i frammenti memorizzati. I frammenti corrotti o persi vengono ricreati dall'algoritmo di erasure coding dai dati rimanenti e dai frammenti di parità.

> Il ripristino dei volumi dipende dalla disponibilità delle risorse in cui sono memorizzate le copie a oggetti. L'avanzamento del ripristino dei volumi non è lineare e potrebbe richiedere giorni o settimane.

Ripristinare il volume o il nodo guasto

Per ripristinare un volume o un nodo guasto, procedere come segue.

Fasi

1. In Grid Manager, andare a **MANUTENZIONE** > **Volume repristino**.
2. Selezionare la scheda **nodi da ripristinare**.

   Il numero sulla scheda indica il numero di nodi con volumi che richiedono il ripristino.

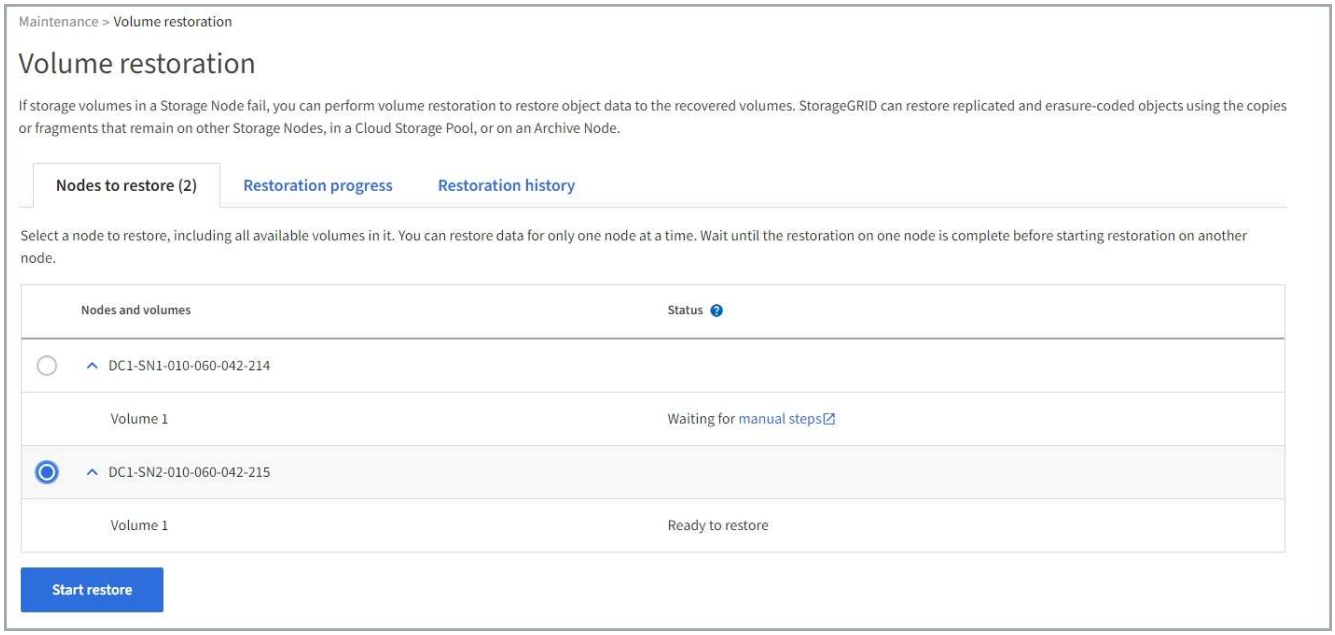

3. Espandere ciascun nodo per visualizzare i volumi in esso che richiedono il ripristino e il relativo stato.
4. Correggere eventuali problemi che impediscono il ripristino di ciascun volume indicati quando si seleziona Waiting for manual steps (in attesa di operazioni manuali), se visualizzato come stato del volume.

5. Selezionare un nodo da ripristinare in cui tutti i volumi indicano uno stato Pronto per il ripristino.

   È possibile ripristinare i volumi solo per un nodo alla volta.

   Ogni volume nel nodo deve indicare che è pronto per il ripristino.

6. Selezionare **Avvia ripristino**.
7. Risolvere eventuali avvisi che potrebbero essere visualizzati o selezionare **Avvia comunque** per ignorare gli avvisi e avviare il ripristino.

I nodi vengono spostati dalla scheda **Nodes to restore** (nodi da ripristinare) alla scheda **Restoration Progress** (avanzamento ripristino) all'avvio del ripristino.

Se non è possibile avviare il ripristino di un volume, il nodo torna alla scheda **nodi da ripristinare**.

Visualizza l'avanzamento del ripristino

La scheda **Restoration Progress** (avanzamento ripristino) mostra lo stato del processo di ripristino del volume e le informazioni sui volumi di un nodo da ripristinare.

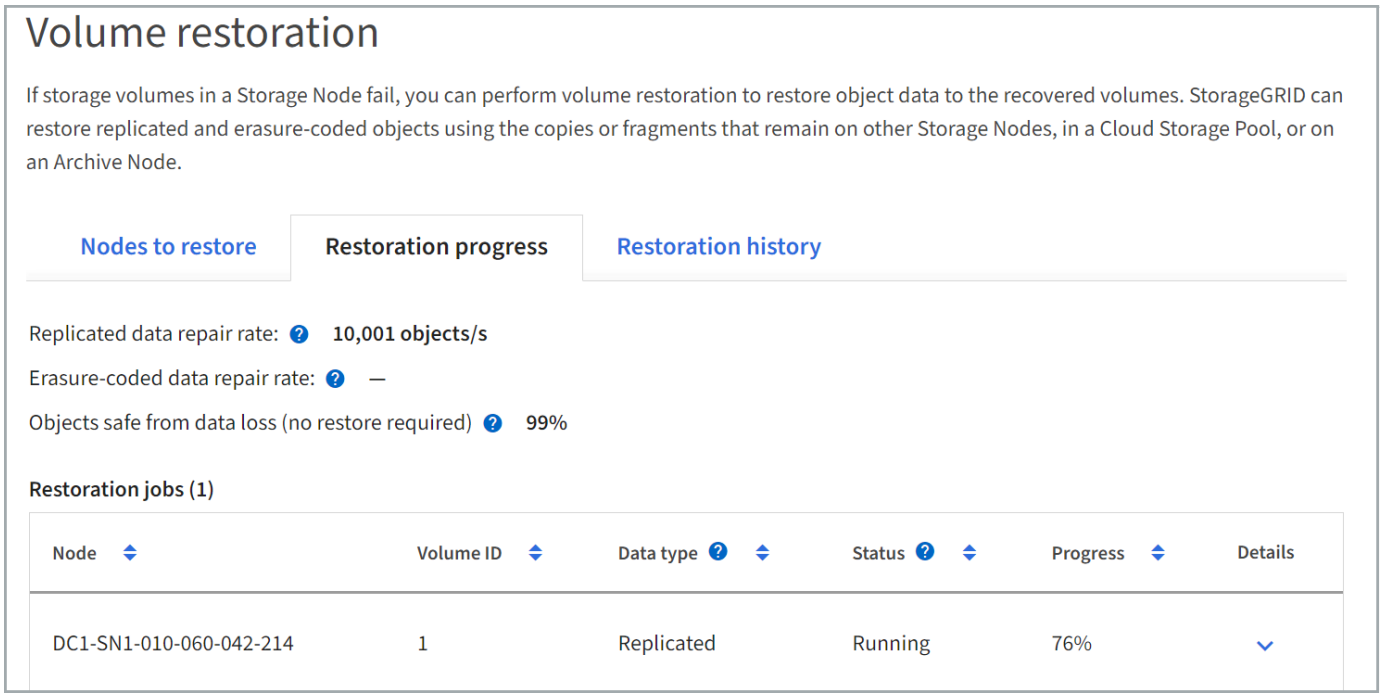

I tassi di riparazione dei dati per gli oggetti replicati e con erasure coding in tutti i volumi sono la media che riepiloga tutti i ripristini in corso, inclusi quelli avviati utilizzando `repair-data` script. Viene indicata anche la percentuale di oggetti in quei volumi che sono intatti e non richiedono il ripristino.

> Il ripristino dei dati replicati dipende dalla disponibilità delle risorse in cui sono memorizzate le copie replicate. L'avanzamento del ripristino dei dati replicati non è lineare e potrebbe richiedere giorni o settimane.

La sezione lavori di ripristino visualizza informazioni sui ripristini dei volumi avviati da Grid Manager.

- Il numero nell'intestazione della sezione lavori di ripristino indica il numero di volumi che vengono ripristinati o messi in coda per il ripristino.

- La tabella visualizza le informazioni relative a ciascun volume di un nodo da ripristinare e al relativo stato di avanzamento.
  - L'avanzamento per ciascun nodo visualizza la percentuale per ciascun lavoro.
  - Espandere la colonna Dettagli per visualizzare l'ora di inizio del ripristino e l'ID del processo.
- Se il ripristino di un volume non riesce:
  - La colonna Status (Stato) indica failed (non riuscito)
  - Viene visualizzato un errore che indica la causa del guasto.

    Correggere i problemi indicati nell'errore. Quindi selezionare **Riprova** per riavviare il ripristino del volume.

  Se più processi di ripristino non sono riusciti, selezionando **Riprova** viene avviato l'ultimo processo non riuscito.

Visualizza la cronologia del ripristino

La scheda **Restoration history** (Cronologia ripristino) mostra informazioni su tutti i ripristini dei volumi completati correttamente.

> Le dimensioni non sono applicabili agli oggetti replicati e vengono visualizzate solo per i ripristini che contengono oggetti dati EC (erasure coded).

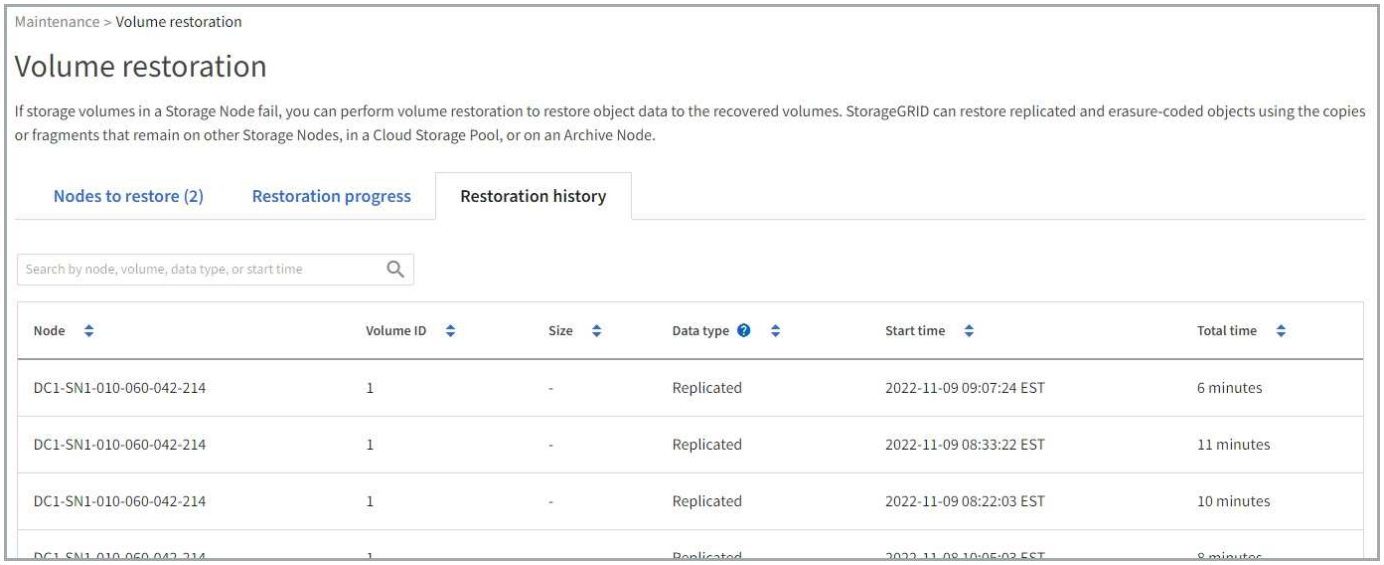

Monitorare i lavori dei dati di riparazione

È possibile monitorare lo stato dei lavori di riparazione utilizzando `repair-data` script dalla riga di comando.

Questi includono i processi avviati manualmente o quelli avviati automaticamente da StorageGRID nell'ambito di una procedura di decommissionamento.

> Se si eseguono processi di ripristino dei volumi, "Monitorare l'avanzamento e visualizzare una cronologia di tali lavori in Grid Manager" invece.

Monitorare lo stato di `repair-data` Processi basati sull'utilizzo di **dati replicati**, **dati con codifica di cancellazione (EC)** o entrambi.

Dati replicati

- Per ottenere una percentuale di completamento stimata per la riparazione replicata, aggiungere `show-replicated-repair-status` al comando repair-data.

  ```
  repair-data show-replicated-repair-status
  ```

- Per determinare se le riparazioni sono state completate:
  a. Selezionare **NODI** > ***nodo di storage in riparazione*** > **ILM**.
  b. Esaminare gli attributi nella sezione Valutazione. Al termine delle riparazioni, l'attributo **in attesa - tutto** indica 0 oggetti.
- Per monitorare la riparazione in modo più dettagliato:
  a. Selezionare **SUPPORT** > **Tools** > **Grid topology**.
  b. Selezionare ***Grid*** > ***Storage Node in riparazione*** > **LDR** > **Data Store**.
  c. Utilizzare una combinazione dei seguenti attributi per determinare, come possibile, se le riparazioni replicate sono complete.

    > Le incongruenze di Cassandra potrebbero essere presenti e le riparazioni non riuscite non vengono monitorate.

    - **Tentativi di riparazione (XRPA)**: Utilizzare questo attributo per tenere traccia dell'avanzamento delle riparazioni replicate. Questo attributo aumenta ogni volta che un nodo di storage tenta di riparare un oggetto ad alto rischio. Quando questo attributo non aumenta per un periodo superiore al periodo di scansione corrente (fornito dall'attributo **Scan Period — Estimated**), significa che la scansione ILM non ha rilevato oggetti ad alto rischio che devono essere riparati su alcun nodo.

      > Gli oggetti ad alto rischio sono oggetti che rischiano di essere completamente persi. Non sono inclusi oggetti che non soddisfano la configurazione ILM.

    - **Periodo di scansione — stimato (XSCM)**: Utilizzare questo attributo per stimare quando verrà applicata una modifica di policy agli oggetti precedentemente acquisiti. Se l'attributo **riparazioni tentate** non aumenta per un periodo superiore al periodo di scansione corrente, è probabile che vengano eseguite riparazioni replicate. Si noti che il periodo di scansione può cambiare. L'attributo **Scan Period — Estimated (XSCM)** si applica all'intera griglia ed è il massimo di tutti i periodi di scansione del nodo. È possibile eseguire una query nella cronologia degli attributi **Scan Period — Estimated** per la griglia per determinare un intervallo di tempo appropriato.

Cancellazione dei dati codificati (EC)

Per monitorare la riparazione dei dati con codifica erasure e riprovare eventuali richieste che potrebbero non essere riuscite:

1. Determinare lo stato delle riparazioni dei dati con codice di cancellazione:
   - Selezionare **SUPPORTO** > **Strumenti** > **metriche** per visualizzare il tempo stimato per il completamento e la percentuale di completamento per il lavoro corrente. Quindi, selezionare **EC Overview** (Panoramica EC) nella sezione Grafana. Esaminare le dashboard **Grid EC Job Estimated Time to Completion** (tempo stimato per il completamento della commessa EC) e **Grid EC Job Percentage Completed** (percentuale lavoro EC completata).

- Utilizzare questo comando per visualizzare lo stato di uno specifico `repair-data` funzionamento:

  ```
  repair-data show-ec-repair-status --repair-id repair ID
  ```

- Utilizzare questo comando per elencare tutte le riparazioni:

  ```
  repair-data show-ec-repair-status
  ```

L'output elenca le informazioni, tra cui `repair ID`, per tutte le riparazioni precedentemente e attualmente in esecuzione.

2. Se l'output mostra che l'operazione di riparazione non è riuscita, utilizzare `--repair-id` opzione per riprovare la riparazione.

   Questo comando prova di nuovo una riparazione del nodo non riuscita, utilizzando l'ID riparazione 6949309319275667690:

   ```
   repair-data start-ec-node-repair --repair-id 6949309319275667690
   ```

   Questo comando prova di nuovo una riparazione del volume non riuscita, utilizzando l'ID riparazione 6949309319275667690:

   ```
   repair-data start-ec-volume-repair --repair-id 6949309319275667690
   ```

Ripristino da errori del nodo di amministrazione

Recovery from Admin Node Failures: Workflow

Il processo di ripristino per un nodo di amministrazione dipende dal fatto che si tratti del nodo di amministrazione primario o di un nodo di amministrazione non primario.

I passaggi di alto livello per il ripristino di un nodo di amministrazione primario o non primario sono gli stessi, anche se i dettagli dei passaggi differiscono.

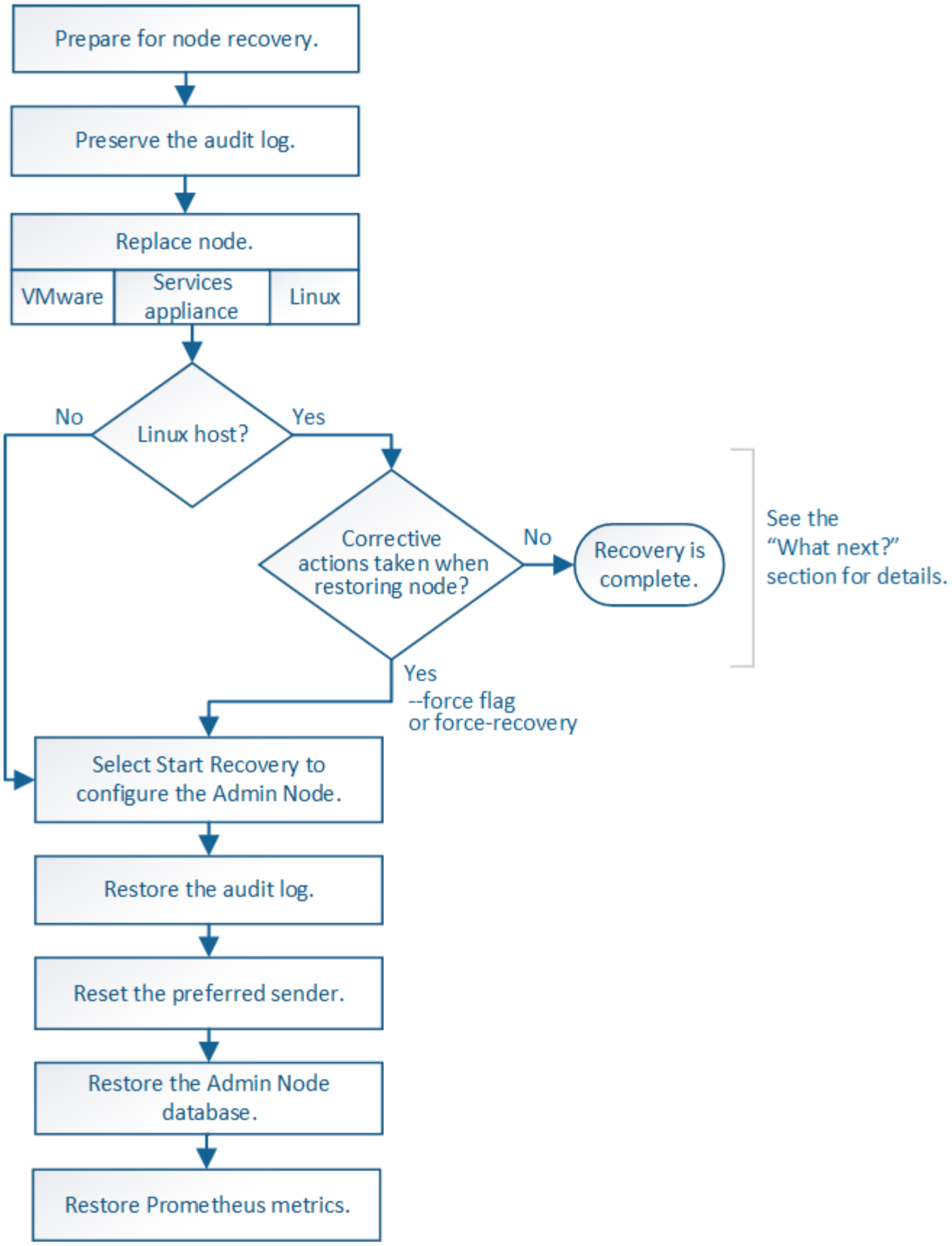

Seguire sempre la procedura di ripristino corretta per l'Admin Node che si sta ripristinando. Le procedure hanno lo stesso aspetto ad un livello elevato, ma differiscono nei dettagli.

Scelte

- "Ripristino da guasti principali del nodo di amministrazione"
- "Ripristino da guasti non primari del nodo di amministrazione"

Ripristino da guasti principali del nodo di amministrazione

Recovery from primary Admin Node failures (Ripristino da guasti principali del nodo di amministrazione

È necessario completare un set specifico di attività per eseguire il ripristino da un guasto primario del nodo di amministrazione. Il nodo di amministrazione primario ospita il servizio CMN (Configuration Management Node) per la griglia.

Un nodo di amministrazione primario guasto deve essere sostituito tempestivamente. Il servizio CMN (Configuration Management Node) sul nodo di amministrazione primario è responsabile dell'emissione di blocchi di identificatori di oggetti per la griglia. Questi identificatori vengono assegnati agli oggetti man mano che vengono acquisiti. Non è possibile acquisire nuovi oggetti a meno che non siano disponibili identificatori. L'acquisizione degli oggetti può continuare anche quando la CMN non è disponibile, poiché la fornitura di identificatori di circa un mese viene memorizzata nella cache della griglia. Tuttavia, una volta esauriti gli identificatori memorizzati nella cache, non è possibile aggiungere nuovi oggetti.

> È necessario riparare o sostituire un nodo di amministrazione primario guasto entro circa un mese, altrimenti la griglia potrebbe perdere la capacità di acquisire nuovi oggetti. Il periodo di tempo esatto dipende dal tasso di acquisizione degli oggetti: Se hai bisogno di una valutazione più accurata del periodo di tempo per la tua griglia, contatta il supporto tecnico.

Copia i registri di controllo dal nodo di amministrazione primario non riuscito

Se è possibile copiare i registri di controllo dal nodo di amministrazione primario guasto, è necessario conservarli per mantenere il record dell'attività e dell'utilizzo del sistema della griglia. È possibile ripristinare i registri di controllo conservati nel nodo di amministrazione primario recuperato dopo che è attivo e in esecuzione.

A proposito di questa attività

Questa procedura copia i file di log di audit dal nodo di amministrazione non riuscito in una posizione temporanea su un nodo griglia separato. Questi registri di controllo conservati possono quindi essere copiati nel nodo di amministrazione sostitutivo. I registri di controllo non vengono copiati automaticamente nel nuovo nodo di amministrazione.

A seconda del tipo di errore, potrebbe non essere possibile copiare i registri di controllo da un nodo di amministrazione non riuscito. Se l'implementazione ha un solo nodo di amministrazione, il nodo di amministrazione recuperato avvia la registrazione degli eventi nel registro di controllo in un nuovo file vuoto e i dati precedentemente registrati vengono persi. Se l'implementazione include più di un nodo di amministrazione, è possibile ripristinare i registri di controllo da un altro nodo di amministrazione.

> Se i registri di controllo non sono ora accessibili sul nodo di amministrazione guasto, potrebbe essere possibile accedervi in un secondo momento, ad esempio dopo il ripristino dell'host.

Fasi

1. Se possibile, accedere al nodo Admin non riuscito. In caso contrario, accedere al nodo di amministrazione primario o a un altro nodo di amministrazione, se disponibile.
   a. Immettere il seguente comando: `ssh admin@grid_node_IP`

b. Immettere la password elencata in `Passwords.txt` file.

c. Immettere il seguente comando per passare a root: `su -`

d. Immettere la password elencata in `Passwords.txt` file.

Una volta effettuato l'accesso come root, il prompt cambia da `$` a. `#`.

2. Arrestare il servizio AMS per impedire la creazione di un nuovo file di log:`service ams stop`
3. Rinominare il file audit.log in modo che non sovrascriva il file esistente quando lo si copia nel nodo di amministrazione recuperato.

   Rinominare il file audit.log con un nome di file numerato univoco. Ad esempio, rinominare il file audit.log in `2023-10-25.txt.1`.

   ```
   cd /var/local/audit/export
   ls -l
   mv audit.log 2023-10-25.txt.1
   ```

4. Riavviare il servizio AMS: `service ams start`
5. Creare la directory per copiare tutti i file di log dell'audit in una posizione temporanea su un nodo griglia separato: `ssh admin@grid_node_IP mkdir -p /var/local/tmp/saved-audit-logs`

   Quando richiesto, inserire la password per admin.

6. Copia tutti i file di log di audit: `scp -p * admin@grid_node_IP:/var/local/tmp/saved-audit-logs`

   Quando richiesto, inserire la password per admin.

7. Disconnettersi come root: `exit`

Sostituire nodo amministratore primario

Per ripristinare un nodo di amministrazione primario, è necessario prima sostituire l'hardware fisico o virtuale.

È possibile sostituire un nodo di amministrazione primario guasto con un nodo di amministrazione primario in esecuzione sulla stessa piattaforma oppure sostituire un nodo di amministrazione primario in esecuzione su VMware o su un host Linux con un nodo di amministrazione primario in hosting su un'appliance di servizi.

Utilizzare la procedura corrispondente alla piattaforma sostitutiva selezionata per il nodo. Una volta completata la procedura di sostituzione del nodo (adatta a tutti i tipi di nodo), questa procedura indirizzerà l'utente al passaggio successivo per il ripristino primario del nodo di amministrazione.

Piattaforma sostitutiva	Procedura
VMware	"Sostituire un nodo VMware"
Linux	"Sostituire un nodo Linux"

Piattaforma sostitutiva	Procedura
Appliance di servizi SG100 e SG1000	"Sostituire un'appliance di servizi"
OpenStack	I file e gli script dei dischi delle macchine virtuali forniti da NetApp per OpenStack non sono più supportati per le operazioni di recovery. Se è necessario ripristinare un nodo in esecuzione in un'implementazione OpenStack, scaricare i file per il sistema operativo Linux in uso. Quindi, seguire la procedura per "Sostituzione di un nodo Linux".

Configurare il nodo amministrativo primario sostitutivo

Il nodo sostitutivo deve essere configurato come nodo amministratore primario per il sistema StorageGRID.

Prima di iniziare

- Per i nodi di amministrazione primari ospitati su macchine virtuali, la macchina virtuale è stata implementata, attivata e inizializzata.
- Per i nodi di amministrazione primari ospitati su un'appliance di servizi, l'appliance è stata sostituita e il software è stato installato. Vedere "istruzioni per l'installazione dell'apparecchio".
- Si dispone dell'ultimo backup del file del pacchetto di ripristino (`sgws-recovery-package-`*`id-revision`*`.zip`).
- Si dispone della passphrase di provisioning.

Fasi

1. Aprire il browser Web e accedere a. `https://primary_admin_node_ip`.

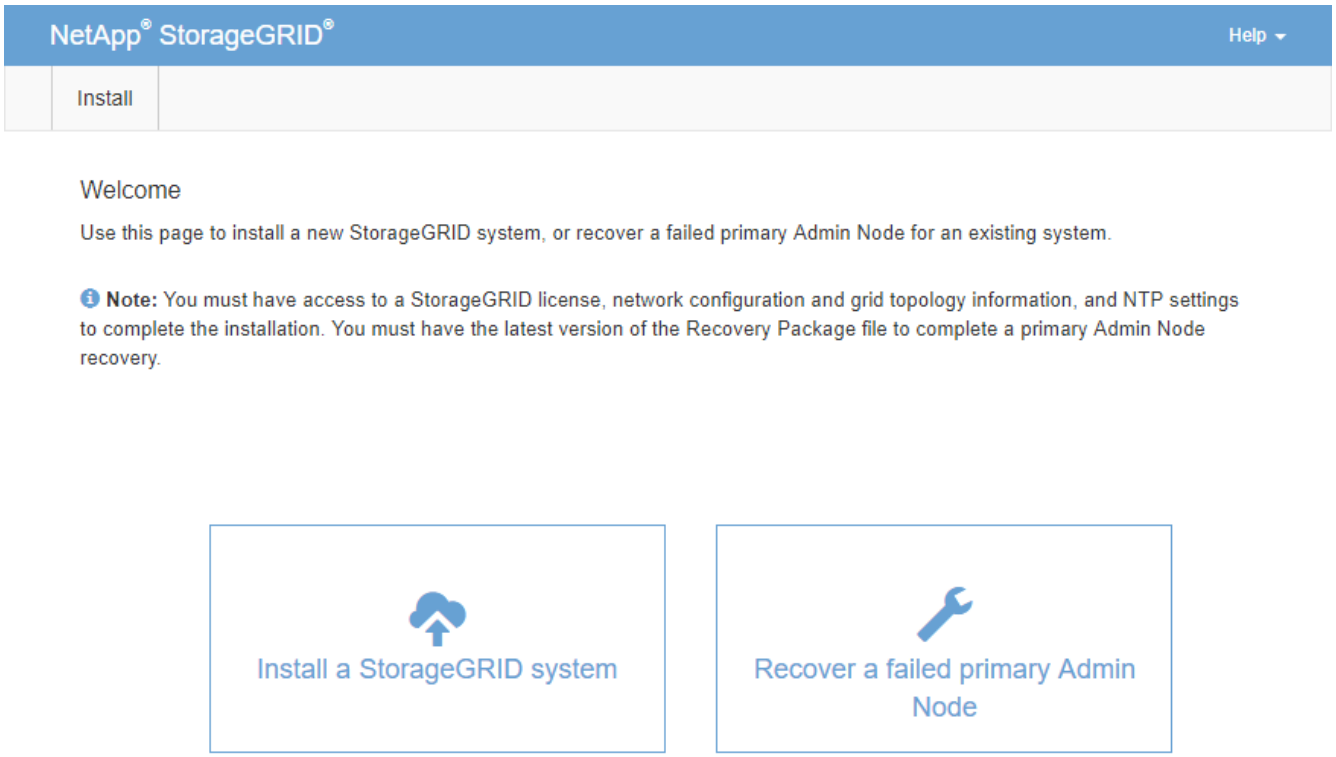

2. Fare clic su **Recover a failed primary Admin Node** (Ripristina nodo amministratore primario guasto
3. Caricare il backup più recente del pacchetto di ripristino:
   a. Fare clic su **Sfoglia**.
   b. Individuare il file del pacchetto di ripristino più recente per il sistema StorageGRID in uso e fare clic su **Apri**.
4. Inserire la passphrase di provisioning.
5. Fare clic su **Start Recovery** (Avvia ripristino).

   Viene avviato il processo di ripristino. Grid Manager potrebbe non essere disponibile per alcuni minuti all'avvio dei servizi richiesti. Al termine del ripristino, viene visualizzata la pagina di accesso.

6. Se è attivato il Single Sign-on (SSO) per il sistema StorageGRID e il trust della parte di base per il nodo di amministrazione ripristinato è stato configurato per utilizzare il certificato dell'interfaccia di gestione predefinita, aggiornare (o eliminare e ricreare) il trust della parte di base del nodo in Active Directory Federation Services (ad FS). Utilizzare il nuovo certificato server predefinito generato durante il processo di ripristino del nodo di amministrazione.

   Per configurare un trust di parte che si basa, vedere "Configurare il single sign-on". Per accedere al certificato del server predefinito, accedere alla shell dei comandi del nodo di amministrazione. Accedere alla `/var/local/mgmt-api` e selezionare `server.crt` file.

7. Determinare se è necessario applicare una correzione rapida.
   a. Accedere a Grid Manager utilizzando un "browser web supportato".
   b. Selezionare **NODI**.
   c. Dall'elenco a sinistra, selezionare il nodo di amministrazione principale.

d. Nella scheda Overview (Panoramica), annotare la versione visualizzata nel campo **Software Version** (versione software).

e. Selezionare qualsiasi altro nodo della griglia.

f. Nella scheda Overview (Panoramica), annotare la versione visualizzata nel campo **Software Version** (versione software).

   - Se le versioni visualizzate nei campi **versione software** sono identiche, non è necessario applicare una correzione rapida.
   - Se le versioni visualizzate nei campi **versione software** sono diverse, è necessario "applicare una correzione rapida" Per aggiornare il nodo di amministrazione primario recuperato alla stessa versione.

Ripristinare il log di audit sul nodo di amministrazione primario recuperato

Se è stato possibile conservare il registro di controllo dal nodo di amministrazione primario guasto, è possibile copiarlo nel nodo di amministrazione primario che si sta ripristinando.

Prima di iniziare

- Il nodo Admin recuperato è installato e in esecuzione.
- I registri di controllo sono stati copiati in un'altra posizione dopo l'errore del nodo di amministrazione originale.

A proposito di questa attività

In caso di errore di un nodo amministratore, i registri di controllo salvati in quel nodo amministratore potrebbero andare persi. Potrebbe essere possibile conservare i dati in caso di perdita copiando i registri di controllo dal nodo di amministrazione non riuscito e ripristinando questi registri di controllo nel nodo di amministrazione ripristinato. A seconda dell'errore, potrebbe non essere possibile copiare i registri di controllo dal nodo di amministrazione non riuscito. In tal caso, se l'implementazione ha più di un nodo di amministrazione, è possibile ripristinare i registri di controllo da un altro nodo di amministrazione, poiché i registri di controllo vengono replicati in tutti i nodi di amministrazione.

Se esiste un solo nodo Admin e non è possibile copiare il log di audit dal nodo guasto, il nodo Admin recuperato inizia a registrare gli eventi nel log di audit come se l'installazione fosse nuova.

Per ripristinare la funzionalità di registrazione, è necessario ripristinare un nodo amministratore il prima possibile.

> Per impostazione predefinita, le informazioni di controllo vengono inviate al registro di controllo sui nodi di amministrazione. È possibile saltare questi passaggi se si verifica una delle seguenti condizioni:
>
> - È stato configurato un server syslog esterno e i registri di controllo vengono inviati al server syslog invece che ai nodi di amministrazione.
> - È stato specificato esplicitamente che i messaggi di audit devono essere salvati solo sui nodi locali che li hanno generati.
>
> Vedere "Configurare i messaggi di audit e le destinazioni dei log" per ulteriori informazioni.

Fasi

1. Accedere al nodo di amministrazione recuperato:

a. Immettere il seguente comando: `ssh admin@recovery_Admin_Node_IP`

b. Immettere la password elencata in `Passwords.txt` file.

c. Immettere il seguente comando per passare a root: `su -`

d. Immettere la password elencata in `Passwords.txt` file.

Una volta effettuato l'accesso come root, il prompt cambia da `$` a. `#`.

2. Controllare quali file di audit sono stati conservati: `cd /var/local/audit/export`
3. Copiare i file di log di controllo conservati nel nodo di amministrazione recuperato: `scp admin@grid_node_IP:/var/local/tmp/saved-audit-logs/YYYY* .`

   Quando richiesto, inserire la password per admin.

4. Per motivi di sicurezza, eliminare i registri di controllo dal nodo Grid guasto dopo aver verificato che siano stati copiati correttamente nel nodo Admin ripristinato.
5. Aggiornare le impostazioni di utente e gruppo dei file di log di controllo sul nodo di amministrazione recuperato: `chown ams-user: bycast *`
6. Disconnettersi come root: `exit`

È inoltre necessario ripristinare qualsiasi accesso client preesistente alla condivisione di controllo. Per ulteriori informazioni, vedere "Configurare l'accesso al client di audit".

Ripristinare il database Admin Node durante il ripristino del nodo Admin primario

Se si desidera conservare le informazioni cronologiche relative ad attributi, allarmi e avvisi su un nodo di amministrazione primario che ha avuto esito negativo, è possibile ripristinare il database del nodo di amministrazione. È possibile ripristinare questo database solo se il sistema StorageGRID include un altro nodo amministratore.

Prima di iniziare

- Il nodo Admin recuperato è installato e in esecuzione.
- Il sistema StorageGRID include almeno due nodi di amministrazione.
- Hai il `Passwords.txt` file.
- Si dispone della passphrase di provisioning.

A proposito di questa attività

In caso di errore di un nodo amministratore, le informazioni storiche memorizzate nel database del nodo amministratore andranno perse. Questo database include le seguenti informazioni:

- Cronologia degli avvisi
- Cronologia degli allarmi
- Dati storici degli attributi, utilizzati nei grafici e nei report di testo disponibili nella pagina **SUPPORTO** > **Strumenti** > **topologia griglia**.

Quando si ripristina un nodo amministratore, il processo di installazione del software crea un database Admin Node vuoto sul nodo recuperato. Tuttavia, il nuovo database include solo le informazioni relative ai server e ai servizi attualmente presenti nel sistema o aggiunti successivamente.

Se è stato ripristinato un nodo di amministrazione primario e il sistema StorageGRID dispone di un altro nodo di amministrazione, è possibile ripristinare le informazioni storiche copiando il database del nodo di amministrazione da un nodo di amministrazione non primario (il *nodo di amministrazione di origine*) al nodo di amministrazione primario recuperato. Se il sistema dispone solo di un nodo di amministrazione primario, non è possibile ripristinare il database del nodo di amministrazione.

> La copia del database Admin Node potrebbe richiedere diverse ore. Alcune funzionalità di Grid Manager non saranno disponibili mentre i servizi vengono arrestati sul nodo di amministrazione di origine.

Fasi

1. Accedere al nodo di amministrazione di origine:
   a. Immettere il seguente comando: `ssh admin@grid_node_IP`
   b. Immettere la password elencata in `Passwords.txt` file.
   c. Immettere il seguente comando per passare a root: `su -`
   d. Immettere la password elencata in `Passwords.txt` file.
2. Dal nodo Admin di origine, arrestare il servizio MI: `service mi stop`
3. Dal nodo di amministrazione di origine, arrestare il servizio Management Application Program Interface (mgmt-api): `service mgmt-api stop`
4. Completare i seguenti passaggi sul nodo di amministrazione ripristinato:
   a. Accedere al nodo di amministrazione recuperato:
      i. Immettere il seguente comando: `ssh admin@grid_node_IP`
      ii. Immettere la password elencata in `Passwords.txt` file.
      iii. Immettere il seguente comando per passare a root: `su -`
      iv. Immettere la password elencata in `Passwords.txt` file.
   b. Arrestare il servizio MI: `service mi stop`
   c. Arrestare il servizio mgmt-api: `service mgmt-api stop`
   d. Aggiungere la chiave privata SSH all'agente SSH. Inserire:`ssh-add`
   e. Inserire la password di accesso SSH elencata in `Passwords.txt` file.
   f. Copiare il database dal nodo Admin di origine al nodo Admin recuperato: `/usr/local/mi/bin/mi-clone-db.sh Source_Admin_Node_IP`
   g. Quando richiesto, confermare che si desidera sovrascrivere il database MI nel nodo Admin recuperato.

      Il database e i relativi dati storici vengono copiati nel nodo di amministrazione recuperato. Al termine dell'operazione di copia, lo script avvia il nodo Admin recuperato.

   h. Se non si richiede più l'accesso senza password ad altri server, rimuovere la chiave privata dall'agente SSH. Inserire:`ssh-add -D`
5. Riavviare i servizi sul nodo di amministrazione di origine: `service servermanager start`

Facoltativamente, è possibile conservare le metriche storiche gestite da Prometheus su un nodo di amministrazione primario che ha avuto problemi. Le metriche Prometheus possono essere ripristinate solo se il sistema StorageGRID include un altro nodo di amministrazione.

Prima di iniziare

- Il nodo Admin recuperato è installato e in esecuzione.
- Il sistema StorageGRID include almeno due nodi di amministrazione.
- Hai il `Passwords.txt` file.
- Si dispone della passphrase di provisioning.

A proposito di questa attività

In caso di guasto di un nodo di amministrazione, le metriche mantenute nel database Prometheus sul nodo di amministrazione andranno perse. Quando si ripristina l'Admin Node, il processo di installazione del software crea un nuovo database Prometheus. Una volta avviato il nodo di amministrazione recuperato, vengono registrate le metriche come se fosse stata eseguita una nuova installazione del sistema StorageGRID.

Se è stato ripristinato un nodo di amministrazione primario e il sistema StorageGRID dispone di un altro nodo di amministrazione, è possibile ripristinare le metriche storiche copiando il database Prometheus da un nodo di amministrazione non primario (il *nodo di amministrazione di origine*) al nodo di amministrazione primario recuperato. Se il sistema dispone solo di un nodo di amministrazione primario, non è possibile ripristinare il database Prometheus.

> La copia del database Prometheus potrebbe richiedere un'ora o più. Alcune funzionalità di Grid Manager non saranno disponibili mentre i servizi vengono arrestati sul nodo di amministrazione di origine.

Fasi

1. Accedere al nodo di amministrazione di origine:
   a. Immettere il seguente comando: `ssh admin@grid_node_IP`
   b. Immettere la password elencata in `Passwords.txt` file.
   c. Immettere il seguente comando per passare a root: `su -`
   d. Immettere la password elencata in `Passwords.txt` file.
2. Dal nodo Admin di origine, arrestare il servizio Prometheus: `service prometheus stop`
3. Completare i seguenti passaggi sul nodo di amministrazione ripristinato:
   a. Accedere al nodo di amministrazione recuperato:
      i. Immettere il seguente comando: `ssh admin@grid_node_IP`
      ii. Immettere la password elencata in `Passwords.txt` file.
      iii. Immettere il seguente comando per passare a root: `su -`
      iv. Immettere la password elencata in `Passwords.txt` file.
   b. Interrompere il servizio Prometheus: `service prometheus stop`

c. Aggiungere la chiave privata SSH all'agente SSH. Inserire:`ssh-add`

d. Inserire la password di accesso SSH elencata in `Passwords.txt` file.

e. Copiare il database Prometheus dal nodo di amministrazione di origine al nodo di amministrazione recuperato: `/usr/local/prometheus/bin/prometheus-clone-db.sh Source_Admin_Node_IP`

f. Quando richiesto, premere **Invio** per confermare che si desidera distruggere il nuovo database Prometheus nel nodo di amministrazione recuperato.

   Il database Prometheus originale e i relativi dati storici vengono copiati nel nodo Admin recuperato. Al termine dell'operazione di copia, lo script avvia il nodo Admin recuperato. Viene visualizzato il seguente stato:

Database clonato, avvio dei servizi

a. Se non si richiede più l'accesso senza password ad altri server, rimuovere la chiave privata dall'agente SSH. Inserire:`ssh-add -D`

4. Riavviare il servizio Prometheus sul nodo di amministrazione di origine.`service prometheus start`

Ripristino da guasti non primari del nodo di amministrazione

Recovery from non-Primary Admin Node failures (Ripristino da guasti non primari del nodo di amministrazione)

È necessario completare le seguenti attività per eseguire il ripristino da un errore non primario del nodo di amministrazione. Un nodo amministratore ospita il servizio CMN (Configuration Management Node) ed è noto come nodo amministratore primario. Sebbene sia possibile avere più nodi di amministrazione, ogni sistema StorageGRID include un solo nodo di amministrazione primario. Tutti gli altri nodi Admin non sono nodi Admin primari.

Copia i registri di controllo dal nodo di amministrazione non primario non riuscito

Se è possibile copiare i registri di controllo dal nodo di amministrazione non riuscito, è necessario conservarli per mantenere il record dell'attività e dell'utilizzo del sistema della griglia. È possibile ripristinare i registri di controllo conservati nel nodo di amministrazione non primario recuperato una volta attivato e in esecuzione.

Questa procedura copia i file di log di audit dal nodo di amministrazione non riuscito in una posizione temporanea su un nodo griglia separato. Questi registri di controllo conservati possono quindi essere copiati nel nodo di amministrazione sostitutivo. I registri di controllo non vengono copiati automaticamente nel nuovo nodo di amministrazione.

A seconda del tipo di errore, potrebbe non essere possibile copiare i registri di controllo da un nodo di amministrazione non riuscito. Se l'implementazione ha un solo nodo di amministrazione, il nodo di amministrazione recuperato avvia la registrazione degli eventi nel registro di controllo in un nuovo file vuoto e i dati precedentemente registrati vengono persi. Se l'implementazione include più di un nodo di amministrazione, è possibile ripristinare i registri di controllo da un altro nodo di amministrazione.

> Se i registri di controllo non sono ora accessibili sul nodo di amministrazione guasto, potrebbe essere possibile accedervi in un secondo momento, ad esempio dopo il ripristino dell'host.

1. Se possibile, accedere al nodo Admin non riuscito. In caso contrario, accedere al nodo di amministrazione primario o a un altro nodo di amministrazione, se disponibile.

   a. Immettere il seguente comando: `ssh admin@grid_node_IP`

   b. Immettere la password elencata in `Passwords.txt` file.

   c. Immettere il seguente comando per passare a root: `su -`

   d. Immettere la password elencata in `Passwords.txt` file.

   Una volta effettuato l'accesso come root, il prompt cambia da `$` a. `#`.

2. Arrestare il servizio AMS per impedire la creazione di un nuovo file di log:`service ams stop`

3. Rinominare il file audit.log in modo che non sovrascriva il file esistente quando lo si copia nel nodo di amministrazione recuperato.

   Rinominare il file audit.log con un nome di file numerato univoco. Ad esempio, rinominare il file audit.log in `2023-10-25.txt.1`.

   ```
   cd /var/local/audit/export
   ls -l
   mv audit.log 2023-10-25.txt.1
   ```

4. Riavviare il servizio AMS: `service ams start`

5. Creare la directory per copiare tutti i file di log dell'audit in una posizione temporanea su un nodo griglia separato: `ssh admin@grid_node_IP mkdir -p /var/local/tmp/saved-audit-logs`

   Quando richiesto, inserire la password per admin.

6. Copia tutti i file di log di audit: `scp -p * admin@grid_node_IP:/var/local/tmp/saved-audit-logs`

   Quando richiesto, inserire la password per admin.

7. Disconnettersi come root: `exit`

Sostituire nodo amministratore non primario

Per ripristinare un nodo di amministrazione non primario, è necessario sostituire l'hardware fisico o virtuale.

È possibile sostituire un nodo di amministrazione non primario guasto con un nodo di amministrazione non primario in esecuzione sulla stessa piattaforma oppure sostituire un nodo di amministrazione non primario in esecuzione su VMware o su un host Linux con un nodo di amministrazione non primario in hosting su un'appliance di servizi.

Utilizzare la procedura corrispondente alla piattaforma sostitutiva selezionata per il nodo. Una volta completata la procedura di sostituzione del nodo (adatta a tutti i tipi di nodo), questa procedura indirizzerà l'utente al passaggio successivo per il ripristino del nodo Admin non primario.

Piattaforma sostitutiva	Procedura
VMware	"Sostituire un nodo VMware"
Linux	"Sostituire un nodo Linux"
Appliance di servizi SG100 e SG1000	"Sostituire un'appliance di servizi"
OpenStack	I file e gli script dei dischi delle macchine virtuali forniti da NetApp per OpenStack non sono più supportati per le operazioni di recovery. Se è necessario ripristinare un nodo in esecuzione in un'implementazione OpenStack, scaricare i file per il sistema operativo Linux in uso. Quindi, seguire la procedura per "Sostituzione di un nodo Linux".

Selezionare Avvia ripristino per configurare il nodo di amministrazione non primario

Dopo aver sostituito un nodo Admin non primario, selezionare Avvia ripristino in Grid Manager per configurare il nuovo nodo come sostituzione del nodo guasto.

Prima di iniziare

- Hai effettuato l'accesso a Grid Manager utilizzando un "browser web supportato".
- Si dispone dell'autorizzazione di accesso Maintenance o Root.
- Si dispone della passphrase di provisioning.
- Il nodo sostitutivo è stato implementato e configurato.

Fasi

1. In Grid Manager, selezionare **MANUTENZIONE** > **attività** > **Ripristino**.
2. Selezionare il nodo della griglia che si desidera ripristinare nell'elenco Pending Nodes (nodi in sospeso).

   I nodi vengono visualizzati nell'elenco dopo un errore, ma non è possibile selezionare un nodo fino a quando non è stato reinstallato e pronto per il ripristino.

3. Immettere la **Provisioning Passphrase**.
4. Fare clic su **Start Recovery** (Avvia ripristino).

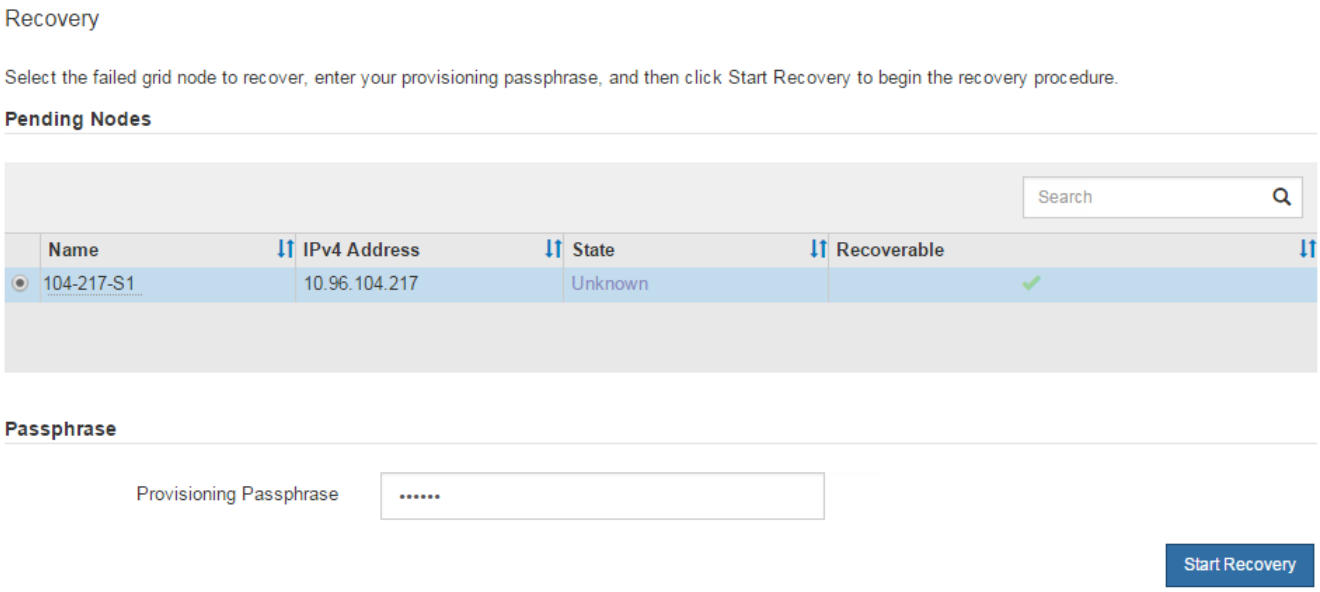

5. Monitorare l'avanzamento del ripristino nella tabella Recovery Grid Node (nodo griglia di ripristino).

> Durante l'esecuzione della procedura di ripristino, fare clic su **Reset** (Ripristina) per avviare un nuovo ripristino. Viene visualizzata una finestra di dialogo che indica che il nodo viene lasciato in uno stato indeterminato se si ripristina la procedura.

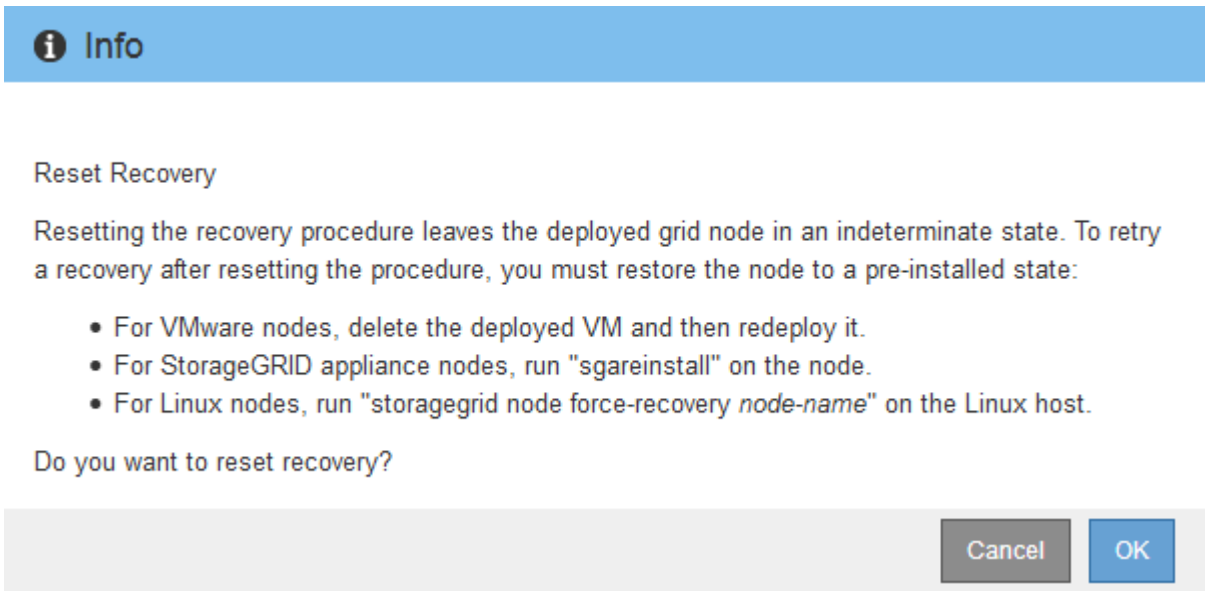

Se si desidera riprovare il ripristino dopo aver reimpostato la procedura, è necessario ripristinare il nodo a uno stato preinstallato, come segue:

- **VMware**: Eliminare il nodo virtual grid implementato. Quindi, quando si è pronti per riavviare il ripristino, ridistribuire il nodo.
- **Linux**: Riavviare il nodo eseguendo questo comando sull'host Linux: `storagegrid node force-recovery node-name`
- **Appliance**: Se si desidera riprovare il ripristino dopo aver reimpostato la procedura, è necessario ripristinare il nodo appliance a uno stato preinstallato eseguendo `sgareinstall` sul nodo. Vedere "Preparazione dell'appliance per la reinstallazione (solo sostituzione della piattaforma)".

6. Se è attivato il Single Sign-on (SSO) per il sistema StorageGRID e il trust della parte di base per il nodo di amministrazione ripristinato è stato configurato per utilizzare il certificato dell'interfaccia di gestione predefinita, aggiornare (o eliminare e ricreare) il trust della parte di base del nodo in Active Directory Federation Services (ad FS). Utilizzare il nuovo certificato server predefinito generato durante il processo di ripristino del nodo di amministrazione.

> Per configurare un trust di parte che si basa, vedere "Configurare il single sign-on". Per accedere al certificato del server predefinito, accedere alla shell dei comandi del nodo di amministrazione. Accedere alla `/var/local/mgmt-api` e selezionare `server.crt` file.

Ripristina log di audit su nodo Admin non primario recuperato

Se è stato possibile conservare il registro di controllo dal nodo di amministrazione non primario non riuscito, in modo da conservare le informazioni del registro di controllo cronologico, è possibile copiarle nel nodo di amministrazione non primario che si sta ripristinando.

Prima di iniziare

- Il nodo Admin recuperato è installato e in esecuzione.
- I registri di controllo sono stati copiati in un'altra posizione dopo l'errore del nodo di amministrazione originale.

A proposito di questa attività

In caso di errore di un nodo amministratore, i registri di controllo salvati in quel nodo amministratore potrebbero andare persi. Potrebbe essere possibile conservare i dati in caso di perdita copiando i registri di controllo dal nodo di amministrazione non riuscito e ripristinando questi registri di controllo nel nodo di amministrazione ripristinato. A seconda dell'errore, potrebbe non essere possibile copiare i registri di controllo dal nodo di amministrazione non riuscito. In tal caso, se l'implementazione ha più di un nodo di amministrazione, è possibile ripristinare i registri di controllo da un altro nodo di amministrazione, poiché i registri di controllo vengono replicati in tutti i nodi di amministrazione.

Se esiste un solo nodo Admin e non è possibile copiare il log di audit dal nodo guasto, il nodo Admin recuperato inizia a registrare gli eventi nel log di audit come se l'installazione fosse nuova.

Per ripristinare la funzionalità di registrazione, è necessario ripristinare un nodo amministratore il prima possibile.

> Per impostazione predefinita, le informazioni di controllo vengono inviate al registro di controllo sui nodi di amministrazione. È possibile saltare questi passaggi se si verifica una delle seguenti condizioni:
>
> - È stato configurato un server syslog esterno e i registri di controllo vengono inviati al server syslog invece che ai nodi di amministrazione.
> - È stato specificato esplicitamente che i messaggi di audit devono essere salvati solo sui nodi locali che li hanno generati.
>
> Vedere "Configurare i messaggi di audit e le destinazioni dei log" per ulteriori informazioni.

Fasi

1. Accedere al nodo di amministrazione recuperato:

a. Immettere il seguente comando:
   `ssh admin@recovery_Admin_Node_IP`
b. Immettere la password elencata in `Passwords.txt` file.
c. Immettere il seguente comando per passare a root: `su -`
d. Immettere la password elencata in `Passwords.txt` file.

Una volta effettuato l'accesso come root, il prompt cambia da `$` a. `#`.

2. Controllare quali file di audit sono stati conservati:

   ```
   cd /var/local/audit/export
   ```

3. Copiare i file di log di controllo conservati nel nodo di amministrazione recuperato:

   ```
   scp admin@grid_node_IP:/var/local/tmp/saved-audit-logs/YYYY*
   ```

   Quando richiesto, inserire la password per admin.

4. Per motivi di sicurezza, eliminare i registri di controllo dal nodo Grid guasto dopo aver verificato che siano stati copiati correttamente nel nodo Admin ripristinato.
5. Aggiornare le impostazioni di utente e gruppo dei file di log di controllo sul nodo di amministrazione recuperato:

   ```
   chown ams-user:bycast *
   ```

6. Disconnettersi come root: `exit`

È inoltre necessario ripristinare qualsiasi accesso client preesistente alla condivisione di controllo. Per ulteriori informazioni, vedere "Configurare l'accesso al client di audit".

Ripristinare il database Admin Node durante il ripristino del nodo Admin non primario

Se si desidera conservare le informazioni cronologiche relative ad attributi, allarmi e avvisi su un nodo di amministrazione non primario che ha avuto esito negativo, è possibile ripristinare il database del nodo di amministrazione dal nodo di amministrazione primario.

Prima di iniziare

- Il nodo Admin recuperato è installato e in esecuzione.
- Il sistema StorageGRID include almeno due nodi di amministrazione.
- Hai il `Passwords.txt` file.
- Si dispone della passphrase di provisioning.

A proposito di questa attività

In caso di errore di un nodo amministratore, le informazioni storiche memorizzate nel database del nodo amministratore andranno perse. Questo database include le seguenti informazioni:

- Cronologia degli avvisi
- Cronologia degli allarmi

- Dati storici degli attributi, utilizzati nei grafici e nei report di testo disponibili nella pagina **SUPPORTO** > **Strumenti** > **topologia griglia**.

Quando si ripristina un nodo amministratore, il processo di installazione del software crea un database Admin Node vuoto sul nodo recuperato. Tuttavia, il nuovo database include solo le informazioni relative ai server e ai servizi attualmente presenti nel sistema o aggiunti successivamente.

Se è stato ripristinato un nodo Admin non primario, è possibile ripristinare le informazioni storiche copiando il database del nodo Admin dal nodo Admin primario (il *nodo Admin di origine*) nel nodo recuperato.

> La copia del database Admin Node potrebbe richiedere diverse ore. Alcune funzionalità di Grid Manager non saranno disponibili mentre i servizi vengono arrestati sul nodo di origine.

Fasi

1. Accedere al nodo di amministrazione di origine:
   a. Immettere il seguente comando: `ssh admin@grid_node_IP`
   b. Immettere la password elencata in `Passwords.txt` file.
   c. Immettere il seguente comando per passare a root: `su -`
   d. Immettere la password elencata in `Passwords.txt` file.
2. Eseguire il seguente comando dal nodo di amministrazione di origine. Quindi, inserire la passphrase di provisioning, se richiesto. `recover-access-points`
3. Dal nodo Admin di origine, arrestare il servizio MI: `service mi stop`
4. Dal nodo di amministrazione di origine, arrestare il servizio Management Application Program Interface (mgmt-api): `service mgmt-api stop`
5. Completare i seguenti passaggi sul nodo di amministrazione ripristinato:
   a. Accedere al nodo di amministrazione recuperato:
      i. Immettere il seguente comando: `ssh admin@grid_node_IP`
      ii. Immettere la password elencata in `Passwords.txt` file.
      iii. Immettere il seguente comando per passare a root: `su -`
      iv. Immettere la password elencata in `Passwords.txt` file.
   b. Arrestare il servizio MI: `service mi stop`
   c. Arrestare il servizio mgmt-api: `service mgmt-api stop`
   d. Aggiungere la chiave privata SSH all'agente SSH. Inserire:`ssh-add`
   e. Inserire la password di accesso SSH elencata in `Passwords.txt` file.
   f. Copiare il database dal nodo Admin di origine al nodo Admin recuperato: `/usr/local/mi/bin/mi-clone-db.sh Source_Admin_Node_IP`
   g. Quando richiesto, confermare che si desidera sovrascrivere il database MI nel nodo Admin recuperato.

      Il database e i relativi dati storici vengono copiati nel nodo di amministrazione recuperato. Al termine dell'operazione di copia, lo script avvia il nodo Admin recuperato.

   h. Se non si richiede più l'accesso senza password ad altri server, rimuovere la chiave privata dall'agente SSH. Inserire:`ssh-add -D`

6. Riavviare i servizi sul nodo di amministrazione di origine: `service servermanager start`

Ripristinare le metriche Prometheus durante il ripristino del nodo di amministrazione non primario

In alternativa, è possibile conservare le metriche storiche gestite da Prometheus su un nodo amministrativo non primario che ha avuto problemi.

Prima di iniziare

- Il nodo Admin recuperato è installato e in esecuzione.
- Il sistema StorageGRID include almeno due nodi di amministrazione.
- Hai il `Passwords.txt` file.
- Si dispone della passphrase di provisioning.

A proposito di questa attività

In caso di guasto di un nodo di amministrazione, le metriche mantenute nel database Prometheus sul nodo di amministrazione andranno perse. Quando si ripristina l'Admin Node, il processo di installazione del software crea un nuovo database Prometheus. Una volta avviato il nodo di amministrazione recuperato, vengono registrate le metriche come se fosse stata eseguita una nuova installazione del sistema StorageGRID.

Se è stato ripristinato un nodo di amministrazione non primario, è possibile ripristinare le metriche storiche copiando il database Prometheus dal nodo di amministrazione primario (il *nodo di amministrazione di origine*) al nodo di amministrazione recuperato.

> La copia del database Prometheus potrebbe richiedere un'ora o più. Alcune funzionalità di Grid Manager non saranno disponibili mentre i servizi vengono arrestati sul nodo di amministrazione di origine.

Fasi

1. Accedere al nodo di amministrazione di origine:
   a. Immettere il seguente comando: `ssh admin@grid_node_IP`
   b. Immettere la password elencata in `Passwords.txt` file.
   c. Immettere il seguente comando per passare a root: `su -`
   d. Immettere la password elencata in `Passwords.txt` file.
2. Dal nodo Admin di origine, arrestare il servizio Prometheus: `service prometheus stop`
3. Completare i seguenti passaggi sul nodo di amministrazione ripristinato:
   a. Accedere al nodo di amministrazione recuperato:
      i. Immettere il seguente comando: `ssh admin@grid_node_IP`
      ii. Immettere la password elencata in `Passwords.txt` file.
      iii. Immettere il seguente comando per passare a root: `su -`
      iv. Immettere la password elencata in `Passwords.txt` file.
   b. Interrompere il servizio Prometheus: `service prometheus stop`
   c. Aggiungere la chiave privata SSH all'agente SSH. Inserire:`ssh-add`

d. Inserire la password di accesso SSH elencata in `Passwords.txt` file.

e. Copiare il database Prometheus dal nodo di amministrazione di origine al nodo di amministrazione recuperato: `/usr/local/prometheus/bin/prometheus-clone-db.sh Source_Admin_Node_IP`

f. Quando richiesto, premere **Invio** per confermare che si desidera distruggere il nuovo database Prometheus nel nodo di amministrazione recuperato.

   Il database Prometheus originale e i relativi dati storici vengono copiati nel nodo Admin recuperato. Al termine dell'operazione di copia, lo script avvia il nodo Admin recuperato. Viene visualizzato il seguente stato:

Database clonato, avvio dei servizi

a. Se non si richiede più l'accesso senza password ad altri server, rimuovere la chiave privata dall'agente SSH. Inserire:`ssh-add -D`

4. Riavviare il servizio Prometheus sul nodo di amministrazione di origine.`service prometheus start`

Ripristino da guasti del nodo gateway

Recovery from Gateway Node Failures: Workflow

È necessario completare una sequenza di attività nell'ordine esatto per eseguire il ripristino in caso di guasto di un nodo gateway.

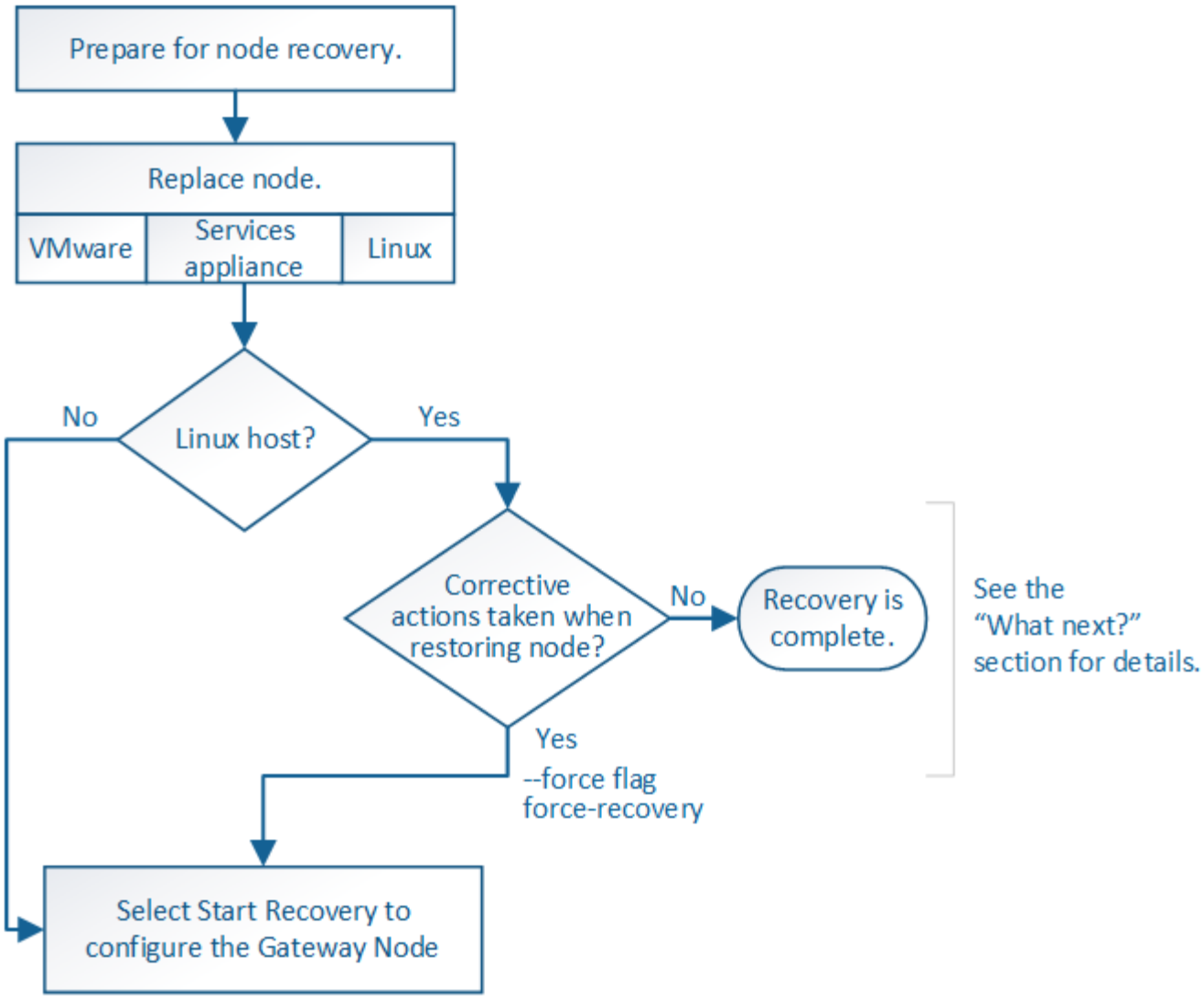

Sostituire il nodo gateway

È possibile sostituire un nodo gateway guasto con un nodo gateway in esecuzione sullo stesso hardware fisico o virtuale oppure sostituire un nodo gateway in esecuzione su VMware o su un host Linux con un nodo gateway in hosting su un'appliance di servizi.

La procedura di sostituzione del nodo da seguire dipende dalla piattaforma utilizzata dal nodo sostitutivo. Una volta completata la procedura di sostituzione del nodo (adatta a tutti i tipi di nodo), questa procedura indirizzerà l'utente al passaggio successivo per il ripristino del nodo gateway.

Piattaforma sostitutiva	Procedura
VMware	"Sostituire un nodo VMware"
Linux	"Sostituire un nodo Linux"
Appliance di servizi SG100 e SG1000	"Sostituire un'appliance di servizi"

Piattaforma sostitutiva	Procedura
OpenStack	I file e gli script dei dischi delle macchine virtuali forniti da NetApp per OpenStack non sono più supportati per le operazioni di recovery. Se è necessario ripristinare un nodo in esecuzione in un'implementazione OpenStack, scaricare i file per il sistema operativo Linux in uso. Quindi, seguire la procedura per "Sostituzione di un nodo Linux".

Selezionare Avvia ripristino per configurare il nodo gateway

Dopo aver sostituito un nodo gateway, selezionare Avvia ripristino in Grid Manager per configurare il nuovo nodo come sostituzione del nodo guasto.

Prima di iniziare

- Hai effettuato l'accesso a Grid Manager utilizzando un "browser web supportato".
- Si dispone dell'autorizzazione di accesso Maintenance o Root.
- Si dispone della passphrase di provisioning.
- Il nodo sostitutivo è stato implementato e configurato.

Fasi

1. In Grid Manager, selezionare **MANUTENZIONE** > **attività** > **Ripristino**.
2. Selezionare il nodo della griglia che si desidera ripristinare nell'elenco Pending Nodes (nodi in sospeso).

   I nodi vengono visualizzati nell'elenco dopo un errore, ma non è possibile selezionare un nodo fino a quando non è stato reinstallato e pronto per il ripristino.

3. Immettere la **Provisioning Passphrase**.
4. Fare clic su **Start Recovery** (Avvia ripristino).

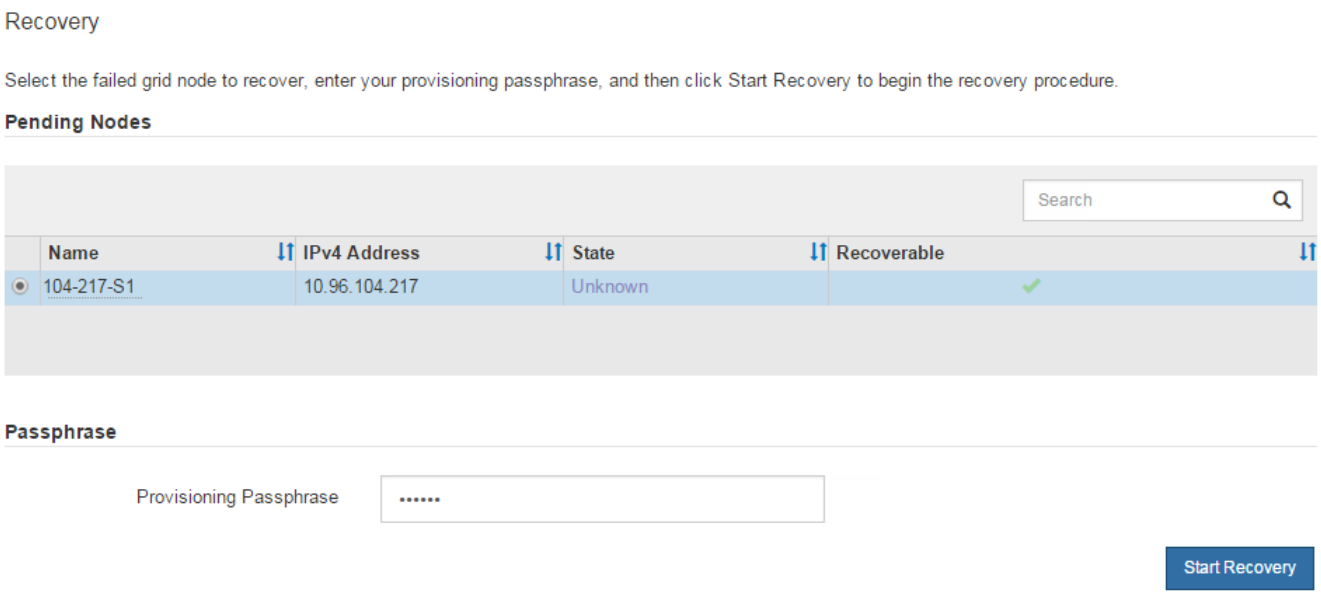

5. Monitorare l'avanzamento del ripristino nella tabella Recovery Grid Node (nodo griglia di ripristino).

Durante l'esecuzione della procedura di ripristino, fare clic su **Reset** (Ripristina) per avviare un nuovo ripristino. Viene visualizzata una finestra di dialogo che indica che il nodo viene lasciato in uno stato indeterminato se si ripristina la procedura.

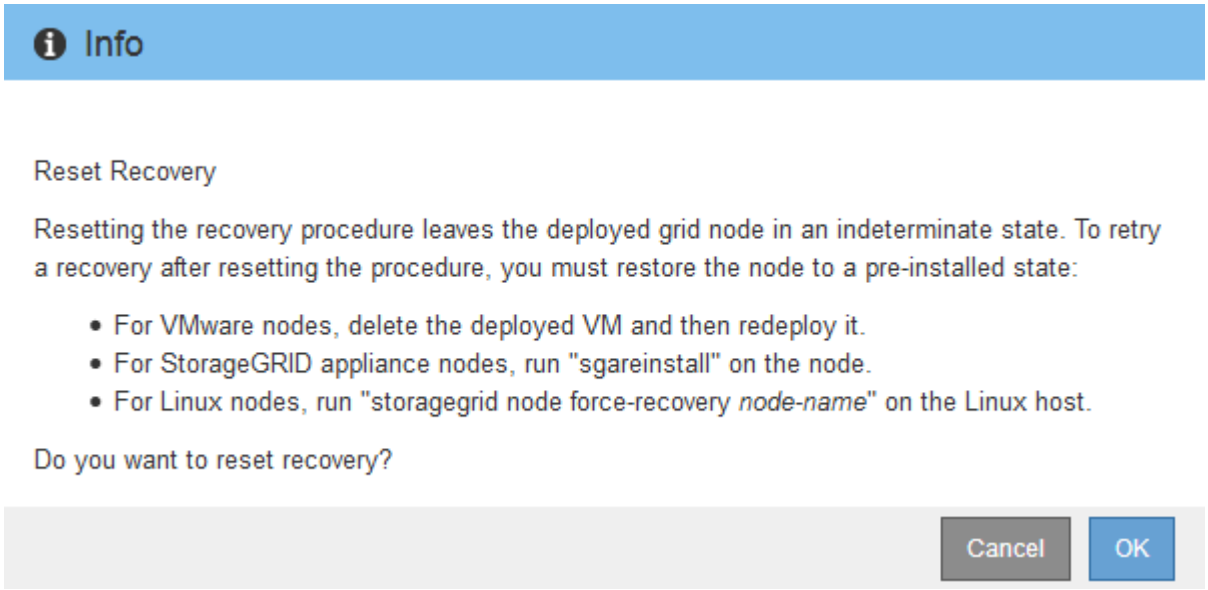

Se si desidera riprovare il ripristino dopo aver reimpostato la procedura, è necessario ripristinare il nodo a uno stato preinstallato, come segue:

- **VMware**: Eliminare il nodo virtual grid implementato. Quindi, quando si è pronti per riavviare il ripristino, ridistribuire il nodo.
- **Linux**: Riavviare il nodo eseguendo questo comando sull'host Linux: `storagegrid node force-recovery node-name`
- **Appliance**: Se si desidera riprovare il ripristino dopo aver reimpostato la procedura, è necessario ripristinare il nodo appliance a uno stato preinstallato eseguendo `sgareinstall` sul nodo. Vedere "Preparazione dell'appliance per la reinstallazione (solo sostituzione della piattaforma)".

Ripristino da errori del nodo di archiviazione

Recovery from Archive Node Failures: Workflow

È necessario completare una sequenza di attività nell'ordine esatto per eseguire il ripristino in caso di guasto di un nodo di archiviazione.

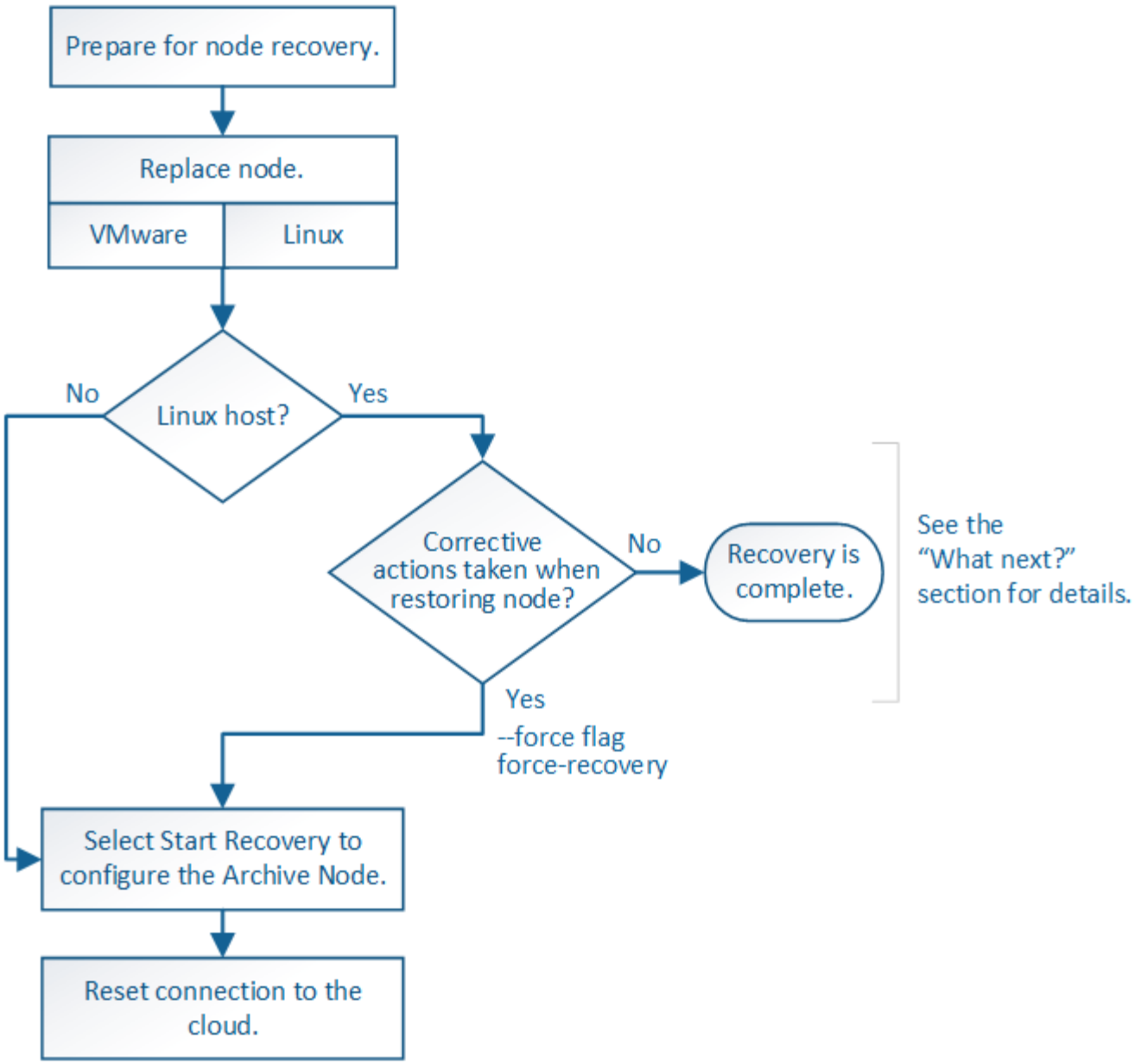

Il ripristino del nodo di archiviazione è interessato dai seguenti problemi:

- Se il criterio ILM è configurato per replicare una singola copia.

  In un sistema StorageGRID configurato per eseguire una singola copia di oggetti, un guasto al nodo di archiviazione potrebbe causare una perdita di dati irreversibile. Se si verifica un errore, tutti questi oggetti vengono persi; tuttavia, è necessario eseguire le procedure di ripristino per "ripulire" il sistema StorageGRID ed eliminare le informazioni sugli oggetti persi dal database.

- Se si verifica un errore del nodo di archiviazione durante il ripristino del nodo di storage.

  Se il nodo di archiviazione non riesce durante l'elaborazione di recuperi in blocco come parte di un ripristino del nodo di storage, È necessario ripetere la procedura per ripristinare le copie dei dati dell'oggetto nel nodo di storage dall'inizio per garantire che tutti i dati dell'oggetto recuperati dal nodo di archiviazione vengano ripristinati nel nodo di storage.

Sostituisci nodo archivio

Per ripristinare un nodo di archiviazione, è necessario sostituirlo.

Selezionare la procedura di sostituzione del nodo per la piattaforma. I passaggi per sostituire un nodo sono gli stessi per tutti i tipi di nodi griglia.

Piattaforma	Procedura
VMware	"Sostituire un nodo VMware"
Linux	"Sostituire un nodo Linux"
OpenStack	I file e gli script dei dischi delle macchine virtuali forniti da NetApp per OpenStack non sono più supportati per le operazioni di recovery. Se è necessario ripristinare un nodo in esecuzione in un'implementazione OpenStack, scaricare i file per il sistema operativo Linux in uso. Quindi, seguire la procedura per "Sostituzione di un nodo Linux".

Selezionare Start Recovery (Avvia ripristino) per configurare il nodo di archiviazione

Dopo aver sostituito un nodo di archiviazione, selezionare Avvia ripristino in Grid Manager per configurare il nuovo nodo come sostituzione del nodo guasto.

Prima di iniziare

- Hai effettuato l'accesso a Grid Manager utilizzando un "browser web supportato".
- Si dispone dell'autorizzazione di accesso Maintenance o Root.
- Si dispone della passphrase di provisioning.
- Il nodo sostitutivo è stato implementato e configurato.

Fasi

1. In Grid Manager, selezionare **MANUTENZIONE** > **attività** > **Ripristino**.
2. Selezionare il nodo della griglia che si desidera ripristinare nell'elenco Pending Nodes (nodi in sospeso).

   I nodi vengono visualizzati nell'elenco dopo un errore, ma non è possibile selezionare un nodo fino a quando non è stato reinstallato e pronto per il ripristino.

3. Immettere la **Provisioning Passphrase**.
4. Fare clic su **Start Recovery** (Avvia ripristino).

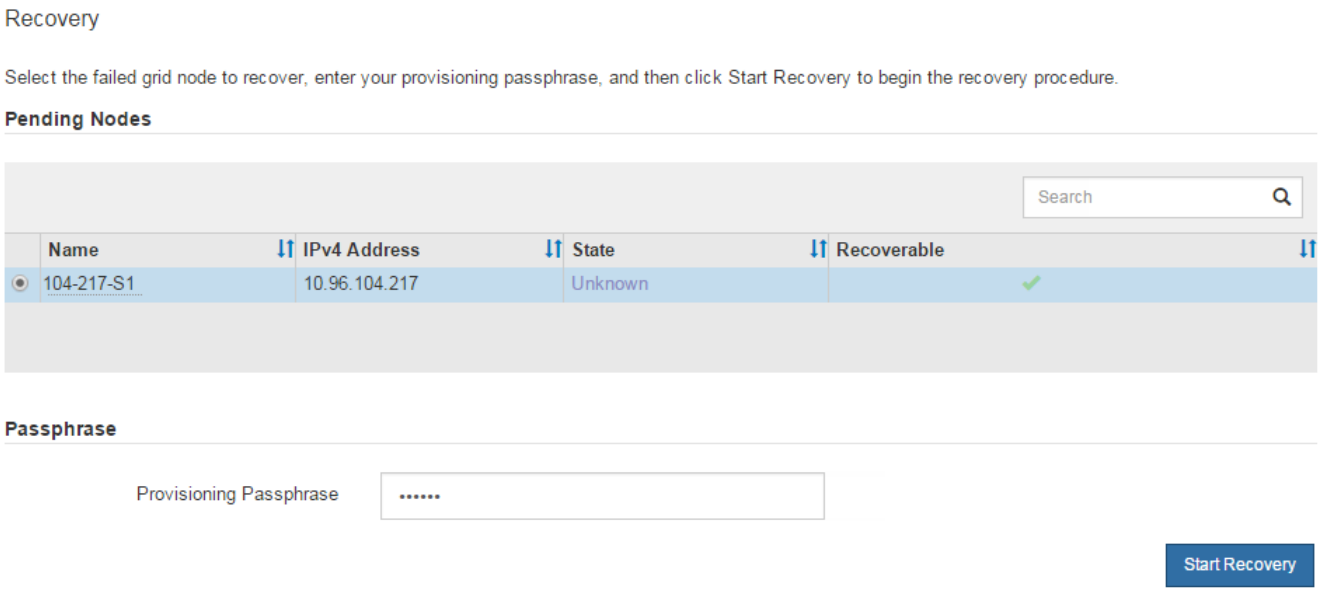

5. Monitorare l'avanzamento del ripristino nella tabella Recovery Grid Node (nodo griglia di ripristino).

> Durante l'esecuzione della procedura di ripristino, fare clic su **Reset** (Ripristina) per avviare un nuovo ripristino. Viene visualizzata una finestra di dialogo che indica che il nodo viene lasciato in uno stato indeterminato se si ripristina la procedura.

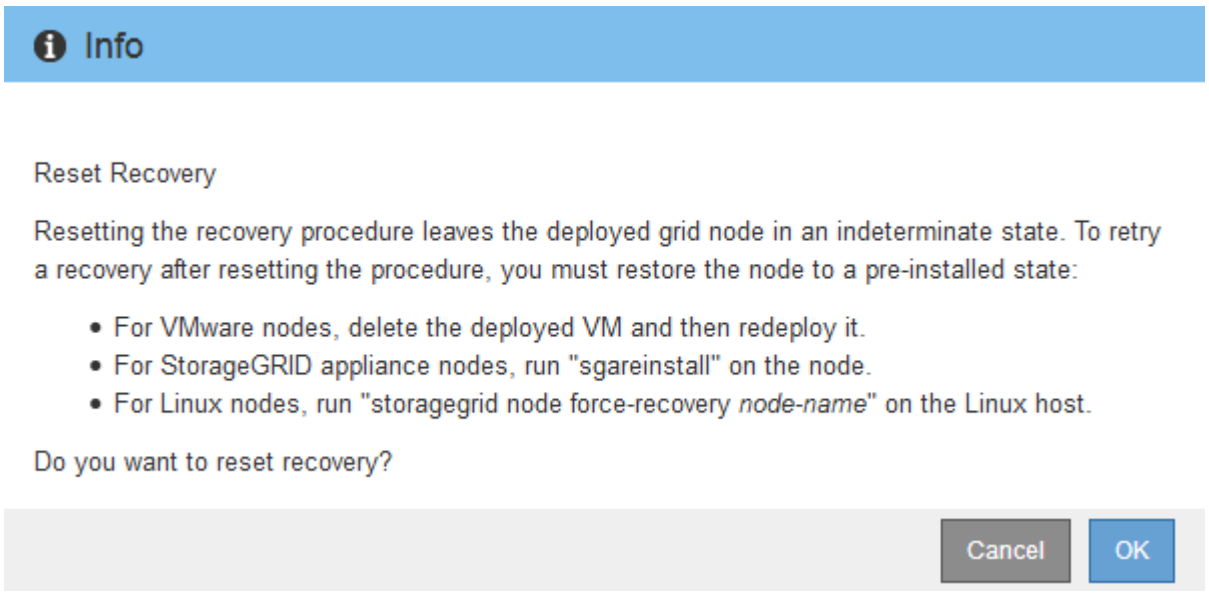

Se si desidera riprovare il ripristino dopo aver reimpostato la procedura, è necessario ripristinare il nodo a uno stato preinstallato, come segue:

- **VMware**: Eliminare il nodo virtual grid implementato. Quindi, quando si è pronti per riavviare il ripristino, ridistribuire il nodo.
- **Linux**: Riavviare il nodo eseguendo questo comando sull'host Linux: `storagegrid node force-recovery node-name`

Ripristinare la connessione del nodo di archiviazione al cloud

Dopo aver ripristinato un nodo di archiviazione che ha come destinazione il cloud tramite l'API S3, è necessario modificare le impostazioni di configurazione per ripristinare le connessioni. Un allarme ORSU (Outbound Replication Status) viene attivato se il nodo di archiviazione non è in grado di recuperare i dati dell'oggetto.

> Se il nodo di archiviazione si connette allo storage esterno tramite il middleware TSM, il nodo si ripristina automaticamente e non è necessario riconfigurare.

Prima di iniziare

Hai effettuato l'accesso a Grid Manager utilizzando un "browser web supportato".

Fasi

1. Selezionare **SUPPORT** > **Tools** > **Grid topology**.
2. Selezionare **Archive Node** > **ARC** > **Target**.
3. Modificare il campo **Access Key** inserendo un valore errato e fare clic su **Apply Changes** (Applica modifiche).
4. Modificare il campo **Access Key** inserendo il valore corretto e fare clic su **Apply Changes** (Applica modifiche).

Tutti i tipi di nodi grid: Sostituire il nodo VMware

Quando si ripristina un nodo StorageGRID guasto ospitato su VMware, si rimuove il nodo guasto e si implementa un nodo di ripristino.

Prima di iniziare

Hai determinato che la macchina virtuale non può essere ripristinata e deve essere sostituita.

A proposito di questa attività

VMware vSphere Web Client viene utilizzato per rimuovere prima la macchina virtuale associata al nodo Grid guasto. Quindi, è possibile implementare una nuova macchina virtuale.

Questa procedura è solo una fase del processo di ripristino del nodo grid. La procedura di rimozione e implementazione dei nodi è la stessa per tutti i nodi VMware, inclusi i nodi Admin, i nodi Storage, i nodi Gateway e i nodi Archive.

Fasi

1. Accedere a VMware vSphere Web Client.
2. Passare alla macchina virtuale del nodo della griglia guasto.
3. Prendere nota di tutte le informazioni necessarie per implementare il nodo di ripristino.
   a. Fare clic con il pulsante destro del mouse sulla macchina virtuale, selezionare la scheda **Edit Settings** (Modifica impostazioni) e annotare le impostazioni in uso.
   b. Selezionare la scheda **vApp Options** per visualizzare e registrare le impostazioni di rete del nodo della griglia.
4. Se il nodo Grid guasto è un nodo Storage, determinare se uno dei dischi rigidi virtuali utilizzati per lo storage dei dati non è danneggiato e conservarlo per il ricollegamento al nodo Grid ripristinato.

5. Spegnere la macchina virtuale.
6. Selezionare **azioni** > **tutte le azioni vCenter** > **Elimina dal disco** per eliminare la macchina virtuale.
7. Implementare una nuova macchina virtuale come nodo sostitutivo e connetterla a una o più reti StorageGRID. Per istruzioni, vedere "Implementazione di un nodo StorageGRID come macchina virtuale".

   Quando si implementa il nodo, è possibile rimappare le porte del nodo o aumentare le impostazioni della CPU o della memoria.

   > Dopo aver implementato il nuovo nodo, è possibile aggiungere nuovi dischi virtuali in base ai requisiti di storage, ricollegare eventuali dischi rigidi virtuali conservati dal nodo Grid guasto precedentemente rimosso o da entrambi.

8. Completare la procedura di ripristino del nodo, in base al tipo di nodo che si sta ripristinando.

Tipo di nodo	Passare a.
Nodo amministratore primario	"Configurare il nodo amministrativo primario sostitutivo"
Nodo amministrativo non primario	"Selezionare Avvia ripristino per configurare il nodo di amministrazione non primario"
Nodo gateway	"Selezionare Avvia ripristino per configurare il nodo gateway"
Nodo di storage	"Selezionare Avvia ripristino per configurare il nodo di storage"
Nodo di archiviazione	"Selezionare Start Recovery (Avvia ripristino) per configurare il nodo di archiviazione"

Tutti i tipi di nodi grid: Sostituire il nodo Linux

Tutti i tipi di nodi grid: Sostituire il nodo Linux

Se un guasto richiede l'implementazione di uno o più nuovi host fisici o virtuali o la reinstallazione di Linux su un host esistente, implementare e configurare l'host sostitutivo prima di poter ripristinare il nodo grid. Questa procedura è una fase del processo di ripristino del nodo grid per tutti i tipi di nodi grid.

"Linux" si riferisce a una distribuzione Red Hat® Enterprise Linux®, Ubuntu®, CentOS o Debian®. Utilizzare "Tool di matrice di interoperabilità NetApp (IMT)" per ottenere un elenco delle versioni supportate.

Questa procedura viene eseguita solo come una fase del processo di ripristino dei nodi di storage basati su software, dei nodi di amministrazione primari o non primari, dei nodi gateway o dei nodi di archivio. I passaggi sono identici indipendentemente dal tipo di nodo di griglia che si sta ripristinando.

Se su un host Linux fisico o virtuale sono ospitati più nodi grid, è possibile ripristinare i nodi grid in qualsiasi ordine. Tuttavia, il ripristino di un nodo di amministrazione primario, se presente, impedisce il blocco del ripristino di altri nodi della griglia quando tentano di contattare il nodo di amministrazione primario per la registrazione per il ripristino.

Implementare nuovi host Linux

Con alcune eccezioni, è possibile preparare i nuovi host come durante il processo di installazione iniziale.

Per implementare host Linux fisici o virtuali nuovi o reinstallati, seguire la procedura per la preparazione degli host nelle istruzioni di installazione di StorageGRID per il sistema operativo Linux in uso:

- "Installare Linux (Red Hat Enterprise Linux o CentOS)"
- "Installare Linux (Ubuntu o Debian)"

Questa procedura include i passaggi per eseguire le seguenti attività:

1. Installare Linux.
2. Configurare la rete host.
3. Configurare lo storage host.
4. Installare il motore del container.
5. Installare il servizio host StorageGRID.

> Interrompere il processo dopo aver completato l'attività "Installazione del servizio host StorageGRID" nelle istruzioni di installazione. Non avviare l'attività "Deploying grid nodes".

Durante l'esecuzione di questi passaggi, prendere nota delle seguenti importanti linee guida:

- Assicurarsi di utilizzare gli stessi nomi di interfaccia host utilizzati sull'host originale.
- Se si utilizza lo storage condiviso per supportare i nodi StorageGRID o si sono spostati alcuni o tutti i dischi o gli SSD dai nodi guasti ai nodi sostitutivi, è necessario ristabilire le stesse mappature dello storage presenti sull'host originale. Ad esempio, se sono stati utilizzati WWID e alias in `/etc/multipath.conf` Come consigliato nelle istruzioni di installazione, assicurarsi di utilizzare le stesse coppie alias/WWID in `/etc/multipath.conf` sull'host sostitutivo.
- Se il nodo StorageGRID utilizza lo storage assegnato da un sistema NetApp ONTAP, verificare che il volume non disponga di un criterio di tiering FabricPool attivato. La disattivazione del tiering FabricPool per i volumi utilizzati con i nodi StorageGRID semplifica la risoluzione dei problemi e le operazioni di storage.

> Non utilizzare mai FabricPool per eseguire il tiering dei dati relativi a StorageGRID su StorageGRID. Il tiering dei dati StorageGRID su StorageGRID aumenta la risoluzione dei problemi e la complessità operativa.

Ripristinare i nodi della griglia nell'host

Per ripristinare un nodo Grid guasto in un nuovo host Linux, eseguire questa procedura per ripristinare il file di configurazione del nodo.

1. Ripristinare e convalidare il nodo ripristinando il file di configurazione del nodo. Per una nuova installazione, viene creato un file di configurazione del nodo per ciascun nodo della griglia da installare su un host. Quando si ripristina un nodo della griglia su un host sostitutivo, il file di configurazione del nodo viene ripristinato o sostituito per eventuali nodi della griglia guasti.
2. Avviare il servizio host StorageGRID.

3. In base alle necessità, ripristinare i nodi che non si avviano.

Se sono stati conservati volumi di storage a blocchi dall'host precedente, potrebbe essere necessario eseguire ulteriori procedure di ripristino. I comandi di questa sezione consentono di determinare quali procedure aggiuntive sono necessarie.

Ripristinare e validare i nodi della griglia

È necessario ripristinare i file di configurazione della griglia per eventuali nodi della griglia guasti, quindi validare i file di configurazione della griglia e risolvere eventuali errori.

A proposito di questa attività

È possibile importare qualsiasi nodo di griglia che dovrebbe essere presente sull'host, a condizione che sia `/var/local` il volume non è stato perso a causa del guasto dell'host precedente. Ad esempio, il `/var/local` Il volume potrebbe ancora esistere se si utilizza lo storage condiviso per i volumi di dati del sistema StorageGRID, come descritto nelle istruzioni di installazione di StorageGRID per il sistema operativo Linux in uso. L'importazione del nodo ripristina il file di configurazione del nodo sull'host.

Se non è possibile importare nodi mancanti, è necessario ricreare i file di configurazione della griglia.

È quindi necessario convalidare il file di configurazione della griglia e risolvere eventuali problemi di rete o storage che potrebbero verificarsi prima di riavviare StorageGRID. Quando si crea nuovamente il file di configurazione per un nodo, è necessario utilizzare lo stesso nome per il nodo sostitutivo utilizzato per il nodo che si sta ripristinando.

Per ulteriori informazioni sulla posizione di, consultare le istruzioni di installazione di `/var/local` volume per un nodo.

- "Installare Red Hat Enterprise Linux o CentOS"
- "Installare Ubuntu o Debian"

Fasi

1. Nella riga di comando dell'host recuperato, elencare tutti i nodi della griglia StorageGRID attualmente configurati:`sudo storagegrid node list`

   Se non sono configurati nodi di griglia, non verrà generato alcun output. Se alcuni nodi della griglia sono configurati, l'output deve essere nel seguente formato:

   ```
   Name               Metadata-Volume
   ============================================================
   dc1-adm1           /dev/mapper/sgws-adm1-var-local
   dc1-gw1            /dev/mapper/sgws-gw1-var-local
   dc1-sn1            /dev/mapper/sgws-sn1-var-local
   dc1-arc1           /dev/mapper/sgws-arc1-var-local
   ```

   Se alcuni o tutti i nodi della griglia che devono essere configurati sull'host non sono elencati, è necessario ripristinare i nodi della griglia mancanti.

2. Per importare nodi griglia che hanno un `/var/local` volume:

   a. Eseguire il seguente comando per ciascun nodo da importare:`sudo storagegrid node import`

```
node-var-local-volume-path
```

Il `storagegrid node import` il comando ha esito positivo solo se il nodo di destinazione è stato chiuso correttamente sull'host su cui è stato eseguito l'ultima volta. In caso contrario, si verificherà un errore simile al seguente:

```
This node (node-name) appears to be owned by another host (UUID host-uuid).

Use the --force flag if you are sure import is safe.
```

a. Se viene visualizzato un errore relativo al nodo di proprietà di un altro host, eseguire nuovamente il comando con `--force` contrassegno per completare l'importazione:`sudo storagegrid --force node import node-var-local-volume-path`

> Tutti i nodi importati con `--force` flag richiederà ulteriori passaggi di ripristino prima che possano ricongiungersi alla griglia, come descritto in "Cosa c'è di seguito: Se necessario, eseguire ulteriori passaggi di ripristino".

3. Per i nodi griglia che non dispongono di `/var/local` creare nuovamente il file di configurazione del nodo per ripristinarlo nell'host. Per istruzioni, vedere:
   - "Creare file di configurazione dei nodi per Red Hat Enterprise Linux o CentOS"
   - "Creare file di configurazione del nodo per Ubuntu o Debian"

> Quando si crea nuovamente il file di configurazione per un nodo, è necessario utilizzare lo stesso nome per il nodo sostitutivo utilizzato per il nodo che si sta ripristinando. Per le implementazioni Linux, assicurarsi che il nome del file di configurazione contenga il nome del nodo. Se possibile, utilizzare le stesse interfacce di rete, le mappature dei dispositivi a blocchi e gli stessi indirizzi IP. Questa procedura riduce al minimo la quantità di dati che devono essere copiati nel nodo durante il ripristino, il che potrebbe rendere il ripristino molto più rapido (in alcuni casi, minuti piuttosto che settimane).

> Se si utilizzano nuovi dispositivi a blocchi (dispositivi che il nodo StorageGRID non ha utilizzato in precedenza) come valori per una qualsiasi delle variabili di configurazione che iniziano con `BLOCK_DEVICE_` quando si crea nuovamente il file di configurazione per un nodo, seguire le linee guida in Correggere gli errori del dispositivo a blocchi mancanti.

4. Eseguire il seguente comando sull'host ripristinato per elencare tutti i nodi StorageGRID.

```
sudo storagegrid node list
```

5. Convalidare il file di configurazione del nodo per ogni nodo della griglia il cui nome è stato visualizzato nell'output dell'elenco dei nodi StorageGRID:

```
sudo storagegrid node validate node-name
```

Prima di avviare il servizio host StorageGRID, è necessario risolvere eventuali errori o avvisi. Le sezioni seguenti forniscono ulteriori dettagli sugli errori che potrebbero avere un significato speciale durante il ripristino.

Correggere gli errori di interfaccia di rete mancanti

Se la rete host non è configurata correttamente o se un nome viene scritto in modo errato, si verifica un errore quando StorageGRID controlla la mappatura specificata in `/etc/storagegrid/nodes/node-name.conf` file.

Potrebbe essere visualizzato un errore o un avviso corrispondente a questo modello:

```
Checking configuration file /etc/storagegrid/nodes/<node-name>.conf for
node <node-name>...
ERROR: <node-name>: GRID_NETWORK_TARGET = <host-interface-name>
       <node-name>: Interface <host-interface-name>' does not exist
```

L'errore potrebbe essere segnalato per Grid Network, Admin Network o Client Network. Questo errore indica che `/etc/storagegrid/nodes/node-name.conf` Il file associa la rete StorageGRID indicata all'interfaccia host denominata *`host-interface-name`*, ma non esiste alcuna interfaccia con questo nome sull'host corrente.

Se viene visualizzato questo errore, verificare di aver completato la procedura descritta in "Implementare nuovi host Linux". Utilizzare gli stessi nomi per tutte le interfacce host utilizzati sull'host originale.

Se non è possibile assegnare un nome alle interfacce host in modo che corrispondano al file di configurazione del nodo, è possibile modificare il file di configurazione del nodo e modificare il valore DI GRID_NETWORK_TARGET, ADMIN_NETWORK_TARGET o CLIENT_NETWORK_TARGET in modo che corrisponda a un'interfaccia host esistente.

Assicurarsi che l'interfaccia host fornisca l'accesso alla porta di rete fisica o alla VLAN appropriata e che l'interfaccia non faccia riferimento direttamente a un dispositivo di collegamento o di bridge. È necessario configurare una VLAN (o un'altra interfaccia virtuale) sulla parte superiore del dispositivo bond sull'host oppure utilizzare una coppia di bridge e Virtual Ethernet (veth).

Correggere gli errori del dispositivo a blocchi mancanti

Il sistema verifica che ciascun nodo recuperato sia mappato a un file speciale valido per il dispositivo a blocchi o a un softlink valido a un file speciale per il dispositivo a blocchi. Se StorageGRID rileva una mappatura non valida in `/etc/storagegrid/nodes/node-name.conf` file, viene visualizzato un errore di dispositivo a blocchi mancante.

Se si verifica un errore corrispondente a questo modello:

```
Checking configuration file /etc/storagegrid/nodes/<node-name>.conf for
node <node-name>...
ERROR: <node-name>: BLOCK_DEVICE_PURPOSE = <path-name>
       <node-name>: <path-name> does not exist
```

Significa che `/etc/storagegrid/nodes/node-name.conf` mappa il dispositivo a blocchi utilizzato da *node-name* per `PURPOSE` Al nome del percorso specificato nel file system Linux, ma non esiste un file speciale valido per il dispositivo a blocchi o un softlink a un file speciale per il dispositivo a blocchi in tale posizione.

Verificare di aver completato le operazioni descritte in "Implementare nuovi host Linux". Utilizzare gli stessi

nomi persistenti dei dispositivi per tutti i dispositivi a blocchi utilizzati sull'host originale.

Se non è possibile ripristinare o ricreare il file speciale del dispositivo a blocchi mancante, è possibile allocare un nuovo dispositivo a blocchi della dimensione e della categoria di storage appropriate e modificare il file di configurazione del nodo per modificare il valore di `BLOCK_DEVICE_PURPOSE` per puntare al nuovo file speciale del dispositivo a blocchi.

Determinare le dimensioni e la categoria di storage appropriate utilizzando le tabelle per il sistema operativo Linux in uso:

- "Requisiti di storage e performance per Red Hat Enterprise Linux o CentOS"
- "Requisiti di storage e performance per Ubuntu o Debian"

Prima di procedere con la sostituzione del dispositivo a blocchi, consultare le raccomandazioni per la configurazione dello storage host:

- "Configurare lo storage host per Red Hat Enterprise Linux o CentOS"
- "Configurare lo storage host per Ubuntu o Debian"

> Se è necessario fornire un nuovo dispositivo di storage a blocchi per qualsiasi variabile del file di configurazione che inizia con `BLOCK_DEVICE_` poiché il dispositivo a blocchi originale è stato perso con l'host guasto, assicurarsi che il nuovo dispositivo a blocchi non sia formattato prima di tentare ulteriori procedure di ripristino. Il nuovo dispositivo a blocchi non verrà formattato se si utilizza lo storage condiviso e si è creato un nuovo volume. In caso di dubbi, eseguire il seguente comando per tutti i nuovi file speciali del dispositivo di storage a blocchi.

> Eseguire il seguente comando solo per i nuovi dispositivi di storage a blocchi. Non eseguire questo comando se si ritiene che lo storage a blocchi contenga ancora dati validi per il nodo da ripristinare, in quanto i dati sul dispositivo andranno persi.
>
> ```
> sudo dd if=/dev/zero of=/dev/mapper/my-block-device-name bs=1G count=1
> ```

Avviare il servizio host StorageGRID

Per avviare i nodi StorageGRID e assicurarsi che vengano riavviati dopo un riavvio dell'host, è necessario attivare e avviare il servizio host StorageGRID.

Fasi

1. Eseguire i seguenti comandi su ciascun host:

   ```
   sudo systemctl enable storagegrid
   sudo systemctl start storagegrid
   ```

2. Eseguire il seguente comando per assicurarsi che l'implementazione stia procedendo:

   ```
   sudo storagegrid node status node-name
   ```

3. Se uno dei nodi restituisce lo stato "Not Running" (non in esecuzione) o "STop,", eseguire il seguente comando:

```
sudo storagegrid node start node-name
```

4. Se in precedenza è stato attivato e avviato il servizio host StorageGRID (o se non si è certi che il servizio sia stato attivato e avviato), eseguire anche il seguente comando:

```
sudo systemctl reload-or-restart storagegrid
```

Ripristinare i nodi che non si avviano normalmente

Se un nodo StorageGRID non si ricongiungerà normalmente alla griglia e non verrà visualizzato come ripristinabile, potrebbe essere danneggiato. È possibile forzare il nodo in modalità di ripristino.

Fasi

1. Verificare che la configurazione di rete del nodo sia corretta.

   Il nodo potrebbe non essere riuscito a ricongiungersi alla griglia a causa di mappature dell'interfaccia di rete non corrette o di un gateway o indirizzo IP Grid Network non corretto.

2. Se la configurazione di rete è corretta, eseguire il `force-recovery` comando:

   `sudo storagegrid node force-recovery node-name`

3. Eseguire le fasi di ripristino aggiuntive per il nodo. Vedere "Cosa c'è di seguito: Se necessario, eseguire ulteriori passaggi di ripristino".

Cosa succederà dopo: Se necessario, eseguire ulteriori passaggi di ripristino

A seconda delle azioni specifiche intraprese per eseguire i nodi StorageGRID sull'host sostitutivo, potrebbe essere necessario eseguire ulteriori operazioni di ripristino per ciascun nodo.

Il ripristino del nodo è completo se non è stato necessario intraprendere alcuna azione correttiva durante la sostituzione dell'host Linux o il ripristino del nodo Grid guasto nel nuovo host.

Azioni correttive e passi successivi

Durante la sostituzione del nodo, potrebbe essere necessario intraprendere una delle seguenti azioni correttive:

- È stato necessario utilizzare `--force` flag per importare il nodo.
- Per qualsiasi `<PURPOSE>`, il valore di `BLOCK_DEVICE_<PURPOSE>` la variabile del file di configurazione si riferisce a un dispositivo a blocchi che non contiene gli stessi dati che ha fatto prima dell'errore dell'host.
- Hai emesso `storagegrid node force-recovery node-name` per il nodo.
- È stato aggiunto un nuovo dispositivo a blocchi.

Se è stata eseguita una di queste azioni correttive, è necessario eseguire ulteriori operazioni di ripristino.

Tipo di ripristino	Passo successivo
Nodo amministratore primario	"Configurare il nodo amministrativo primario sostitutivo"
Nodo amministrativo non primario	"Selezionare Avvia ripristino per configurare il nodo di amministrazione non primario"
Nodo gateway	"Selezionare Avvia ripristino per configurare il nodo gateway"
Nodo di archiviazione	"Selezionare Start Recovery (Avvia ripristino) per configurare il nodo di archiviazione"
Nodo di storage (basato su software): • Se è stato necessario utilizzare `--force` contrassegno per importare il nodo o emesso `storagegrid node force-recovery node-name` • Se è stata eseguita una reinstallazione completa del nodo o se è stato necessario ripristinare /var/local	"Selezionare Avvia ripristino per configurare il nodo di storage"
Nodo di storage (basato su software): • Se è stato aggiunto un nuovo dispositivo a blocchi. • Se, per qualsiasi `<PURPOSE>`, il valore di `BLOCK_DEVICE_<PURPOSE>` la variabile del file di configurazione si riferisce a un dispositivo a blocchi che non contiene gli stessi dati che ha fatto prima dell'errore dell'host.	"Ripristino in seguito a un errore del volume di storage in cui il disco di sistema è intatto"

Sostituire il nodo guasto con l'appliance di servizi

Sostituisci nodo guasto con appliance di servizi: Panoramica

È possibile utilizzare un'appliance di servizi SG100 o SG1000 per ripristinare un nodo gateway guasto, un nodo Admin non primario guasto o un nodo Admin primario guasto ospitato su VMware, un host Linux o un'appliance di servizi. Questa procedura è una fase della procedura di ripristino del nodo di rete.

Prima di iniziare

- Hai determinato che è vera una delle seguenti situazioni:
  - Impossibile ripristinare la macchina virtuale che ospita il nodo.
  - L'host Linux fisico o virtuale per il nodo grid è guasto e deve essere sostituito.
  - L'appliance di servizi che ospita il nodo Grid deve essere sostituita.
- Hai confermato che la versione del programma di installazione dell'appliance StorageGRID sul dispositivo

di servizi corrisponde alla versione software del tuo sistema StorageGRID. Vedere "Verificare e aggiornare la versione del programma di installazione dell'appliance StorageGRID".

> Non implementare sia un'appliance SG100 che un'appliance di servizio SG1000 nello stesso sito. Potrebbero verificarsi performance imprevedibili.

A proposito di questa attività

È possibile utilizzare un'appliance di servizi SG100 o SG1000 per ripristinare un nodo di rete guasto nei seguenti casi:

- Il nodo guasto è stato ospitato su VMware o Linux ("cambiamento di piattaforma")
- Il nodo guasto è stato ospitato su un'appliance di servizi ("sostituzione della piattaforma")

Installare l'appliance di servizi (solo modifica della piattaforma)

Quando si ripristina un nodo Grid guasto ospitato su VMware o su un host Linux e si utilizza un'appliance di servizi per il nodo sostitutivo, è necessario prima installare il nuovo hardware dell'appliance utilizzando lo stesso nome di nodo (nome di sistema) del nodo guasto.

Prima di iniziare

Sono disponibili le seguenti informazioni sul nodo guasto:

- **Node name** (Nome nodo): È necessario installare l'appliance di servizi utilizzando lo stesso nome di nodo del nodo guasto. Il nome del nodo è il nome host (nome del sistema).
- **Indirizzi IP**: È possibile assegnare al dispositivo di servizi gli stessi indirizzi IP del nodo guasto, che è l'opzione preferita, oppure selezionare un nuovo indirizzo IP inutilizzato su ciascuna rete.

A proposito di questa attività

Eseguire questa procedura solo se si sta ripristinando un nodo guasto ospitato su VMware o Linux e lo si sta sostituendo con un nodo ospitato su un'appliance di servizi.

Fasi

1. Seguire le istruzioni per l'installazione di una nuova appliance di servizi SG100 o SG1000. Vedere "Avvio rapido per l'installazione dell'hardware".
2. Quando viene richiesto il nome di un nodo, utilizzare il nome del nodo guasto.

Preparazione dell'appliance per la reinstallazione (solo sostituzione della piattaforma)

Durante il ripristino di un nodo Grid ospitato su un'appliance di servizi, è necessario preparare l'appliance per la reinstallazione del software StorageGRID.

Eseguire questa procedura solo se si sta sostituendo un nodo guasto ospitato su un'appliance di servizi. Non seguire questi passaggi se il nodo guasto era originariamente ospitato su un host VMware o Linux.

Fasi

1. Accedere al nodo Grid guasto:
   a. Immettere il seguente comando: `ssh admin@grid_node_IP`
   b. Immettere la password elencata in `Passwords.txt` file.

c. Immettere il seguente comando per passare a root: `su -`

d. Immettere la password elencata in `Passwords.txt` file.

Una volta effettuato l'accesso come root, il prompt cambia da `$` a. `#`.

2. Preparare l'appliance per l'installazione del software StorageGRID. Inserire: `sgareinstall`
3. Quando viene richiesto di continuare, immettere: `y`

   L'apparecchio si riavvia e la sessione SSH termina. In genere, il programma di installazione dell'appliance StorageGRID richiede circa 5 minuti, anche se in alcuni casi potrebbe essere necessario attendere fino a 30 minuti.

   L'appliance di servizi viene reimpostata e i dati sul nodo Grid non sono più accessibili. Gli indirizzi IP configurati durante il processo di installazione originale devono rimanere intatti; tuttavia, si consiglia di confermarli al termine della procedura.

   Dopo aver eseguito il `sgareinstall` Comando, tutti gli account, le password e le chiavi SSH forniti da StorageGRID vengono rimossi e vengono generate nuove chiavi host.

Avviare l'installazione del software sull'appliance di servizi

Per installare un nodo gateway o un nodo amministratore su un'appliance di servizi SG100 o SG1000, utilizzare il programma di installazione dell'appliance StorageGRID, incluso nell'appliance.

Prima di iniziare

- L'appliance viene installata in un rack, collegata alla rete e accesa.
- I collegamenti di rete e gli indirizzi IP vengono configurati per l'appliance mediante il programma di installazione dell'appliance StorageGRID.
- Se si installa un nodo gateway o un nodo amministratore non primario, si conosce l'indirizzo IP del nodo amministratore primario per la griglia StorageGRID.
- Tutte le subnet della rete griglia elencate nella pagina di configurazione IP del programma di installazione dell'appliance StorageGRID sono definite nell'elenco delle subnet della rete griglia sul nodo di amministrazione primario.

  Vedere "Avvio rapido per l'installazione dell'hardware".

- Si sta utilizzando un "browser web supportato".
- Uno degli indirizzi IP assegnati al dispositivo. È possibile utilizzare l'indirizzo IP per Admin Network, Grid Network o Client Network.
- Se si installa un nodo amministrativo primario, sono disponibili i file di installazione di Ubuntu o Debian per questa versione di StorageGRID.

> Una versione recente del software StorageGRID viene precaricata sull'appliance di servizi durante la produzione. Se la versione precaricata del software corrisponde alla versione utilizzata nella distribuzione di StorageGRID, non sono necessari i file di installazione.

A proposito di questa attività

Per installare il software StorageGRID su un'appliance di servizi SG100 o SG1000:

- Per un nodo amministrativo primario, specificare il nome del nodo e caricare i pacchetti software appropriati (se necessario).
- Per un nodo Admin non primario o un nodo gateway, specificare o confermare l'indirizzo IP del nodo Admin primario e il nome del nodo.
- Avviare l'installazione e attendere la configurazione dei volumi e l'installazione del software.
- Durante il processo, l'installazione viene interrotta. Per riprendere l'installazione, è necessario accedere a Grid Manager e configurare il nodo in sospeso come sostituzione del nodo guasto.
- Una volta configurato il nodo, il processo di installazione dell'appliance viene completato e l'appliance viene riavviata.

Fasi

1. Aprire un browser e inserire uno degli indirizzi IP per l'appliance di servizi SG100 o SG1000.

   `https://Controller_IP:8443`

   Viene visualizzata la pagina iniziale del programma di installazione dell'appliance StorageGRID.

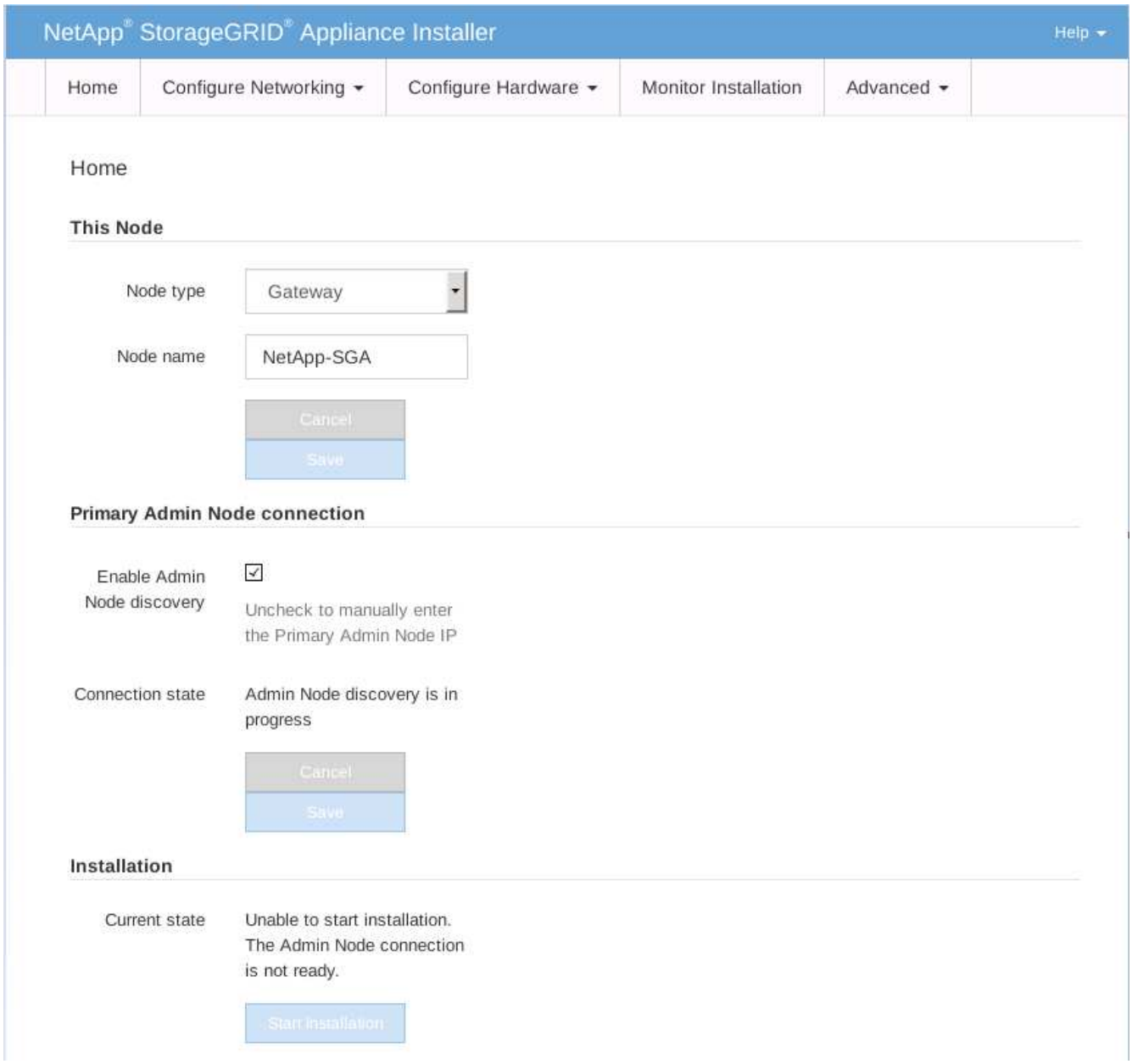

2. Per installare un nodo di amministrazione primario:

   a. Nella sezione questo nodo, per **Node Type**, selezionare **Primary Admin**.

   b. Nel campo **Node Name** (Nome nodo), immettere lo stesso nome utilizzato per il nodo che si sta ripristinando e fare clic su **Save** (Salva).

   c. Nella sezione Installazione, controllare la versione del software elencata sotto Stato corrente

      Se la versione del software pronta per l'installazione è corretta, passare alla Fase di installazione.

   d. Per caricare una versione diversa del software, nel menu **Avanzate**, selezionare **carica software StorageGRID**.

      Viene visualizzata la pagina Caricamento del software StorageGRID.

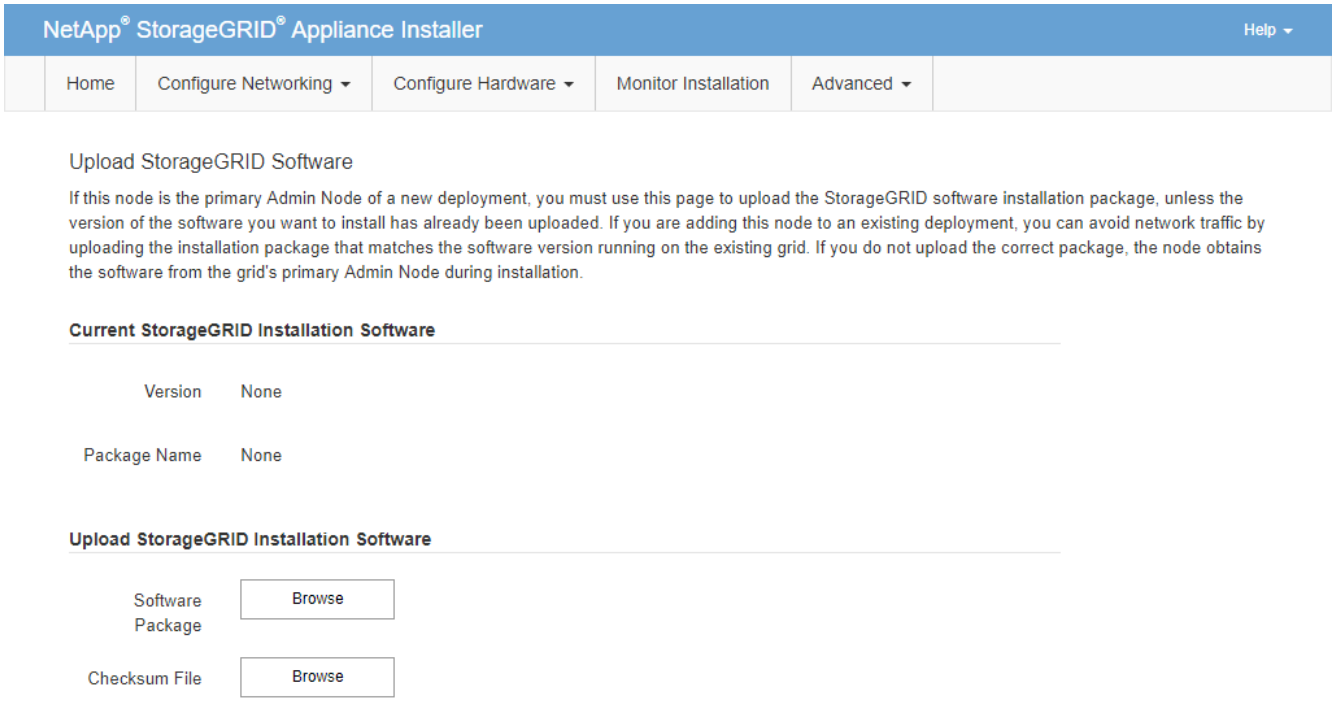

a. Fare clic su **Browse** (Sfoglia) per caricare i file **pacchetto software** e **checksum file** per il software StorageGRID.

   I file vengono caricati automaticamente dopo averli selezionati.

b. Fare clic su **Home** per tornare alla home page del programma di installazione dell'appliance StorageGRID.

3. Per installare un nodo gateway o un nodo amministratore non primario:

   a. Nella sezione questo nodo, per **Node Type**, selezionare **Gateway** o **non-Primary Admin**, a seconda del tipo di nodo che si sta ripristinando.

   b. Nel campo **Node Name** (Nome nodo), immettere lo stesso nome utilizzato per il nodo che si sta ripristinando e fare clic su **Save** (Salva).

   c. Nella sezione Primary Admin Node Connection (connessione nodo amministratore primario), determinare se è necessario specificare l'indirizzo IP per il nodo amministratore primario.

      Il programma di installazione dell'appliance StorageGRID è in grado di rilevare automaticamente questo indirizzo IP, presupponendo che il nodo amministratore primario o almeno un altro nodo della griglia con ADMIN_IP configurato sia presente nella stessa sottorete.

   d. Se questo indirizzo IP non viene visualizzato o se è necessario modificarlo, specificare l'indirizzo:

Opzione	Descrizione
Immissione manuale dell'IP	a. Deselezionare la casella di controllo **Enable Admin Node Discovery** (attiva rilevamento nodo amministratore). b. Inserire l'indirizzo IP manualmente. c. Fare clic su **Save** (Salva). d. Attendere che lo stato di connessione del nuovo indirizzo IP diventi "ready".

Opzione	Descrizione
Rilevamento automatico di tutti i nodi amministrativi primari connessi	a. Selezionare la casella di controllo **Enable Admin Node Discovery** (attiva rilevamento nodo amministratore). b. Dall'elenco degli indirizzi IP rilevati, selezionare il nodo di amministrazione principale per la griglia in cui verrà implementata l'appliance di servizi. c. Fare clic su **Save** (Salva). d. Attendere che lo stato di connessione del nuovo indirizzo IP diventi "ready".

4. nella sezione Installation (Installazione), verificare che lo stato corrente sia Ready to start installation of node name (Pronto per avviare l'installazione del nome del nodo) e che il pulsante **Start Installation** (Avvia installazione) sia attivato.

   Se il pulsante **Avvia installazione** non è attivato, potrebbe essere necessario modificare la configurazione di rete o le impostazioni della porta. Per istruzioni, consultare le istruzioni di manutenzione dell'apparecchio.

5. Dalla home page del programma di installazione dell'appliance StorageGRID, fare clic su **Avvia installazione**.

   Lo stato corrente cambia in "Installation is in Progress" (Installazione in corso) e viene visualizzata la pagina Monitor Installation (Installazione monitor).

   Per accedere manualmente alla pagina Installazione monitor, fare clic su **Installazione monitor** dalla barra dei menu.

Informazioni correlate

"Manutenzione delle appliance SG100 e SG1000"

Monitorare l'installazione delle appliance di servizi

Il programma di installazione dell'appliance StorageGRID indica lo stato fino al completamento dell'installazione. Una volta completata l'installazione del software, l'appliance viene riavviata.

Fasi

1. Per monitorare l'avanzamento dell'installazione, fare clic su **Monitor Installation** (Installazione monitor) nella barra dei menu.

   La pagina Monitor Installation (Installazione monitor) mostra lo stato di avanzamento dell'installazione.

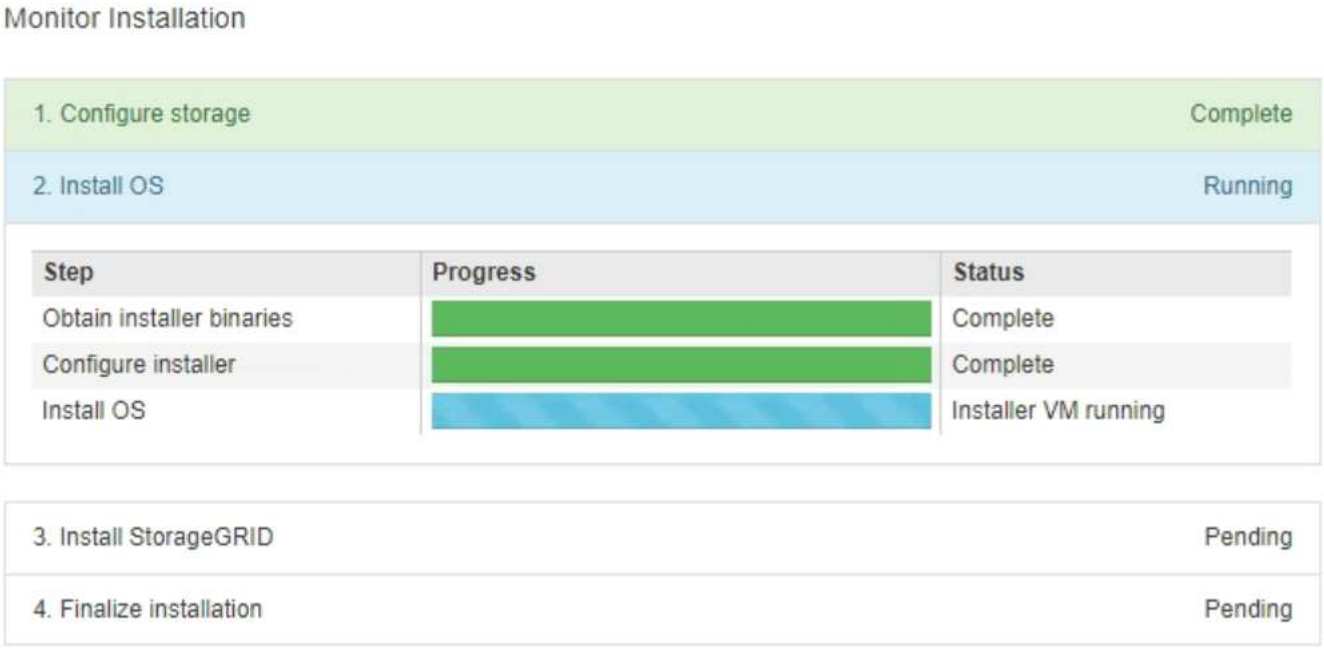

La barra di stato blu indica l'attività attualmente in corso. Le barre di stato verdi indicano le attività completate correttamente.

> Il programma di installazione garantisce che le attività completate in un'installazione precedente non vengano rieseguite. Se si esegue nuovamente un'installazione, tutte le attività che non devono essere rieseguite vengono visualizzate con una barra di stato verde e lo stato "Skipped".

2. Esaminare i progressi delle prime due fasi dell'installazione.
   - **1. Configurare lo storage**

     Durante questa fase, il programma di installazione cancella qualsiasi configurazione esistente dai dischi e configura le impostazioni dell'host.

   - **2. Installare il sistema operativo**

     Durante questa fase, il programma di installazione copia l'immagine del sistema operativo di base per StorageGRID dal nodo di amministrazione primario all'appliance o installa il sistema operativo di base dal pacchetto di installazione per il nodo di amministrazione primario.

3. Continuare a monitorare l'avanzamento dell'installazione fino a quando non si verifica una delle seguenti condizioni:
   - Per i nodi gateway dell'appliance o i nodi di amministrazione dell'appliance non primaria, la fase **Install StorageGRID** (Installazione del nodo) viene sospesa e sulla console integrata viene visualizzato un messaggio che richiede di approvare questo nodo nel nodo di amministrazione utilizzando Gestione griglia.

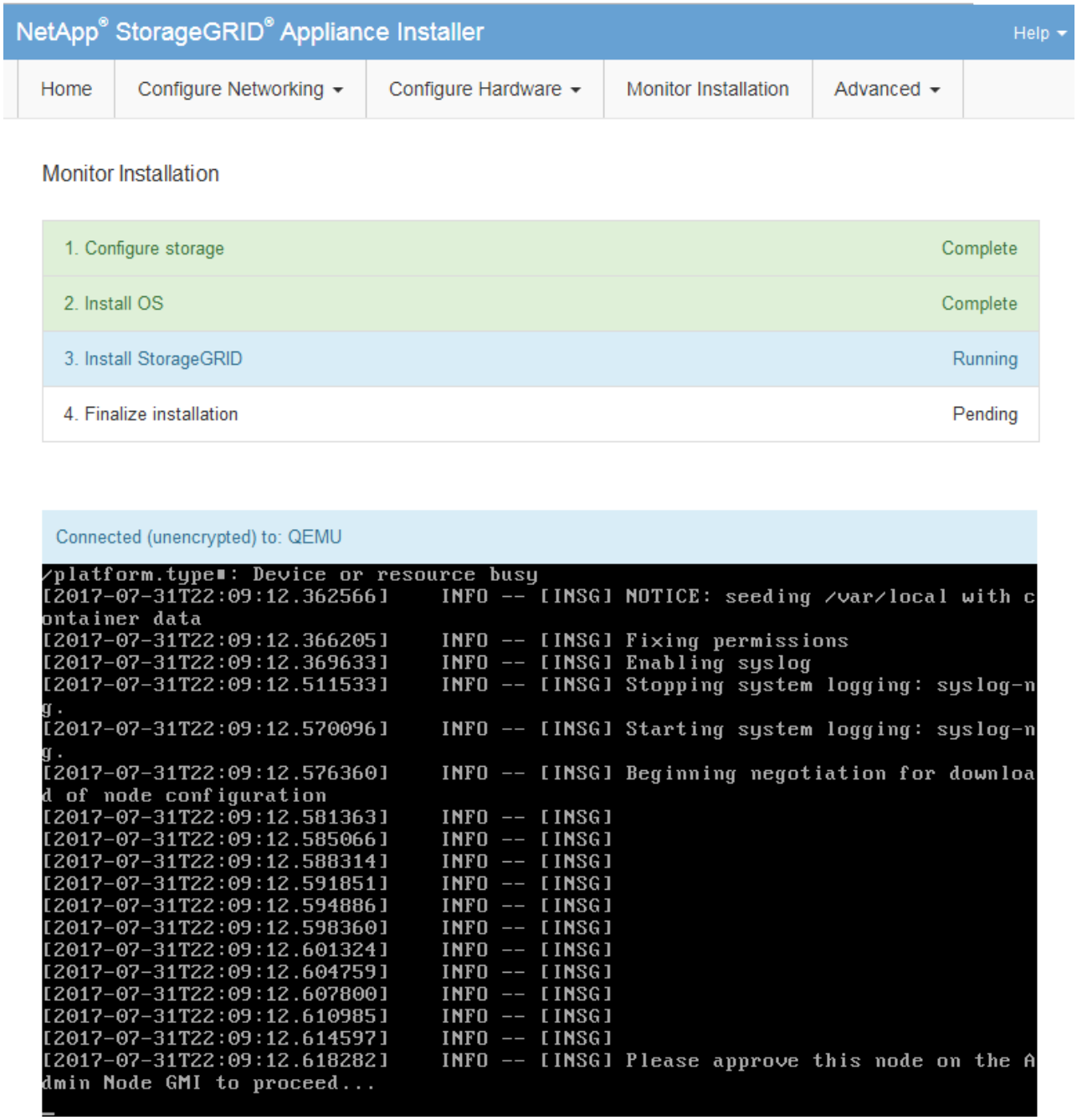

- Per i nodi di amministrazione primari dell'appliance, viene visualizzata una quinta fase (carica programma di installazione StorageGRID). Se la quinta fase è in corso per più di 10 minuti, aggiornare la pagina manualmente.

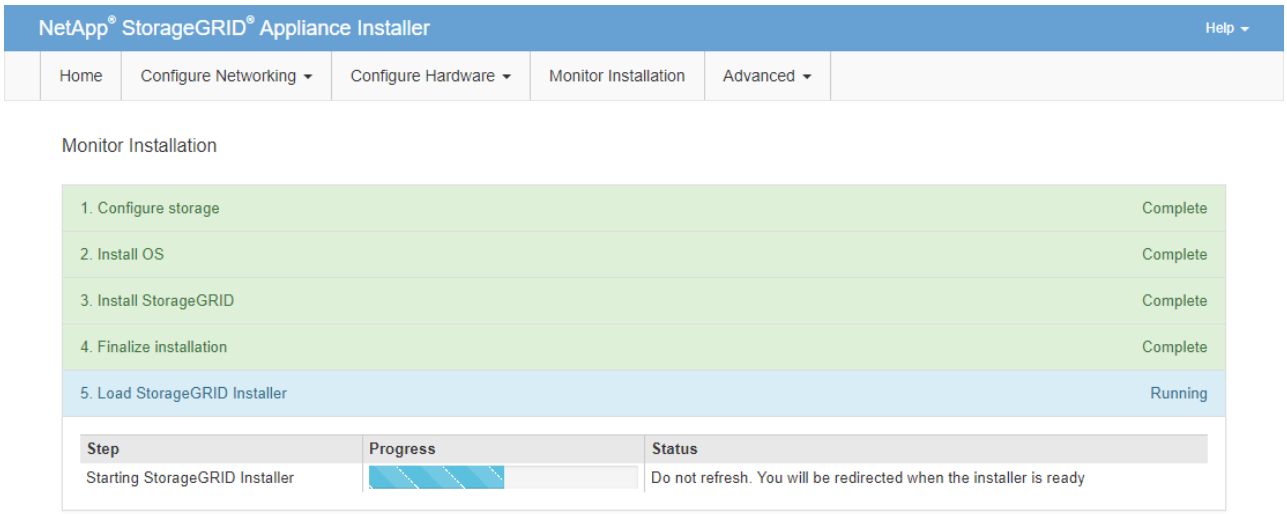

4. Passare alla fase successiva del processo di ripristino per il tipo di nodo Grid dell'appliance che si sta ripristinando.

Tipo di ripristino	Riferimento
Nodo gateway	"Selezionare Avvia ripristino per configurare il nodo gateway"
Nodo amministrativo non primario	"Selezionare Avvia ripristino per configurare il nodo di amministrazione non primario"
Nodo amministratore primario	"Configurare il nodo amministrativo primario sostitutivo"

Come viene eseguito il ripristino del sito dal supporto tecnico

In caso di guasto di un intero sito StorageGRID o in caso di guasto di più nodi di storage, è necessario contattare il supporto tecnico. Il supporto tecnico valuterà la tua situazione, svilupperà un piano di recovery e ripristinerà i nodi o il sito guasti in modo da soddisfare gli obiettivi di business, ottimizzare i tempi di recovery e prevenire inutili perdite di dati.

Il ripristino del sito può essere eseguito solo dal supporto tecnico.

I sistemi StorageGRID sono resilienti a una vasta gamma di guasti e puoi eseguire molte procedure di ripristino e manutenzione autonomamente. Tuttavia, è difficile creare una procedura di ripristino del sito semplice e generalizzata, in quanto i passaggi dettagliati dipendono da fattori specifici della situazione. Ad esempio:

- **I tuoi obiettivi di business**: Dopo la perdita completa di un sito StorageGRID, dovresti valutare come soddisfare al meglio i tuoi obiettivi di business. Ad esempio, si desidera ricostruire il sito smarrito sul posto? Sostituire il sito StorageGRID perso in una nuova posizione? La situazione di ogni cliente è diversa e il tuo piano di recovery deve essere progettato per soddisfare le tue priorità.
- **Natura esatta del guasto**: Prima di iniziare un ripristino del sito, stabilire se i nodi del sito guasto sono intatti o se i nodi di storage contengono oggetti ripristinabili. Se si ricostruiscono nodi o volumi di storage

che contengono dati validi, potrebbe verificarsi una perdita di dati non necessaria.

- **Active ILM policy**: Il numero, il tipo e la posizione delle copie degli oggetti nella griglia sono controllati dalla policy ILM attiva. Le specifiche della policy ILM possono influire sulla quantità di dati ripristinabili e sulle tecniche specifiche richieste per il ripristino.

  > Se un sito contiene l'unica copia di un oggetto e il sito viene perso, l'oggetto viene perso.

- **Coerenza bucket (o container)**: Il livello di coerenza applicato a un bucket (o container) influenza se StorageGRID replica completamente i metadati degli oggetti in tutti i nodi e siti prima di comunicare a un client che l'acquisizione degli oggetti ha avuto successo. Se il livello di coerenza consente una coerenza finale, alcuni metadati degli oggetti potrebbero essere stati persi in caso di guasto del sito. Ciò può influire sulla quantità di dati ripristinabili e potenzialmente sui dettagli della procedura di ripristino.
- **Cronologia delle modifiche recenti**: I dettagli della procedura di ripristino possono essere influenzati dal fatto che siano in corso procedure di manutenzione al momento dell'errore o se siano state apportate modifiche recenti alla policy ILM. Prima di iniziare un ripristino del sito, il supporto tecnico deve valutare la cronologia recente del tuo grid e la sua situazione attuale.

Panoramica del ripristino del sito

Questa è una panoramica generale del processo utilizzato dal supporto tecnico per ripristinare un sito guasto.

> Il ripristino del sito può essere eseguito solo dal supporto tecnico.

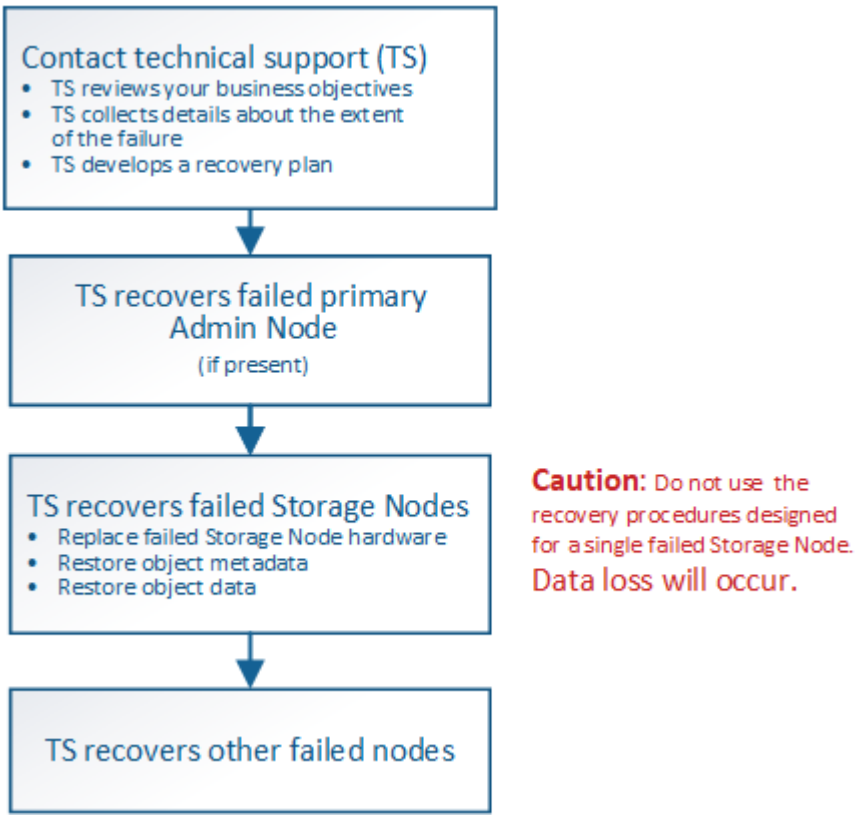

1. Contattare il supporto tecnico.

   Il supporto tecnico effettua una valutazione dettagliata del guasto e collabora con te per rivedere i tuoi obiettivi di business. In base a queste informazioni, il supporto tecnico sviluppa un piano di recovery personalizzato per la tua situazione.

2. Il supporto tecnico ripristina il nodo di amministrazione primario in caso di guasto.
3. Il supporto tecnico recupera tutti i nodi di storage, seguendo questa descrizione:

   a. Sostituire l'hardware o le macchine virtuali del nodo di storage secondo necessità.

   b. Ripristinare i metadati dell'oggetto nel sito guasto.

   c. Ripristinare i dati dell'oggetto nei nodi di storage ripristinati.

   > La perdita di dati si verifica se vengono utilizzate le procedure di ripristino per un singolo nodo di storage guasto.

   > Quando un intero sito ha avuto esito negativo, sono necessari comandi specializzati per ripristinare correttamente oggetti e metadati di oggetti.

4. Il supporto tecnico recupera altri nodi guasti.

   Una volta ripristinati i metadati e i dati dell'oggetto, è possibile ripristinare i nodi Gateway, i nodi Admin non primari o i nodi di archiviazione con procedure standard.

Informazioni correlate

"Decommissionare il sito"

Procedura di decommissionamento

Procedura di decommissionamento: Panoramica

È possibile eseguire una procedura di decommissionamento per rimuovere in modo permanente i nodi della griglia o un intero sito dal sistema StorageGRID.

Per rimuovere un nodo della griglia o un sito, eseguire una delle seguenti procedure di decommissionamento:

- Eseguire una "decommissionare il nodo di rete" per rimuovere uno o più nodi, che possono trovarsi in uno o più siti. I nodi rimossi possono essere online e connessi al sistema StorageGRID oppure offline e disconnessi.
- Eseguire una "decommissionare il sito" per rimuovere un sito. Se tutti i nodi sono connessi a StorageGRID, viene eseguita la **decommissionazione del sito connesso**. Se tutti i nodi sono disconnessi da StorageGRID, viene eseguita una **decommissionazione sito disconnessa**.

> Prima di eseguire la decommissionazione di un sito disconnesso, è necessario contattare il rappresentante commerciale NetApp. NetApp esaminerà i tuoi requisiti prima di attivare tutte le fasi della procedura guidata Decommission Site. Non tentare di decommissionare un sito disconnesso se si ritiene possibile ripristinare il sito o i dati degli oggetti dal sito.

Se un sito contiene una combinazione di) e nodi disconnessi (oppure), è necessario riportare tutti i nodi offline in linea.

Se è necessario eseguire una seconda procedura di manutenzione, è possibile "Mettere in pausa la procedura di decommissionamento mentre i nodi di storage vengono rimossi". Il pulsante **Pause** (Pausa) viene attivato solo quando vengono raggiunte le fasi di decommissionamento dei dati con codifica di cancellazione o valutazione ILM; tuttavia, la valutazione ILM (migrazione dei dati) continuerà a essere eseguita in background. Una volta completata la seconda procedura di manutenzione, è possibile riprendere la decommissionamento.

Decommissionare il nodo di rete

Decommissionare il nodo Grid: Panoramica

È possibile utilizzare la procedura di decommissionamento dei nodi per rimuovere uno o più nodi di storage, nodi gateway o nodi di amministrazione non primari in uno o più siti. Non è possibile decommissionare il nodo di amministrazione primario o un nodo di archivio.

In generale, è necessario decommissionare i nodi della griglia solo mentre sono connessi al sistema StorageGRID e tutti i nodi sono in condizioni normali (sono presenti icone verdi sulle pagine **NODI** e sulla pagina **nodi di decommissionazione**). Tuttavia, se necessario, è possibile decommissionare un nodo di rete scollegato. Prima di rimuovere un nodo disconnesso, assicurarsi di comprendere le implicazioni e le restrizioni di tale processo.

Utilizzare la procedura di decommissionamento del nodo quando si verifica una delle seguenti condizioni:

- È stato aggiunto un nodo di storage più grande al sistema e si desidera rimuovere uno o più nodi di storage più piccoli, preservando al contempo gli oggetti.
- Richiede meno storage totale.
- Non è più necessario un nodo gateway.
- Non è più necessario un nodo di amministrazione non primario.
- La griglia include un nodo disconnesso che non è possibile ripristinare o ripristinare online.

Il diagramma di flusso mostra le fasi di alto livello per la disattivazione dei nodi della griglia.

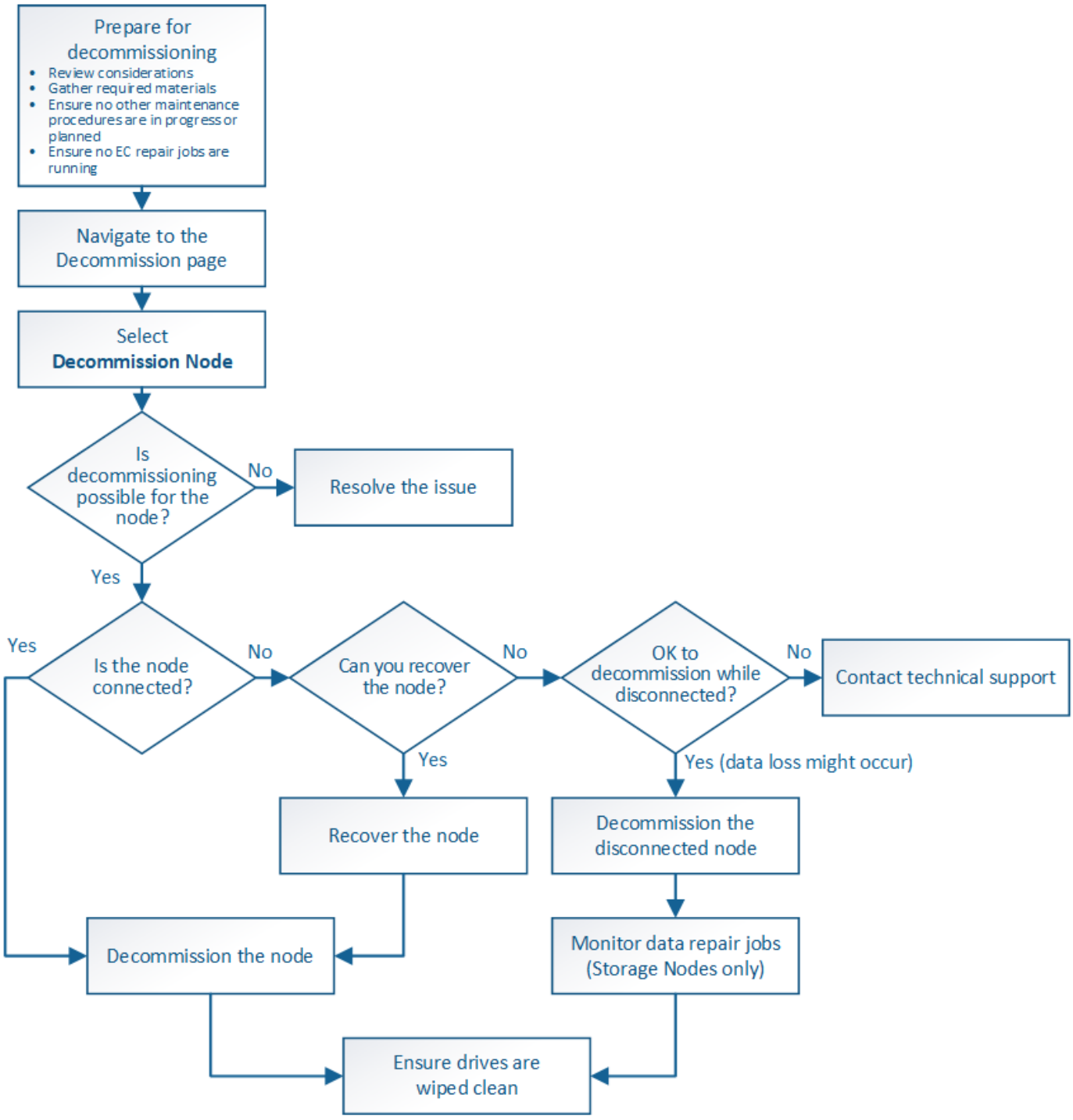

Considerazioni per la decommissionazione del nodo grid

Considerazioni generali per la decommissionazione del nodo grid

Prima di iniziare questa procedura per decommissionare uno o più nodi, è necessario comprendere le implicazioni della rimozione di ciascun tipo di nodo. Una volta decommissionato correttamente un nodo, i relativi servizi verranno disattivati e il nodo verrà automaticamente arrestato.

Non è possibile decommissionare un nodo se così facendo StorageGRID viene lasciato in uno stato non valido. Vengono applicate le seguenti regole:

- Impossibile decommissionare il nodo di amministrazione primario.
- Impossibile decommissionare i nodi di archiviazione.
- Non è possibile decommissionare un nodo Admin o un nodo Gateway se una delle sue interfacce di rete fa parte di un gruppo ad alta disponibilità (ha).
- Non è possibile decommissionare un nodo di storage se la sua rimozione influirebbe sul quorum di ADC.
- Non è possibile decommissionare un nodo di storage se richiesto per il criterio ILM attivo.
- Non è consigliabile decommissionare più di 10 nodi di storage in una singola procedura Decommission Node.
- Non è possibile decommissionare un nodo connesso se la griglia include nodi disconnessi (nodi il cui stato di salute è sconosciuto o amministrativamente inattivo). È necessario prima decommissionare o ripristinare i nodi disconnessi.
- Se la griglia contiene più nodi disconnessi, il software richiede di decommissionarli tutti contemporaneamente, aumentando il potenziale di risultati imprevisti.
- Se non è possibile rimuovere un nodo disconnesso (ad esempio, un nodo di storage necessario per il quorum ADC), non è possibile rimuovere nessun altro nodo disconnesso.
- Se si desidera sostituire un'appliance precedente con un'appliance più recente, prendere in considerazione l'opzione "clonare il nodo appliance" invece di smantellare il vecchio nodo e aggiungere il nuovo nodo in un'espansione.

> Non rimuovere la macchina virtuale o altre risorse di un nodo di griglia fino a quando non viene richiesto nelle procedure di decommissionamento.

Considerazioni per la decommissionazione del nodo Admin o del nodo gateway

Prima di disattivare un nodo Admin o un nodo gateway, esaminare le seguenti considerazioni.

- La procedura di decommissionamento richiede l'accesso esclusivo ad alcune risorse di sistema, pertanto è necessario verificare che non siano in esecuzione altre procedure di manutenzione.
- Impossibile decommissionare il nodo di amministrazione primario.
- Non è possibile decommissionare un nodo Admin o un nodo Gateway se una delle sue interfacce di rete fa parte di un gruppo ad alta disponibilità (ha). Rimuovere prima le interfacce di rete dal gruppo ha. Consultare le istruzioni per "Gestione dei gruppi ha".
- Come richiesto, è possibile modificare in modo sicuro il criterio ILM durante la disattivazione di un nodo gateway o di un nodo amministratore.
- Se si decommissiona un nodo amministratore e si attiva l'accesso singolo (SSO) per il sistema StorageGRID, è necessario ricordare di rimuovere l'attendibilità della parte di base del nodo dai servizi di federazione di Active Directory (ad FS).
- Se si utilizza "federazione di grid", Assicurarsi che l'indirizzo IP del nodo che si sta smantellando non sia stato specificato per una connessione a federazione di griglia.

Nodi di storage

Considerazioni per la decommissionazione del nodo di storage

Se si prevede di decommissionare un nodo di storage, è necessario comprendere come StorageGRID gestisce i dati e i metadati dell'oggetto su tale nodo.

Le seguenti considerazioni e restrizioni si applicano quando si decommissiona nodi di storage:

- Il sistema deve sempre includere un numero sufficiente di nodi di storage per soddisfare i requisiti operativi, inclusi il quorum ADC e la policy ILM attiva. Per soddisfare questa restrizione, potrebbe essere necessario aggiungere un nuovo nodo di storage in un'operazione di espansione prima di poter decommissionare un nodo di storage esistente.
- Se il nodo di storage viene disconnesso quando viene decommissionato, il sistema deve ricostruire i dati utilizzando i dati dei nodi di storage connessi, con conseguente perdita di dati.
- Quando si rimuove un nodo di storage, è necessario trasferire grandi volumi di dati a oggetti sulla rete. Sebbene questi trasferimenti non debbano influire sulle normali operazioni di sistema, possono avere un impatto sulla quantità totale di larghezza di banda di rete consumata dal sistema StorageGRID.
- Le attività associate allo smantellamento del nodo di storage hanno una priorità inferiore rispetto alle attività associate alle normali operazioni di sistema. Ciò significa che lo smantellamento non interferisce con le normali operazioni del sistema StorageGRID e non deve essere pianificato per un periodo di inattività del sistema. Poiché lo smantellamento viene eseguito in background, è difficile stimare il tempo necessario per il completamento del processo. In generale, lo smantellamento termina più rapidamente quando il sistema non funziona correttamente o se viene rimosso un solo nodo di storage alla volta.
- La decommissionazione di un nodo di storage potrebbe richiedere giorni o settimane. Pianificare questa procedura di conseguenza. Sebbene il processo di decommissionamento sia progettato per non influire sulle operazioni del sistema, può limitare altre procedure. In generale, prima di rimuovere i nodi di rete, è necessario eseguire eventuali upgrade o espansioni del sistema pianificati.
- Le procedure di decommissionamento che coinvolgono i nodi di storage possono essere messe in pausa durante determinate fasi per consentire l'esecuzione di altre procedure di manutenzione, se necessario, e ripristinarle una volta completate.
- Non è possibile eseguire operazioni di riparazione dei dati su nodi grid quando è in esecuzione un'attività di decommissionamento.
- Non apportare modifiche al criterio ILM durante la disattivazione di un nodo di storage.
- Quando si rimuove un nodo di storage, i dati sul nodo vengono migrati in altri nodi griglia; tuttavia, questi dati non vengono completamente rimossi dal nodo griglia decommissionata. Per rimuovere i dati in modo permanente e sicuro, è necessario cancellare i dischi del nodo della griglia decommissionata al termine della procedura di decommissionamento.
- Quando si decommissiona un nodo di storage, è possibile che vengano generati i seguenti avvisi e allarmi e che si ricevano notifiche e-mail e SNMP correlate:
  - **Impossibile comunicare con l'avviso Node**. Questo avviso viene attivato quando si decommissiona un nodo di storage che include il servizio ADC. L'avviso viene risolto al termine dell'operazione di decommissionamento.
  - Allarme VSTU (Object Verification Status). Questo allarme a livello di avviso indica che il nodo di storage sta entrando in modalità di manutenzione durante il processo di decommissionamento.
  - Allarme CASA (Data Store Status). Questo allarme di livello maggiore indica che il database Cassandra è in stato di inattività a causa dell'interruzione dei servizi.

Informazioni correlate

"Ripristinare i dati dell'oggetto nel volume di storage"

Comprendere il quorum di ADC

Potrebbe non essere possibile decommissionare alcuni nodi di storage in un sito del data center se dopo la disattivazione resterebbero pochi servizi ADC (Administrative Domain

Controller). Questo servizio, disponibile in alcuni nodi di storage, mantiene le informazioni sulla topologia della griglia e fornisce servizi di configurazione alla griglia. Il sistema StorageGRID richiede un quorum di servizi ADC per essere sempre disponibile in ogni sito.

Non è possibile decommissionare un nodo di storage se la rimozione del nodo causerebbe il mancato rispetto del quorum di ADC. Per soddisfare il quorum di ADC durante la decommissionamento, è necessario che almeno tre nodi di storage in ciascun sito del data center dispongano del servizio ADC. Se un sito del data center dispone di più di tre nodi di storage con il servizio ADC, la maggior parte di questi nodi deve rimanere disponibile dopo la disattivazione ((0.5 * *Storage Nodes with ADC*) + 1).

Si supponga, ad esempio, che un sito del data center includa attualmente sei nodi di storage con servizi ADC e che si desideri decommissionare tre nodi di storage. A causa del requisito di quorum di ADC, è necessario completare due procedure di decommissionamento, come indicato di seguito:

- Nella prima procedura di decommissionamento, è necessario assicurarsi che i quattro nodi di storage con servizi ADC rimangano disponibili ((0.5 * 6) +1) . Ciò significa che all'inizio è possibile decommissionare solo due nodi di storage.
- Nella seconda procedura di decommissionamento, è possibile rimuovere il terzo nodo di storage perché il quorum ADC richiede ora solo tre servizi ADC per rimanere disponibili ((0.5 * 4) + 1).

Se è necessario decommissionare un nodo di storage ma non è possibile a causa del requisito di quorum di ADC, è necessario aggiungere un nuovo nodo di storage in un'espansione e specificare che deve disporre di un servizio ADC. Quindi, è possibile decommissionare il nodo di storage esistente.

Informazioni correlate

"Espandi il tuo grid"

Esaminare i criteri ILM e la configurazione dello storage

Se si prevede di decommissionare un nodo di storage, è necessario rivedere la policy ILM del sistema StorageGRID prima di avviare il processo di decommissionamento.

Durante lo smantellamento, tutti i dati degli oggetti vengono migrati dal nodo di storage decommissionato ad altri nodi di storage.

> La policy ILM di cui disponi *durante* la decommissionazione sarà quella utilizzata *dopo* la decommissionazione. È necessario assicurarsi che questa policy soddisfi i requisiti dei dati prima di iniziare la decommissionazione e dopo il completamento della decommissionazione.

È necessario rivedere le regole nel criterio ILM attivo per assicurarsi che il sistema StorageGRID continui a disporre di capacità sufficiente del tipo corretto e nelle posizioni corrette per consentire la disattivazione di un nodo di storage.

Considerare quanto segue:

- I servizi di valutazione ILM potranno copiare i dati degli oggetti in modo che le regole ILM siano soddisfatte?
- Cosa succede se un sito diventa temporaneamente non disponibile mentre è in corso la disattivazione? È possibile eseguire copie aggiuntive in una posizione alternativa?
- In che modo il processo di disattivazione influirà sulla distribuzione finale dei contenuti? Come descritto in

"Consolidare i nodi di storage", È necessario aggiungere nuovi nodi di storage prima di decommissionare quelli vecchi. Se si aggiunge un nodo di storage sostitutivo più grande dopo la disattivazione di un nodo di storage più piccolo, i vecchi nodi di storage potrebbero essere vicini alla capacità e il nuovo nodo di storage potrebbe non avere quasi alcun contenuto. La maggior parte delle operazioni di scrittura per i nuovi dati a oggetti verrebbe quindi indirizzata al nuovo nodo di storage, riducendo l'efficienza complessiva delle operazioni di sistema.

- Il sistema includerà sempre un numero sufficiente di nodi di storage per soddisfare la policy ILM attiva?

> Una policy ILM che non può essere soddisfatta porterà a backlog e allarmi e può interrompere il funzionamento del sistema StorageGRID.

Verificare che la topologia proposta risultante dal processo di decommissionamento soddisfi la policy ILM valutando i fattori elencati nella tabella.

Area da valutare	Note
Capacità disponibile	La capacità dello storage è sufficiente per ospitare tutti i dati degli oggetti memorizzati nel sistema StorageGRID, Incluse le copie permanenti dei dati dell'oggetto attualmente memorizzati nel nodo di storage da smantellare?la capacità sarà sufficiente per gestire la crescita prevista dei dati dell'oggetto memorizzato per un intervallo di tempo ragionevole dopo il completamento della disattivazione?
Ubicazione dello storage	Se nel sistema StorageGRID rimane una capacità sufficiente, la capacità è nelle posizioni giuste per soddisfare le regole di business del sistema StorageGRID?
Tipo di storage	Sarà disponibile uno storage sufficiente del tipo appropriato dopo il completamento dello smantellamento? Ad esempio, le regole ILM potrebbero imporre che il contenuto venga spostato da un tipo di storage all'altro in base all'età del contenuto. In tal caso, è necessario assicurarsi che nella configurazione finale del sistema StorageGRID sia disponibile una quantità sufficiente di storage del tipo appropriato.

Informazioni correlate

"Gestire gli oggetti con ILM"

"Espandi il tuo grid"

Decommissionare nodi di storage disconnessi

È necessario comprendere cosa può accadere se si decommissiona un nodo di storage mentre è disconnesso (lo stato di salute è sconosciuto o amministrativamente inattivo).

Quando si decommissiona un nodo di storage disconnesso dalla griglia, StorageGRID utilizza i dati di altri nodi di storage per ricostruire i dati dell'oggetto e i metadati presenti nel nodo disconnesso. Ciò avviene avviando automaticamente i lavori di riparazione dei dati al termine del processo di disattivazione.

Prima di smantellare un nodo di storage disconnesso, tenere presente quanto segue:

- Non decommissionare mai un nodo disconnesso a meno che non si sia sicuri che non possa essere

portato online o ripristinato.

> Non eseguire questa procedura se si ritiene che sia possibile ripristinare i dati dell'oggetto dal nodo. Contattare invece il supporto tecnico per determinare se è possibile eseguire il ripristino del nodo.

- Se un nodo di storage disconnesso contiene l'unica copia di un oggetto, tale oggetto verrà perso quando il nodo viene decommissionato. I processi di riparazione dei dati possono ricostruire e ripristinare gli oggetti solo se nei nodi di storage attualmente connessi sono presenti almeno una copia replicata o un numero sufficiente di frammenti con codifica di cancellazione.
- Quando si decommissiona un nodo di storage disconnesso, la procedura di decommissionamento viene completata in modo relativamente rapido. Tuttavia, i lavori di riparazione dei dati possono richiedere giorni o settimane e non vengono monitorati dalla procedura di decommissionamento. È necessario monitorare manualmente questi lavori e riavviarli secondo necessità. Vedere "Controllare i lavori di riparazione dei dati".
- Se si decommissiona più di un nodo di storage disconnesso alla volta, potrebbe verificarsi una perdita di dati. Il sistema potrebbe non essere in grado di ricostruire i dati se rimangono disponibili troppe copie di dati a oggetti, metadati o frammenti con codifica di cancellazione.

> Se si dispone di più nodi di storage disconnessi che non è possibile ripristinare, contattare il supporto tecnico per determinare la procedura migliore.

Consolidare i nodi di storage

È possibile consolidare i nodi di storage per ridurre il numero di nodi di storage per un sito o un'implementazione, aumentando al contempo la capacità di storage.

Quando consolidate i nodi storage, espandete il sistema StorageGRID per aggiungere nuovi nodi storage con capacità maggiore e decommissionare i vecchi nodi storage con capacità inferiore. Durante la procedura di decommissionamento, gli oggetti vengono migrati dai vecchi nodi di storage ai nuovi nodi di storage.

> Se si consolidano appliance più vecchie e più piccole con nuovi modelli o appliance di capacità superiore, molti utilizzano la funzionalità di clone del nodo o la procedura di clone del nodo e la procedura di decommissionamento se non si esegue una sostituzione uno a uno.

Ad esempio, è possibile aggiungere due nuovi nodi di storage con capacità maggiore per sostituire tre nodi di storage meno recenti. Prima di tutto, utilizzare la procedura di espansione per aggiungere i due nuovi nodi di storage di dimensioni maggiori, quindi utilizzare la procedura di decommissionamento per rimuovere i tre nodi di storage di capacità inferiore.

Aggiungendo nuova capacità prima di rimuovere i nodi di storage esistenti, è possibile garantire una distribuzione più equilibrata dei dati nel sistema StorageGRID. Inoltre, si riduce la possibilità che un nodo di storage esistente venga spinto oltre il livello di filigrana dello storage.

Informazioni correlate

"Espandi il tuo grid"

Decommissionare più nodi di storage

Se è necessario rimuovere più di un nodo di storage, è possibile decommissionarli in sequenza o in parallelo.

- Se si decommissionano i nodi di storage in modo sequenziale, è necessario attendere che il primo nodo di storage completi la decommissionamento prima di iniziare a decommissionare il nodo di storage successivo.
- Se i nodi di storage vengono decommissionati in parallelo, i nodi di storage elaborano contemporaneamente le attività di decommissionamento per tutti i nodi di storage da decommissionare. Questo può causare una situazione in cui tutte le copie permanenti di un file sono contrassegnate come “read-only,”, disattivando temporaneamente l’eliminazione nelle griglie in cui questa funzionalità è attivata.

Controllare i lavori di riparazione dei dati

Prima di disattivare un nodo di rete, è necessario confermare che non sono attivi lavori di riparazione dei dati. Se le riparazioni non sono riuscite, è necessario riavviarle e lasciarle completare prima di eseguire la procedura di decommissionamento.

Se è necessario decommissionare un nodo di storage disconnesso, completare questi passaggi anche al termine della procedura di decommissionamento per garantire che il lavoro di riparazione dei dati sia stato completato correttamente. È necessario assicurarsi che tutti i frammenti erasure-coded presenti nel nodo rimosso siano stati ripristinati correttamente.

Questi passaggi si applicano solo ai sistemi che dispongono di oggetti con codifica per la cancellazione.

1. Accedere al nodo di amministrazione principale:
   a. Immettere il seguente comando: `ssh admin@`*`grid_node_IP`*

      Una volta effettuato l’accesso come root, il prompt cambia da `$` a. `#`.

   b. Immettere la password elencata in `Passwords.txt` file.
   c. Immettere il seguente comando per passare a root: `su -`
   d. Immettere la password elencata in `Passwords.txt` file.
2. Verificare la presenza di riparazioni in corso: `repair-data show-ec-repair-status`
   - Se non si è mai eseguito un lavoro di riparazione dei dati, l’output è `No job found`. Non è necessario riavviare alcun lavoro di riparazione.
   - Se il lavoro di riparazione dei dati è stato eseguito in precedenza o è in esecuzione, l’output elenca le informazioni per la riparazione. Ogni riparazione ha un ID di riparazione univoco. Passare alla fase successiva.
   - È inoltre possibile monitorare lo stato dei lavori di ripristino in corso e visualizzare la cronologia dei lavori di ripristino completati in"Grid Manager".

```
root@ADM1-0:~ # repair-data show-ec-repair-status
            Repair ID    Affected Nodes / Volumes                 Start Time                    End Time       State   Estimated Bytes Affected   Bytes Repaired   Percentage
==================================================================================================================================================================
   4216507958013005550   DC1-S1-0-182 (Volumes: 2)   2022-08-17T21:37:30.051543   2022-08-17T21:37:37.320998   Completed                 1015788876                0            0
  18214680851049518682   DC1-S1-0-182 (Volumes: 1)   2022-08-17T20:37:58.869362   2022-08-17T20:38:45.299688   Completed                          0                0          100
   7962734388032289010   DC1-S1-0-182 (Volumes: 0)   2022-08-17T20:42:29.578740                                 Stopped                                                  Unknown
```

3. Se lo stato per tutte le riparazioni è `Completed`, non è necessario riavviare alcun lavoro di riparazione.
4. Se lo stato per qualsiasi riparazione è `Stopped`, è necessario riavviare la riparazione.
   a. Ottenere l’ID della riparazione per la riparazione non riuscita dall’output.
   b. Eseguire `repair-data start-ec-node-repair` comando.

Utilizzare `--repair-id` Opzione per specificare l'ID riparazione. Ad esempio, se si desidera riprovare una riparazione con l'ID riparazione 949292, eseguire questo comando: `repair-data start-ec-node-repair --repair-id 949292`

c. Continuare a tenere traccia dello stato delle riparazioni dei dati EC fino a quando lo stato di tutte le riparazioni non è `Completed`.

Raccogliere il materiale necessario

Prima di eseguire la decommissionazione di un nodo di rete, è necessario ottenere le seguenti informazioni.

Elemento	Note
Pacchetto di ripristino `.zip` file	È necessario "Scarica il pacchetto di ripristino più recente" `.zip` file (`sgws-recovery-package-id-revision.zip`). È possibile utilizzare il file Recovery Package per ripristinare il sistema in caso di errore.
`Passwords.txt` file	Questo file contiene le password necessarie per accedere ai nodi della griglia sulla riga di comando ed è incluso nel pacchetto di ripristino.
Passphrase di provisioning	La passphrase viene creata e documentata al momento dell'installazione del sistema StorageGRID. La passphrase di provisioning non si trova in `Passwords.txt` file.
Descrizione della topologia del sistema StorageGRID prima dello smantellamento	Se disponibile, procurarsi la documentazione che descrive la topologia corrente del sistema.

Informazioni correlate

"Requisiti del browser Web"

Accedere alla pagina nodi di smantellamento

Quando si accede alla pagina nodi di disattivazione in Grid Manager, è possibile visualizzare a colpo d'occhio i nodi che possono essere disattivati.

Prima di iniziare

- Hai effettuato l'accesso a Grid Manager utilizzando un "browser web supportato".
- Si dispone dell'autorizzazione di accesso Maintenance o Root.

Fasi

1. Selezionare **MANUTENZIONE** > **attività** > **Smantella**.
2. Selezionare **nodi di decommissionazione**.

   Viene visualizzata la pagina nodi di decommissionazione. Da questa pagina è possibile:

   - Determinare quali nodi di rete possono essere attualmente dismessi.

- Scopri lo stato di salute di tutti i nodi della griglia
- Ordinare l'elenco in ordine crescente o decrescente per **Nome**, **Sito**, **tipo** o **con ADC**.
- Inserisci i termini di ricerca per trovare rapidamente nodi specifici. Ad esempio, questa pagina mostra i nodi della griglia in due data center. La colonna Decommissionabile indica che è possibile decommissionare il nodo gateway, uno dei cinque nodi di storage e il nodo di amministrazione non primario.

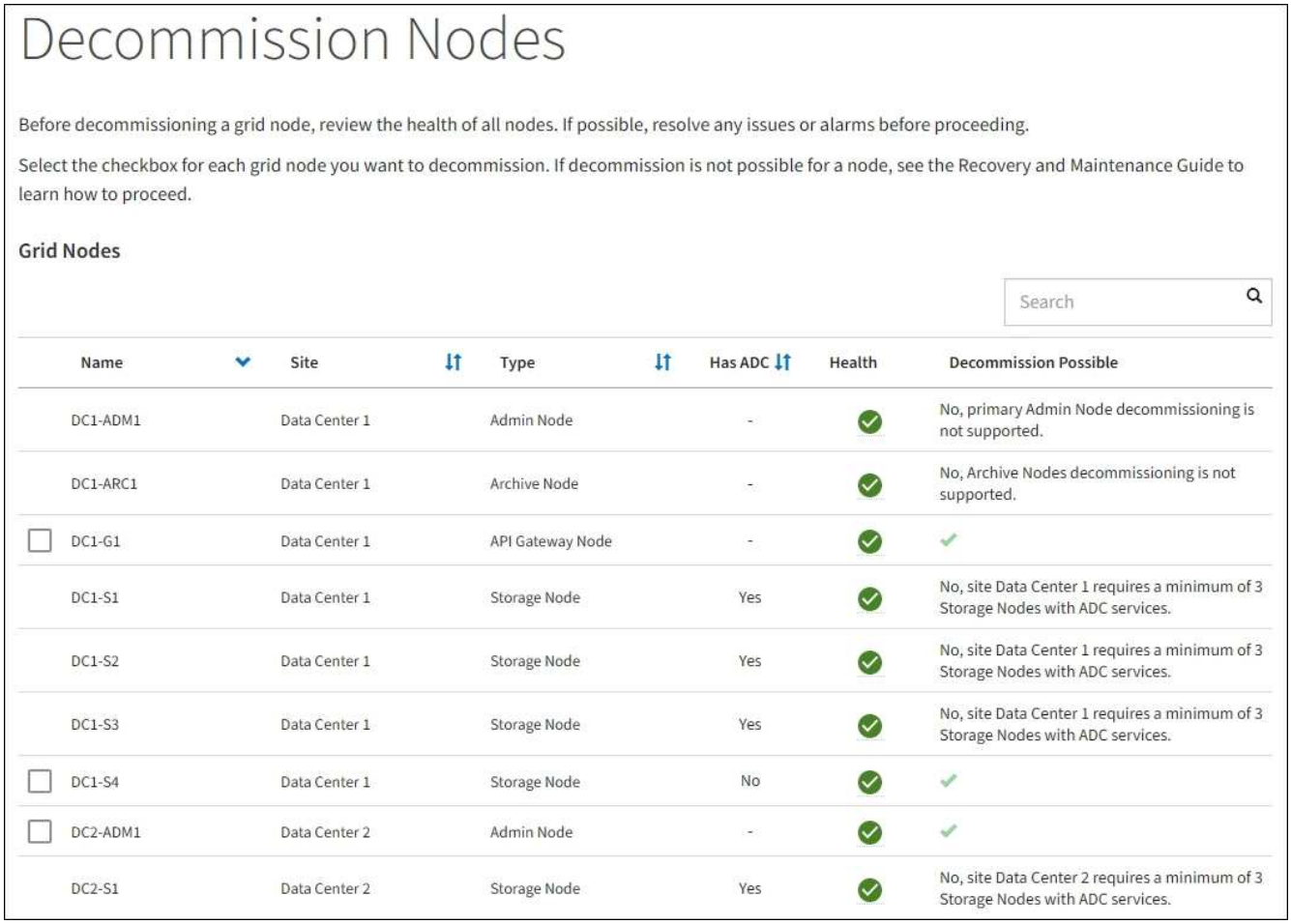

3. Esaminare la colonna **Dismissione possibile** per ciascun nodo che si desidera decommissionare.

   Se è possibile disattivare un nodo della griglia, questa colonna include un segno di spunta verde e la colonna di sinistra contiene una casella di controllo. Se un nodo non può essere decommissionato, questa colonna descrive il problema. Se vi sono più motivi per cui un nodo non può essere dismesso, viene visualizzato il motivo più critico.

Motivo possibile della decommissionazione	Descrizione	Procedura da seguire per risolvere il problema
No, la disattivazione del tipo di nodo non è supportata.	Non è possibile decommissionare il nodo di amministrazione primario o un nodo di archivio.	Nessuno.

Motivo possibile della decommissionazione	Descrizione	Procedura da seguire per risolvere il problema
No, almeno un nodo della griglia è scollegato. **Nota:** questo messaggio viene visualizzato solo per i nodi di rete connessi.	Non è possibile decommissionare un nodo di rete connesso se un nodo di rete è scollegato. La colonna **Health** include una di queste icone per i nodi della griglia disconnessi: • (Grigio): Amministrativamente in basso • (Blu): Sconosciuto	Accedere alla fase che elenca le scelte della procedura di decommissionamento.
No, uno o più nodi richiesti sono attualmente disconnessi e devono essere ripristinati. **Nota:** questo messaggio viene visualizzato solo per i nodi della griglia disconnessi.	Non è possibile decommissionare un nodo di rete disconnesso se anche uno o più nodi richiesti sono disconnessi (ad esempio, un nodo di storage necessario per il quorum ADC).	a. Esaminare i messaggi Decommission possible per tutti i nodi disconnessi. b. Determinare quali nodi non possono essere dismessi perché sono necessari. ◦ Se lo stato di salute di un nodo richiesto è amministrativamente inattivo, riportare il nodo in linea. ◦ Se l'integrità di un nodo richiesto è sconosciuta, eseguire una procedura di ripristino del nodo per ripristinare il nodo richiesto.
No, membro dei gruppi ha: *X*. Prima di poter decommissionare questo nodo, è necessario rimuoverlo da tutti i gruppi ha.	Non è possibile decommissionare un nodo amministrativo o un nodo gateway se un'interfaccia di nodo appartiene a un gruppo ad alta disponibilità (ha).	Modificare il gruppo ha per rimuovere l'interfaccia del nodo o rimuovere l'intero gruppo ha. Consultare le istruzioni per "Amministrazione di StorageGRID".
No, il sito *x* richiede un minimo di *n* nodi di storage con servizi ADC.	**Solo nodi di storage.** non è possibile decommissionare un nodo di storage se nel sito rimangono nodi insufficienti per supportare i requisiti di quorum ADC.	Eseguire un'espansione. Aggiungere un nuovo nodo di storage al sito e specificare che deve disporre di un servizio ADC. Vedere le informazioni su "Quorum ADC".

Motivo possibile della decommissionazione	Descrizione	Procedura da seguire per risolvere il problema
No, uno o più profili di erasure coding richiedono almeno *n* nodi di storage. Se il profilo non viene utilizzato in una regola ILM, è possibile disattivarlo.	**Solo nodi di storage.** non è possibile decommissionare un nodo di storage a meno che non resti un numero sufficiente di nodi per i profili di erasure coding esistenti. Ad esempio, se esiste un profilo di erasure coding per la erasure coding 4+2, devono rimanere almeno 6 nodi di storage.	Per ogni profilo di erasure coding interessato, eseguire una delle seguenti operazioni, in base al modo in cui viene utilizzato il profilo: • **Utilizzato nel criterio ILM attivo**: Eseguire un'espansione. Aggiungere un numero sufficiente di nuovi nodi di storage per consentire la cancellazione del codice. Consultare le istruzioni per "espandere la tua griglia". • **Utilizzato in una regola ILM ma non nel criterio ILM attivo**: Modificare o eliminare la regola e disattivare il profilo di erasure coding. • **Non utilizzato in alcuna regola ILM**: Disattiva il profilo di erasure coding. **Nota:** viene visualizzato un messaggio di errore se si tenta di disattivare un profilo di erasure coding e i dati dell'oggetto sono ancora associati al profilo. Potrebbe essere necessario attendere alcune settimane prima di provare di nuovo il processo di disattivazione. Scopri come disattivare un profilo di erasure coding nelle istruzioni per "Gestione degli oggetti con ILM".

4. se è possibile eseguire lo decommissionamento per il nodo, determinare quale procedura eseguire:

Se la griglia include…	Vai a…
Qualsiasi nodo di rete disconnesso	"Decommissionare nodi di rete disconnessi"
Solo nodi di rete connessi	"Decommissionare i nodi di rete connessi"

Decommissionare nodi di rete disconnessi

Potrebbe essere necessario decommissionare un nodo che non è attualmente connesso alla rete (un nodo il cui stato di salute è sconosciuto o amministrativamente inattivo).

Prima di iniziare

- Comprendete i requisiti e. "considerazioni per la disattivazione dei nodi di rete".
- Sono stati ottenuti tutti gli elementi prerequisiti.
- Hai garantito che non siano attivi lavori di riparazione dei dati. Vedere "Controllare i lavori di riparazione dei dati".
- Hai confermato che il ripristino del nodo di storage non è in corso in nessun punto della griglia. In tal caso, è necessario attendere il completamento di qualsiasi ricostruzione Cassandra eseguita come parte del ripristino. È quindi possibile procedere con lo smantellamento.
- Si è assicurato che non verranno eseguite altre procedure di manutenzione mentre la procedura di decommissionamento del nodo è in esecuzione, a meno che la procedura di decommissionamento del nodo non sia in pausa.
- La colonna **Dismissione possibile** per il nodo o i nodi disconnessi che si desidera decommissionare include un segno di spunta verde.
- Si dispone della passphrase di provisioning.

A proposito di questa attività

È possibile identificare i nodi disconnessi cercando le icone sconosciute (blu) o amministrative (grigie) nella colonna **Health**. Nell'esempio, il nodo di storage denominato DC1-S4 è disconnesso; tutti gli altri nodi sono connessi.

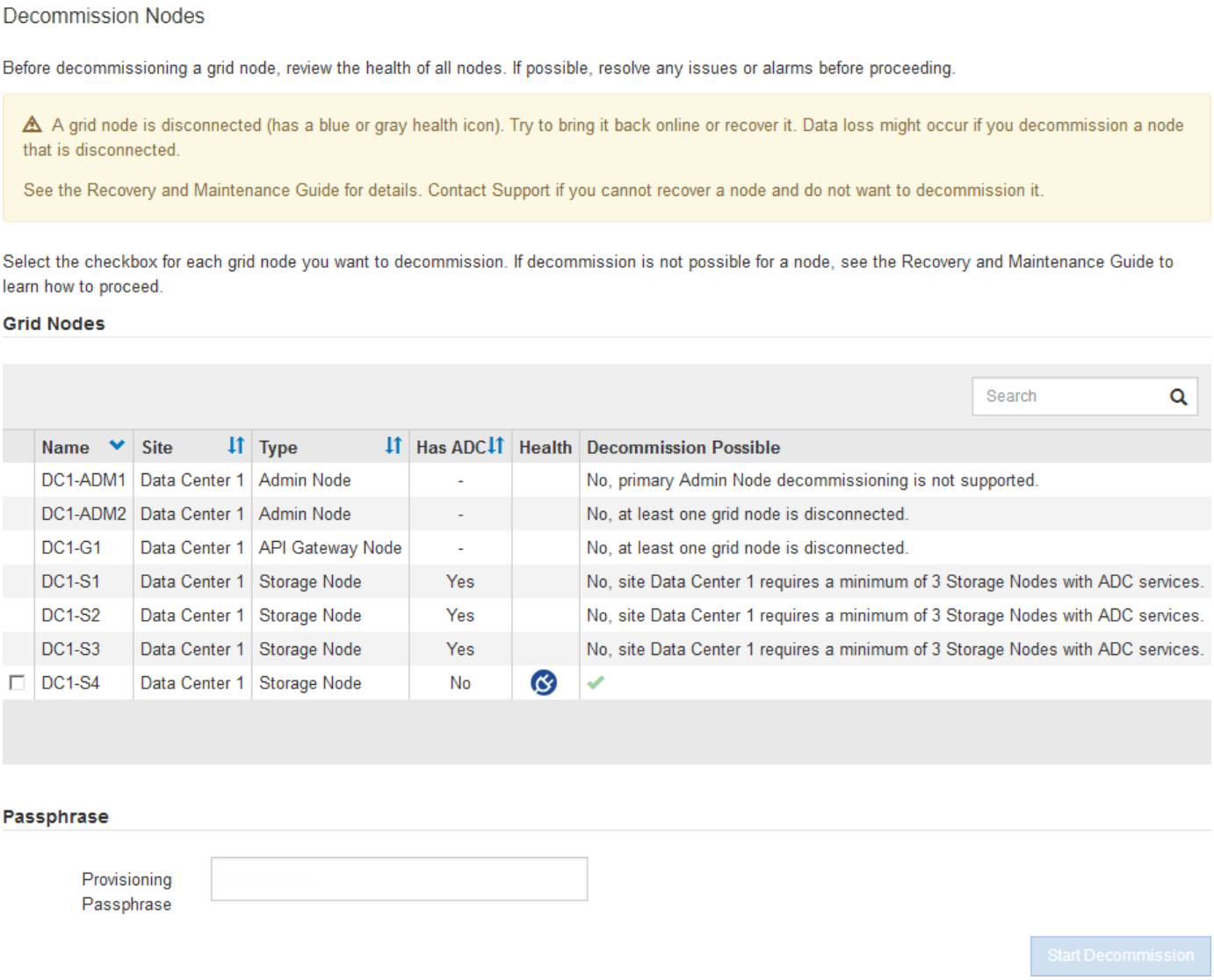

Prima di disattivare qualsiasi nodo disconnesso, tenere presente quanto segue:

- Questa procedura è principalmente destinata alla rimozione di un singolo nodo disconnesso. Se la griglia contiene più nodi disconnessi, il software richiede di decommissionarli tutti contemporaneamente, aumentando il potenziale di risultati imprevisti.

> Prestare attenzione quando si decommissiona più di un nodo di rete disconnesso alla volta, soprattutto se si selezionano più nodi di storage disconnessi.

- Se non è possibile rimuovere un nodo disconnesso (ad esempio, un nodo di storage necessario per il quorum ADC), non è possibile rimuovere nessun altro nodo disconnesso.

Prima di dismettere un nodo di storage * disconnesso, tenere presente quanto segue

- Non decommissionare mai un nodo di storage disconnesso, a meno che non si sia certi che non possa essere portato online o ripristinato.

> Se si ritiene che i dati dell'oggetto possano essere ancora ripristinati dal nodo, non eseguire questa procedura. Contattare invece il supporto tecnico per determinare se è possibile eseguire il ripristino del nodo.

- Se si decommissiona più di un nodo di storage disconnesso, potrebbe verificarsi una perdita di dati. Il sistema potrebbe non essere in grado di ricostruire i dati se non sono disponibili un numero sufficiente di copie di oggetti, frammenti con codifica di cancellazione o metadati di oggetti.

> Se si dispone di più nodi di storage disconnessi che non è possibile ripristinare, contattare il supporto tecnico per determinare la procedura migliore.

- Quando si decommissiona un nodo di storage disconnesso, StorageGRID avvia i lavori di riparazione dei dati al termine del processo di decommissionamento. Questi processi tentano di ricostruire i dati dell'oggetto e i metadati memorizzati nel nodo disconnesso.
- Quando si decommissiona un nodo di storage disconnesso, la procedura di decommissionamento viene completata in modo relativamente rapido. Tuttavia, i lavori di riparazione dei dati possono richiedere giorni o settimane e non vengono monitorati dalla procedura di decommissionamento. È necessario monitorare manualmente questi lavori e riavviarli secondo necessità. Vedere "Controllare i lavori di riparazione dei dati".
- Se si decommissiona un nodo di storage disconnesso che contiene l'unica copia di un oggetto, l'oggetto andrà perso. I processi di riparazione dei dati possono ricostruire e ripristinare gli oggetti solo se nei nodi di storage attualmente connessi sono presenti almeno una copia replicata o un numero sufficiente di frammenti con codifica di cancellazione.

Prima di smantellare un nodo **Admin Node** o **Gateway Node** disconnesso, tenere presente quanto segue:

- Quando si decommissiona un nodo di amministrazione disconnesso, i registri di controllo andranno persi da quel nodo; tuttavia, questi registri dovrebbero esistere anche nel nodo di amministrazione primario.
- È possibile decommissionare in modo sicuro un nodo gateway mentre è disconnesso.

Fasi

1. Tentare di riportare in linea eventuali nodi di rete disconnessi o di ripristinarli.

   Per istruzioni, consultare le procedure di ripristino.

2. Se non si riesce a ripristinare un nodo di rete disconnesso e si desidera decommissionarlo mentre è disconnesso, selezionare la casella di controllo corrispondente.

   > Se la griglia contiene più nodi disconnessi, il software richiede di decommissionarli tutti contemporaneamente, aumentando il potenziale di risultati imprevisti.

   > Prestare attenzione quando si sceglie di decommissionare più di un nodo di rete disconnesso alla volta, soprattutto se si selezionano più nodi di storage disconnessi. Se si dispone di più nodi di storage disconnessi che non è possibile ripristinare, contattare il supporto tecnico per determinare la procedura migliore.

3. Inserire la passphrase di provisioning.

   Il pulsante **Avvia decommissionazione** è attivato.

4. Fare clic su **Avvia decommissionazione**.

   Viene visualizzato un avviso che indica che è stato selezionato un nodo disconnesso e che i dati dell'oggetto andranno persi se il nodo dispone dell'unica copia di un oggetto.

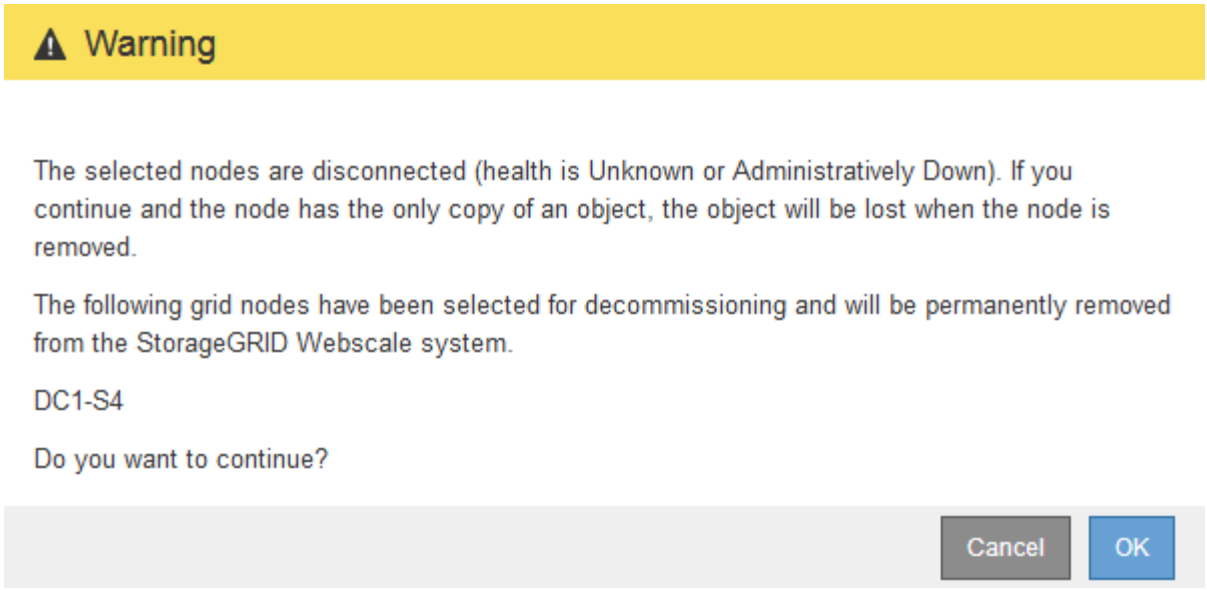

5. Esaminare l'elenco dei nodi e fare clic su **OK**.

   Viene avviata la procedura di decommissionamento e l'avanzamento viene visualizzato per ciascun nodo. Durante la procedura, viene generato un nuovo pacchetto di ripristino contenente la modifica della configurazione della griglia.

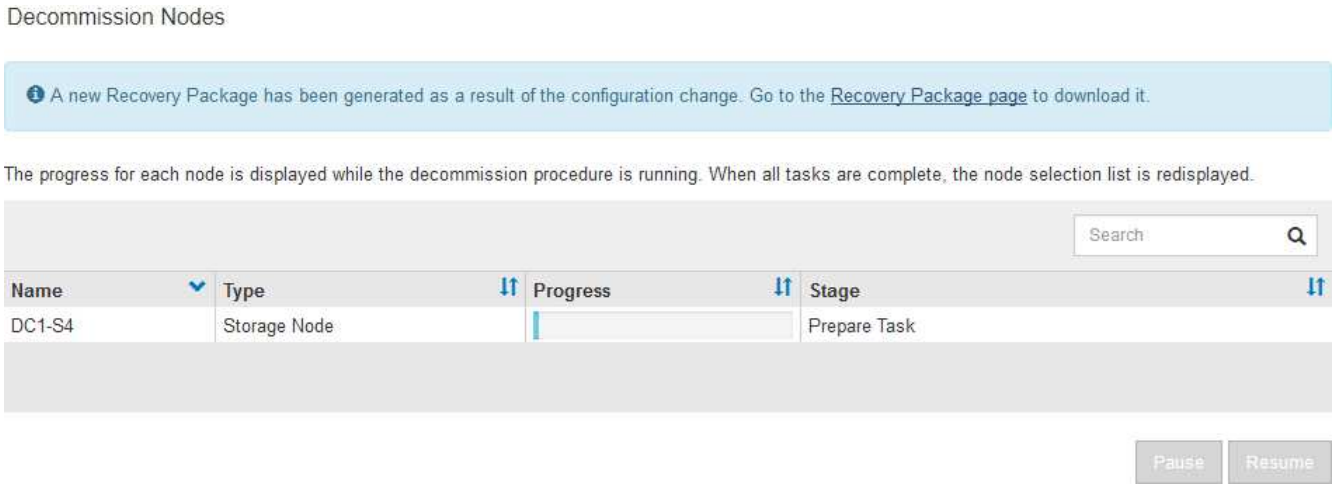

6. Non appena il nuovo pacchetto di ripristino sarà disponibile, fare clic sul collegamento o selezionare **MANUTENZIONE** > **sistema** > **pacchetto di ripristino** per accedere alla pagina del pacchetto di ripristino. Quindi, scaricare `.zip` file.

   Consultare le istruzioni per "Download del pacchetto di ripristino".

   > Scarica il pacchetto di ripristino il prima possibile per assicurarti di ripristinare la griglia in caso di problemi durante la procedura di decommissionamento.

   > Il file del pacchetto di ripristino deve essere protetto perché contiene chiavi di crittografia e password che possono essere utilizzate per ottenere dati dal sistema StorageGRID.

7. Monitorare periodicamente la pagina Decommissionare per assicurarsi che tutti i nodi selezionati siano dismessi correttamente.

I nodi di storage possono richiedere giorni o settimane per la decommissionazione. Una volta completate tutte le attività, viene visualizzato nuovamente l'elenco di selezione dei nodi con un messaggio di esito positivo. Se si decommissiona un nodo di storage disconnesso, un messaggio di informazioni indica che i lavori di riparazione sono stati avviati.

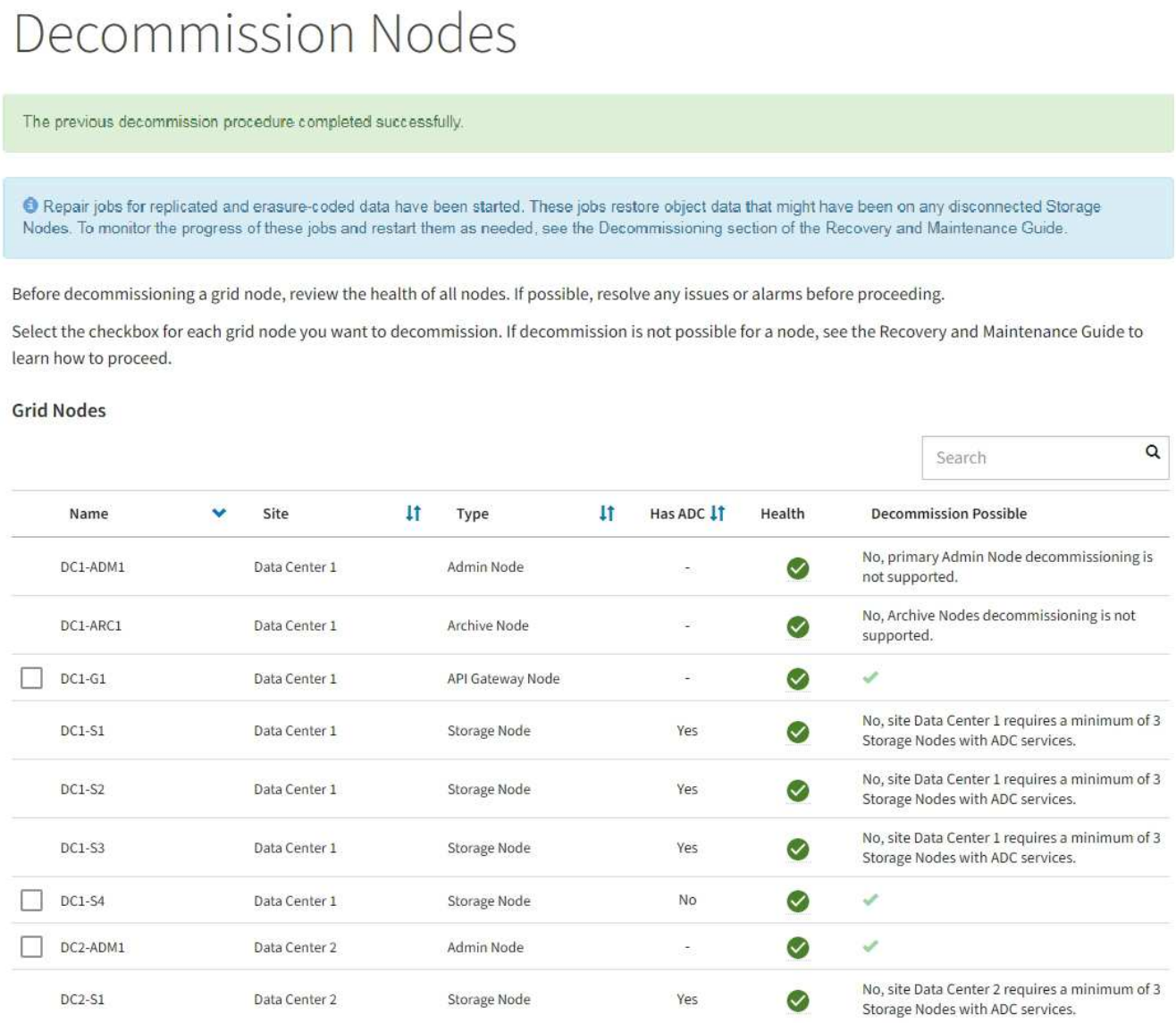

8. Dopo che i nodi si sono spenti automaticamente nell'ambito della procedura di decommissionamento, rimuovere eventuali macchine virtuali o altre risorse rimanenti associate al nodo decommissionato.

   Non eseguire questo passaggio fino a quando i nodi non si sono spenti automaticamente.

9. Se si sta smantellando un nodo di storage, monitorare lo stato dei lavori di riparazione di **dati replicati** e **dati con codifica di cancellazione (EC)** che vengono avviati automaticamente durante il processo di decommissionamento.

Dati replicati

- Per ottenere una percentuale di completamento stimata per la riparazione replicata, aggiungere `show-replicated-repair-status` al comando repair-data.

  ```
  repair-data show-replicated-repair-status
  ```

- Per determinare se le riparazioni sono state completate:
  a. Selezionare **NODI** > ***nodo di storage in riparazione*** > **ILM**.
  b. Esaminare gli attributi nella sezione Valutazione. Al termine delle riparazioni, l'attributo **in attesa - tutto** indica 0 oggetti.
- Per monitorare la riparazione in modo più dettagliato:
  a. Selezionare **SUPPORT** > **Tools** > **Grid topology**.
  b. Selezionare ***Grid*** > ***Storage Node in riparazione*** > **LDR** > **Data Store**.
  c. Utilizzare una combinazione dei seguenti attributi per determinare, come possibile, se le riparazioni replicate sono complete.

  > Le incongruenze di Cassandra potrebbero essere presenti e le riparazioni non riuscite non vengono monitorate.

  - **Tentativi di riparazione (XRPA)**: Utilizzare questo attributo per tenere traccia dell'avanzamento delle riparazioni replicate. Questo attributo aumenta ogni volta che un nodo di storage tenta di riparare un oggetto ad alto rischio. Quando questo attributo non aumenta per un periodo superiore al periodo di scansione corrente (fornito dall'attributo **Scan Period — Estimated**), significa che la scansione ILM non ha rilevato oggetti ad alto rischio che devono essere riparati su alcun nodo.

    > Gli oggetti ad alto rischio sono oggetti che rischiano di essere completamente persi. Non sono inclusi oggetti che non soddisfano la configurazione ILM.

  - **Periodo di scansione — stimato (XSCM)**: Utilizzare questo attributo per stimare quando verrà applicata una modifica di policy agli oggetti precedentemente acquisiti. Se l'attributo **riparazioni tentate** non aumenta per un periodo superiore al periodo di scansione corrente, è probabile che vengano eseguite riparazioni replicate. Si noti che il periodo di scansione può cambiare. L'attributo **Scan Period — Estimated (XSCM)** si applica all'intera griglia ed è il massimo di tutti i periodi di scansione del nodo. È possibile eseguire una query nella cronologia degli attributi **Scan Period — Estimated** per la griglia per determinare un intervallo di tempo appropriato.

Cancellazione dei dati codificati (EC)

Per monitorare la riparazione dei dati con codifica erasure e riprovare eventuali richieste che potrebbero non essere riuscite:

1. Determinare lo stato delle riparazioni dei dati con codice di cancellazione:
   - Selezionare **SUPPORTO** > **Strumenti** > **metriche** per visualizzare il tempo stimato per il completamento e la percentuale di completamento per il lavoro corrente. Quindi, selezionare **EC Overview** (Panoramica EC) nella sezione Grafana. Esaminare le dashboard **Grid EC Job Estimated Time to Completion** (tempo stimato per il completamento della commessa EC) e **Grid EC Job Percentage Completed** (percentuale lavoro EC completata).

- Utilizzare questo comando per visualizzare lo stato di uno specifico `repair-data` funzionamento:

  ```
  repair-data show-ec-repair-status --repair-id repair ID
  ```

- Utilizzare questo comando per elencare tutte le riparazioni:

  ```
  repair-data show-ec-repair-status
  ```

L'output elenca le informazioni, tra cui `repair ID`, per tutte le riparazioni precedentemente e attualmente in esecuzione.

2. Se l'output mostra che l'operazione di riparazione non è riuscita, utilizzare `--repair-id` opzione per riprovare la riparazione.

   Questo comando prova di nuovo una riparazione del nodo non riuscita, utilizzando l'ID riparazione 6949309319275667690:

   ```
   repair-data start-ec-node-repair --repair-id 6949309319275667690
   ```

   Questo comando prova di nuovo una riparazione del volume non riuscita, utilizzando l'ID riparazione 6949309319275667690:

   ```
   repair-data start-ec-volume-repair --repair-id 6949309319275667690
   ```

Al termine

Non appena i nodi disconnessi sono stati decommissionati e tutti i lavori di riparazione dei dati sono stati completati, è possibile decommissionare qualsiasi nodo di rete connesso secondo necessità.

Quindi, completare questi passaggi dopo aver completato la procedura di decommissionamento:

- Assicurarsi che i dischi del nodo della griglia decommissionata siano puliti. Utilizzare uno strumento o un servizio di cancellazione dei dati disponibile in commercio per rimuovere in modo permanente e sicuro i dati dai dischi.
- Se un nodo dell'appliance è stato disattivato e i dati dell'appliance sono stati protetti mediante la crittografia del nodo, utilizzare il programma di installazione dell'appliance StorageGRID per cancellare la configurazione del server di gestione delle chiavi (Cancella KMS). Se si desidera aggiungere l'appliance a un'altra griglia, è necessario cancellare la configurazione KMS. Per istruzioni, vedere "Monitorare la crittografia dei nodi in modalità di manutenzione".

Informazioni correlate

"Procedure di ripristino del nodo Grid"

Decommissionare i nodi di rete connessi

È possibile decommissionare e rimuovere in modo permanente i nodi collegati alla rete.

Prima di iniziare

- Comprendete i requisiti e. "considerazioni per la disattivazione dei nodi di rete".
- Hai raccolto tutti i materiali necessari.

- Hai garantito che non siano attivi lavori di riparazione dei dati.
- Hai confermato che il ripristino del nodo di storage non è in corso in nessun punto della griglia. In tal caso, attendere il completamento di qualsiasi ricostruzione Cassandra eseguita come parte del ripristino. È quindi possibile procedere con lo smantellamento.
- Si è assicurato che non verranno eseguite altre procedure di manutenzione mentre la procedura di decommissionamento del nodo è in esecuzione, a meno che la procedura di decommissionamento del nodo non sia in pausa.
- Si dispone della passphrase di provisioning.
- I nodi della griglia sono connessi.
- La colonna **Dismissione possibile** per il nodo o i nodi che si desidera decommissionare include un segno di spunta verde.

> La decommissionazione non si avvia se uno o più volumi sono offline (non montati) o se sono online (montati) ma in uno stato di errore.

> Se uno o più volumi vengono disconnessi mentre è in corso una decommissionazione, il processo di decommissionamento viene completato dopo che questi volumi sono tornati online.

- Tutti i nodi della griglia hanno uno stato di salute normale (verde) . Se nella colonna **Health** viene visualizzata una di queste icone, provare a risolvere il problema:

Icona	Colore	Severità
	Giallo	Avviso
	Arancione chiaro	Minore
	Arancione scuro	Maggiore
	Rosso	Critico

- Se in precedenza è stato dismesso un nodo di storage disconnesso, tutti i lavori di riparazione dei dati sono stati completati correttamente. Vedere "Controllare i lavori di riparazione dei dati".

> Non rimuovere la macchina virtuale o altre risorse di un nodo griglia fino a quando non viene richiesto in questa procedura.

Fasi

1. Nella pagina nodi di decommissionazione, selezionare la casella di controllo per ciascun nodo della griglia che si desidera decommissionare.
2. Inserire la passphrase di provisioning.

   Il pulsante **Avvia decommissionazione** è attivato.

3. Fare clic su **Avvia decommissionazione**.
4. Esaminare l'elenco dei nodi nella finestra di dialogo di conferma e fare clic su **OK**.

   Viene avviata la procedura di decommissionamento del nodo e viene visualizzato l'avanzamento per ciascun nodo. Durante la procedura, viene generato un nuovo pacchetto di ripristino per mostrare la modifica della configurazione della griglia.

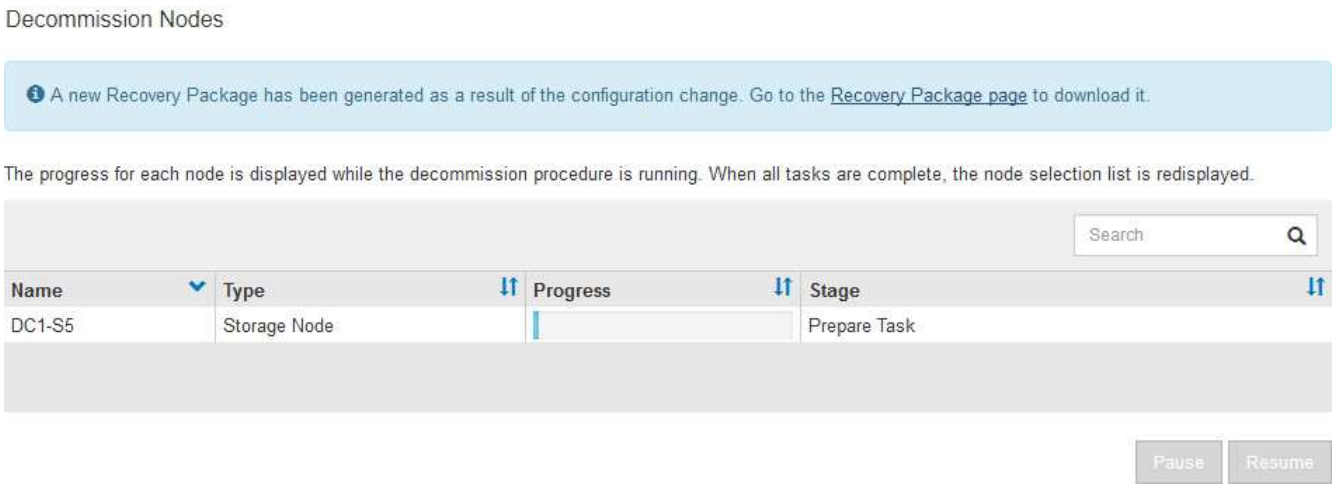

   > Non scollegare un nodo di storage dopo l'avvio della procedura di decommissionamento. La modifica dello stato potrebbe causare la mancata copia di alcuni contenuti in altre posizioni.

5. Non appena il nuovo pacchetto di ripristino sarà disponibile, fare clic sul collegamento o selezionare **MANUTENZIONE** > **sistema** > **pacchetto di ripristino** per accedere alla pagina del pacchetto di ripristino. Quindi, scaricare `.zip` file.

   Consultare le istruzioni per "Download del pacchetto di ripristino".

   > Scarica il pacchetto di ripristino il prima possibile per assicurarti di ripristinare la griglia in caso di problemi durante la procedura di decommissionamento.

6. Monitorare periodicamente la pagina nodi di decommissionazione per assicurarsi che tutti i nodi selezionati vengano decommissionati correttamente.

   I nodi di storage possono richiedere giorni o settimane per la decommissionazione. Una volta completate tutte le attività, viene visualizzato nuovamente l'elenco di selezione dei nodi con un messaggio di esito positivo.

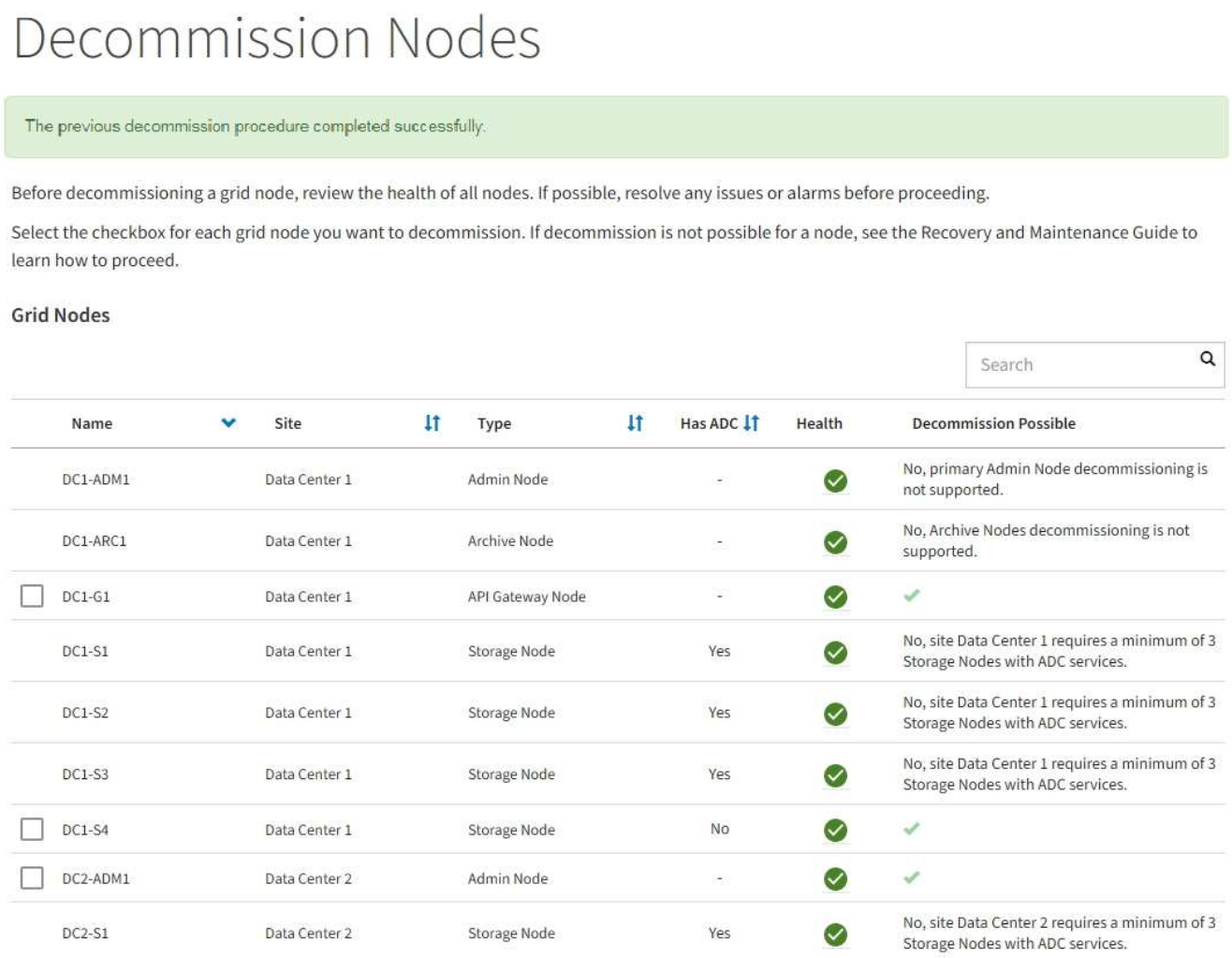

7. Seguire la fase appropriata per la piattaforma. Ad esempio:
   - **Linux**: Si consiglia di scollegare i volumi ed eliminare i file di configurazione del nodo creati durante l'installazione.
   - **VMware**: Per eliminare la macchina virtuale, utilizzare l'opzione "DElimina dal disco" di vCenter. Potrebbe essere necessario eliminare anche i dischi dati indipendenti dalla macchina virtuale.
   - **Appliance StorageGRID**: Il nodo appliance torna automaticamente allo stato non distribuito, dove è possibile accedere al programma di installazione dell'appliance StorageGRID. È possibile spegnere l'apparecchio o aggiungerlo a un altro sistema StorageGRID.

Completare questi passaggi dopo aver completato la procedura di decommissionamento del nodo:

- Assicurarsi che i dischi del nodo della griglia decommissionata siano puliti. Utilizzare uno strumento o un servizio di cancellazione dei dati disponibile in commercio per rimuovere in modo permanente e sicuro i dati dai dischi.
- Se un nodo dell'appliance è stato disattivato e i dati dell'appliance sono stati protetti utilizzando la crittografia del nodo, utilizzare il programma di installazione dell'appliance StorageGRID per cancellare la configurazione del server di gestione delle chiavi (Cancella KMS). Se si desidera aggiungere l'appliance a un'altra griglia, è necessario cancellare la configurazione KMS. Per istruzioni, vedere "Monitorare la crittografia dei nodi in modalità di manutenzione".

Informazioni correlate

"Installare Red Hat Enterprise Linux o CentOS"

Mettere in pausa e riprendere il processo di decommissionamento per i nodi di storage

Se è necessario eseguire una seconda procedura di manutenzione, è possibile sospendere la procedura di decommissionamento per un nodo di storage durante determinate fasi. Al termine dell'altra procedura, è possibile riprendere la decommissionamento.

> Il pulsante **Pause** (Pausa) viene attivato solo quando vengono raggiunte le fasi di decommissionamento dei dati con codifica di cancellazione o valutazione ILM; tuttavia, la valutazione ILM (migrazione dei dati) continuerà a essere eseguita in background.

Prima di iniziare

- Hai effettuato l'accesso a Grid Manager utilizzando un "browser web supportato".
- Si dispone dell'autorizzazione di accesso Maintenance o Root.

Fasi

1. Selezionare **MANUTENZIONE** > **attività** > **Smantella**.

   Viene visualizzata la pagina Decommission.

2. Selezionare **nodi di decommissionazione**.

   Viene visualizzata la pagina nodi di decommissionazione. Quando la procedura di decommissionamento raggiunge una delle seguenti fasi, il pulsante **Pause** (Pausa) viene attivato.

   - Valutazione di ILM
   - Decommissionamento Erasure coded data (Cancella dati codificati)

3. Selezionare **Pausa** per sospendere la procedura.

   La fase corrente viene messa in pausa e il pulsante **Riprendi** viene attivato.

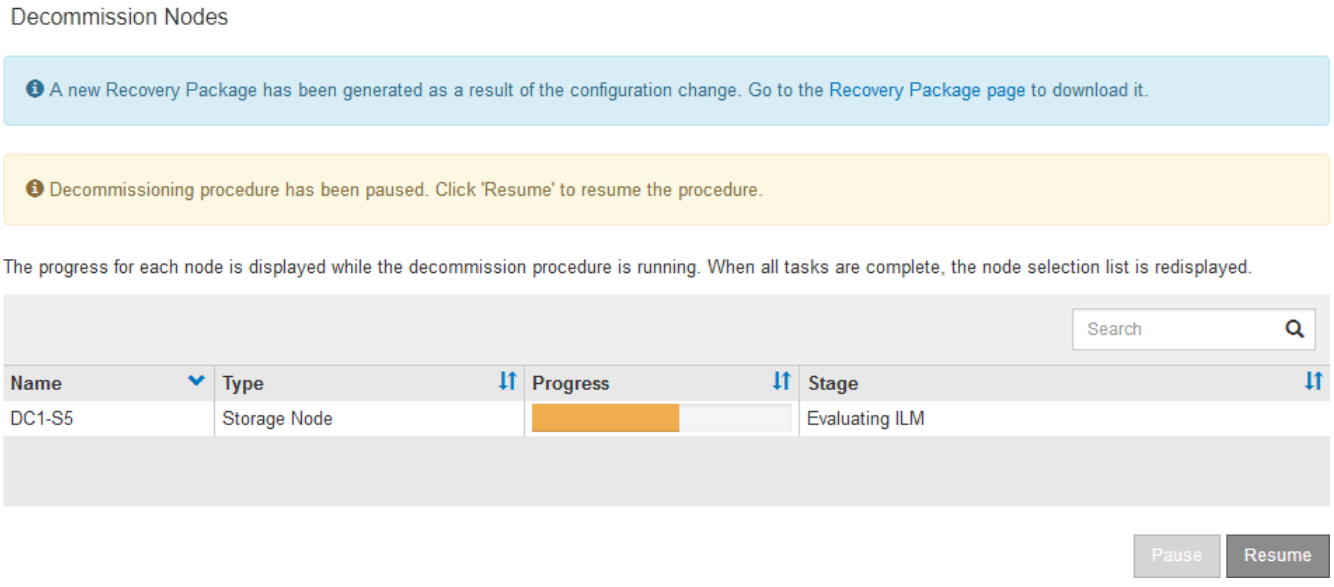

4. Al termine dell'altra procedura di manutenzione, selezionare **Riprendi** per procedere con la decommissionazione.

Risolvere i problemi relativi alla disattivazione del nodo

Se la procedura di decommissionamento del nodo si interrompe a causa di un errore, è possibile eseguire operazioni specifiche per risolvere il problema.

Prima di iniziare

Hai effettuato l'accesso a Grid Manager utilizzando un "browser web supportato".

A proposito di questa attività

Se si arresta il nodo della griglia da smantellare, l'attività si interrompe fino al riavvio del nodo della griglia. Il nodo Grid deve essere in linea.

Fasi

1. Selezionare **SUPPORT** > **Tools** > **Grid topology**.
2. Nell'albero Grid Topology, espandere ogni voce Storage Node e verificare che i servizi DDS e LDR siano entrambi online.

   Per eseguire la disattivazione dei nodi di storage, tutti i nodi e tutti i servizi devono essere integri all'inizio della disattivazione di un nodo/sito online.

3. Per visualizzare le attività attive della griglia, selezionare **nodo amministratore primario** > **CMN** > **attività griglia** > **Panoramica**.
4. Controllare lo stato dell'attività della griglia di disattivazione.

   a. Se lo stato dell'attività della griglia di decommissionamento indica un problema con il salvataggio dei bundle di attività della griglia, selezionare **nodo amministratore primario** > **CMN** > **Eventi** > **Panoramica**

   b. Controllare il numero di relè di audit disponibili.

      Se l'attributo Available Audit Relay è uno o più, il servizio CMN è connesso ad almeno un servizio ADC. I servizi ADC fungono da relè di audit.

   Il servizio CMN deve essere connesso ad almeno un servizio ADC e la maggior parte (50% più uno) dei servizi ADC del sistema StorageGRID deve essere disponibile per consentire a un'attività Grid di passare da una fase di disattivazione a un'altra e terminare.

   a. Se il servizio CMN non è connesso a un numero sufficiente di servizi ADC, assicurarsi che i nodi di storage siano in linea e controllare la connettività di rete tra il nodo di amministrazione primario e i nodi di storage.

Decommissionare il sito

Decommissionamento del sito: Panoramica

Potrebbe essere necessario rimuovere un sito del data center dal sistema StorageGRID. Per rimuovere un sito, è necessario decommissionarlo.

Il diagramma di flusso mostra le fasi di alto livello per la disattivazione di un sito.

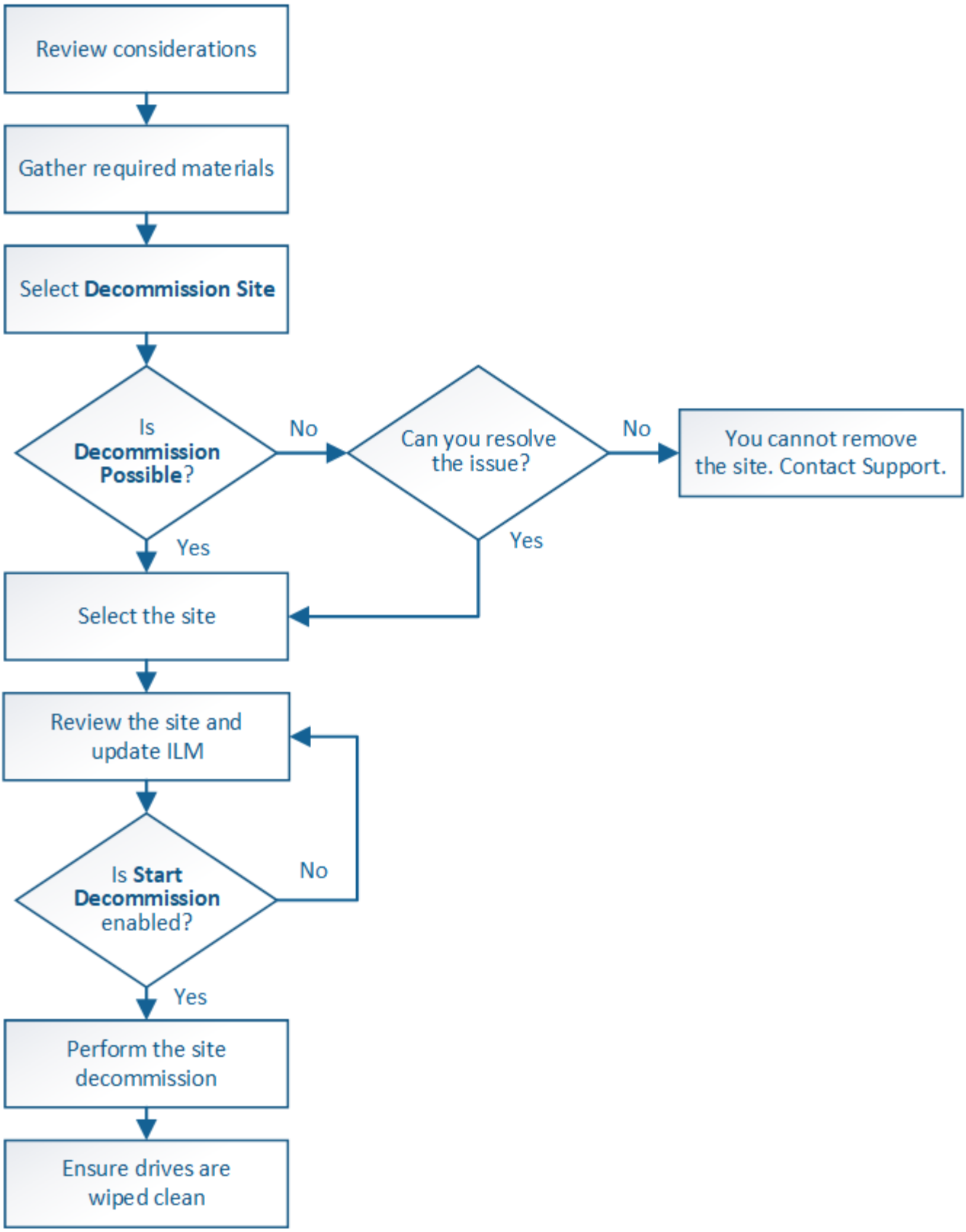

Considerazioni per la rimozione di un sito

Prima di utilizzare la procedura di decommissionamento del sito per rimuovere un sito, è necessario esaminare le considerazioni.

Cosa accade quando si decommissiona un sito

Quando si decommissiona un sito, StorageGRID rimuove in modo permanente tutti i nodi del sito e del sito stesso dal sistema StorageGRID.

Una volta completata la procedura di decommissionamento del sito:

- Non è più possibile utilizzare StorageGRID per visualizzare o accedere al sito o a uno qualsiasi dei nodi del sito.
- Non è più possibile utilizzare pool di storage o erasure profili di codifica riferiti al sito. Quando StorageGRID decommissiona un sito, rimuove automaticamente questi pool di storage e disattiva questi profili di codifica di cancellazione.

Differenze tra le procedure di decommissionamento del sito connesso e disconnesso

È possibile utilizzare la procedura di decommissionamento del sito per rimuovere un sito in cui tutti i nodi sono connessi a StorageGRID (chiamata decommissionazione di un sito connesso) o per rimuovere un sito in cui tutti i nodi sono disconnessi da StorageGRID (chiamata decommissionazione di un sito disconnesso). Prima di iniziare, è necessario comprendere le differenze tra queste procedure.

> Se un sito contiene una combinazione di) e nodi disconnessi (oppure), è necessario riportare tutti i nodi offline in linea.

- La decommissionazione di un sito connesso consente di rimuovere un sito operativo dal sistema StorageGRID. Ad esempio, è possibile eseguire la decommissionazione di un sito connesso per rimuovere un sito funzionante ma non più necessario.
- Quando StorageGRID rimuove un sito connesso, utilizza ILM per gestire i dati dell'oggetto nel sito. Prima di avviare la decommissionazione di un sito connesso, è necessario rimuovere il sito da tutte le regole ILM e attivare una nuova policy ILM. I processi ILM per la migrazione dei dati degli oggetti e i processi interni per la rimozione di un sito possono essere eseguiti contemporaneamente, ma la procedura consigliata consiste nel consentire il completamento dei passaggi ILM prima di avviare la procedura di decommissionamento effettiva.
- La decommissionazione di un sito disconnesso consente di rimuovere un sito guasto dal sistema StorageGRID. Ad esempio, è possibile eseguire la decommissionazione di un sito disconnesso per rimuovere un sito distrutto da un incendio o un'inondazione.

  Quando StorageGRID rimuove un sito disconnesso, considera tutti i nodi irripristinabili e non tenta di conservare i dati. Tuttavia, prima di avviare una decommissionazione disconnessa del sito, è necessario rimuovere il sito da tutte le regole ILM e attivare una nuova policy ILM.

  > Prima di eseguire una procedura di decommissionamento del sito disconnesso, è necessario contattare il rappresentante commerciale NetApp. NetApp esaminerà i tuoi requisiti prima di attivare tutte le fasi della procedura guidata Decommission Site. Non tentare di decommissionare un sito disconnesso se si ritiene possibile ripristinare il sito o i dati degli oggetti dal sito.

Requisiti generali per la rimozione di un sito connesso o disconnesso

Prima di rimuovere un sito connesso o disconnesso, è necessario conoscere i seguenti requisiti:

- Non è possibile decommissionare un sito che include il nodo di amministrazione primario.

- Impossibile decommissionare un sito che include un nodo di archiviazione.
- Non è possibile decommissionare un sito se uno dei nodi dispone di un'interfaccia che appartiene a un gruppo ad alta disponibilità (ha). È necessario modificare il gruppo ha per rimuovere l'interfaccia del nodo o rimuovere l'intero gruppo ha.
- Non è possibile decommissionare un sito se contiene una combinazione di connesso ( ) e disconnessi (oppure).
- Non è possibile decommissionare un sito se un nodo di un altro sito è disconnesso (oppure).
- Non è possibile avviare la procedura di decommissionamento del sito se è in corso un'operazione di riparazione del nodo ec. Vedere "Controllare i lavori di riparazione dei dati" per tenere traccia delle riparazioni dei dati con codice di cancellazione.
- Durante l'esecuzione della procedura di decommissionamento del sito:
  - Non è possibile creare regole ILM che si riferiscono al sito da smantellare. Inoltre, non è possibile modificare una regola ILM esistente per fare riferimento al sito.
  - Non è possibile eseguire altre procedure di manutenzione, ad esempio l'espansione o l'aggiornamento.

    Se è necessario eseguire un'altra procedura di manutenzione durante la decommissionazione di un sito connesso, è possibile "Sospendere la procedura durante la rimozione dei nodi di storage". Il pulsante **Pause** (Pausa) viene attivato solo quando vengono raggiunte le fasi di decommissionamento dei dati con codifica di cancellazione o valutazione ILM; tuttavia, la valutazione ILM (migrazione dei dati) continuerà a essere eseguita in background. Una volta completata la seconda procedura di manutenzione, è possibile riprendere la decommissionamento.

  - Se è necessario ripristinare un nodo dopo aver avviato la procedura di decommissionamento del sito, contattare il supporto.
- Non è possibile decommissionare più di un sito alla volta.
- Se il sito include uno o più nodi di amministrazione ed è abilitato il Single Sign-on (SSO) per il sistema StorageGRID, è necessario rimuovere tutti i trust delle parti che si basano sul sito dai servizi di federazione Active Directory (ad FS).

Requisiti per la gestione del ciclo di vita delle informazioni (ILM)

Durante la rimozione di un sito, è necessario aggiornare la configurazione ILM. La procedura guidata Decommission Site (Sito di rimozione) guida l'utente attraverso una serie di passaggi necessari per garantire quanto segue:

- Il sito non è indicato dalla policy ILM attiva. In tal caso, è necessario creare e attivare un nuovo criterio ILM con nuove regole ILM.
- Non esiste alcun criterio ILM proposto. Se si dispone di una policy proposta, è necessario eliminarla.
- Nessuna regola ILM fa riferimento al sito, anche se tali regole non vengono utilizzate nella policy attiva o proposta. È necessario eliminare o modificare tutte le regole che fanno riferimento al sito.

Quando StorageGRID decommissiona il sito, disattiva automaticamente i profili di erasure coding inutilizzati che fanno riferimento al sito e elimina automaticamente i pool di storage inutilizzati che fanno riferimento al sito. Se il pool di storage di tutti i nodi di storage esiste (StorageGRID 11.6 e versioni precedenti), viene rimosso perché utilizza tutti i siti.

Prima di rimuovere un sito, potrebbe essere necessario creare nuove regole ILM e attivare un nuovo criterio ILM. Queste istruzioni presuppongono una buona comprensione del funzionamento di ILM e una buona conoscenza della creazione di pool di storage, della cancellazione dei profili di codifica, delle regole ILM e della simulazione e attivazione di un criterio ILM. Vedere "Gestire gli oggetti con ILM".

Considerazioni per i dati dell'oggetto in un sito connesso

Se si sta eseguendo una decommissionazione del sito connesso, è necessario decidere cosa fare con i dati dell'oggetto esistenti nel sito quando si creano nuove regole ILM e un nuovo criterio ILM. È possibile eseguire una o entrambe le operazioni seguenti:

- Sposta i dati degli oggetti dal sito selezionato a uno o più altri siti della griglia.

  Esempio per lo spostamento dei dati: Supponiamo di voler decommissionare un sito in Raleigh perché hai aggiunto un nuovo sito in Sunnyvale. In questo esempio, si desidera spostare tutti i dati dell'oggetto dal sito precedente al nuovo sito. Prima di aggiornare le regole ILM e i criteri ILM, è necessario rivedere la capacità di entrambi i siti. È necessario assicurarsi che il sito Sunnyvale disponga di capacità sufficiente per ospitare i dati dell'oggetto provenienti dal sito Raleigh e che la capacità di Sunnyvale rimanga adeguata per la crescita futura.

  Per garantire che sia disponibile una capacità adeguata, potrebbe essere necessario "espandi il tuo grid" Aggiungendo volumi di storage o nodi di storage a un sito esistente o aggiungendo un nuovo sito prima di eseguire questa procedura.

- Elimina le copie degli oggetti dal sito selezionato.

  Esempio per l'eliminazione dei dati: Si supponga di utilizzare una regola ILM a 3 copie per replicare i dati degli oggetti su tre siti. Prima di smantellare un sito, è possibile creare una regola ILM equivalente a 2 copie per memorizzare i dati solo in due siti. Quando si attiva un nuovo criterio ILM che utilizza la regola 2-copy, StorageGRID elimina le copie dal terzo sito perché non soddisfano più i requisiti ILM. Tuttavia, i dati dell'oggetto rimangono protetti e la capacità dei due siti rimanenti rimane invariata.

  Non creare mai una regola ILM a copia singola per consentire la rimozione di un sito. Una regola ILM che crea una sola copia replicata per qualsiasi periodo di tempo mette i dati a rischio di perdita permanente. Se esiste una sola copia replicata di un oggetto, quest'ultimo viene perso in caso di errore o errore significativo di un nodo di storage. Inoltre, durante le procedure di manutenzione, ad esempio gli aggiornamenti, si perde temporaneamente l'accesso all'oggetto.

Requisiti aggiuntivi per la decommissionazione di un sito connesso

Prima che StorageGRID possa rimuovere un sito connesso, è necessario assicurarsi che:

- Tutti i nodi nel sistema StorageGRID devono avere uno stato di connessione di **connesso** ( ); tuttavia, i nodi possono avere avvisi attivi.

  Se uno o più nodi sono disconnessi, è possibile completare i passaggi 1-4 della procedura guidata Smantella sito. Tuttavia, non è possibile completare la fase 5 della procedura guidata, che avvia il processo di decommissionamento, a meno che tutti i nodi non siano connessi.

- Se il sito che si intende rimuovere contiene un nodo gateway o un nodo amministratore utilizzato per il bilanciamento del carico, potrebbe essere necessario"espandi il tuo grid" per aggiungere un nuovo nodo equivalente in un altro sito. Assicurarsi che i client possano connettersi al nodo sostitutivo prima di avviare la procedura di decommissionamento del sito.
- Se il sito che si intende rimuovere contiene nodi gateway o nodi amministratore che si trovano in un gruppo ad alta disponibilità (ha), è possibile completare i passaggi 1-4 della procedura guidata Decommission Site. Tuttavia, non è possibile completare la fase 5 della procedura guidata, che avvia il processo di decommissionamento, fino a quando non si rimuovono questi nodi da tutti i gruppi ha. Se i client esistenti si connettono a un gruppo ha che include nodi dal sito, è necessario assicurarsi che possano continuare a connettersi a StorageGRID dopo la rimozione del sito.
- Se i client si connettono direttamente ai nodi di storage nel sito che si intende rimuovere, è necessario assicurarsi che possano connettersi ai nodi di storage in altri siti prima di avviare la procedura di decommissionamento del sito.
- È necessario fornire spazio sufficiente sui siti rimanenti per ospitare i dati degli oggetti che verranno spostati a causa delle modifiche apportate al criterio ILM attivo. In alcuni casi, potrebbe essere necessario "espandi il tuo grid" Aggiungendo nodi di storage, volumi di storage o nuovi siti prima di completare la decommissionazione di un sito connesso.
- Per completare la procedura di decommissionamento, è necessario attendere il tempo necessario. I processi ILM di StorageGRID potrebbero richiedere giorni, settimane o persino mesi per spostare o eliminare i dati degli oggetti dal sito prima che il sito possa essere disattivato.

> Lo spostamento o l'eliminazione dei dati degli oggetti da un sito potrebbe richiedere giorni, settimane o persino mesi, a seconda della quantità di dati nel sito, del carico sul sistema, delle latenze di rete e della natura delle modifiche ILM richieste.

- Se possibile, completare i passaggi 1-4 della procedura guidata Decommission Site il prima possibile. La procedura di decommissionamento viene completata più rapidamente e con meno interruzioni e impatti sulle performance se si consente lo spostamento dei dati dal sito prima di avviare la procedura di decommissionamento effettiva (selezionando **Avvia decommissionamento** nella fase 5 della procedura guidata).

Requisiti aggiuntivi per la decommissionazione di un sito disconnesso

Prima che StorageGRID possa rimuovere un sito disconnesso, è necessario assicurarsi che:

- Hai contattato il tuo rappresentante commerciale NetApp. NetApp esaminerà i tuoi requisiti prima di attivare tutte le fasi della procedura guidata Decommission Site.

> Non tentare di decommissionare un sito disconnesso se si ritiene che sia possibile ripristinare il sito o i dati degli oggetti dal sito. Vedere"Come viene eseguito il ripristino del sito dal supporto tecnico".

- Tutti i nodi del sito devono avere uno stato di connessione di uno dei seguenti:
  - **Sconosciuto** ( ): Per un motivo sconosciuto, un nodo è disconnesso o i servizi sul nodo sono inaspettatamente inattivi. Ad esempio, un servizio sul nodo potrebbe essere stato arrestato o il nodo potrebbe aver perso la connessione di rete a causa di un'interruzione dell'alimentazione o di un'interruzione imprevista.
  - **Amministrativamente inattivo** ( ): Il nodo non è connesso alla rete per un motivo previsto. Ad esempio, il nodo o i servizi sul nodo sono stati normalmente chiusi.

- Tutti i nodi di tutti gli altri siti devono avere uno stato di connessione di **connesso** ( ); tuttavia, questi altri nodi possono avere avvisi attivi.
- È necessario comprendere che non sarà più possibile utilizzare StorageGRID per visualizzare o recuperare i dati degli oggetti memorizzati nel sito. Quando StorageGRID esegue questa procedura, non tenta di conservare i dati del sito disconnesso.

> Se le regole e i criteri ILM sono stati progettati per proteggere dalla perdita di un singolo sito, le copie degli oggetti rimangono nei siti rimanenti.

- È necessario comprendere che se il sito conteneva l'unica copia di un oggetto, l'oggetto viene perso e non può essere recuperato.

Considerazioni sui controlli di coerenza quando si rimuove un sito

Il livello di coerenza per un bucket S3 o un container Swift determina se StorageGRID replica completamente i metadati degli oggetti in tutti i nodi e siti prima di comunicare a un client che l'acquisizione degli oggetti ha avuto successo. I controlli di coerenza forniscono un equilibrio tra la disponibilità degli oggetti e la coerenza di tali oggetti nei diversi nodi e siti di storage.

Quando StorageGRID rimuove un sito, deve assicurarsi che non vengano scritti dati sul sito da rimuovere. Di conseguenza, sovrascrive temporaneamente il livello di coerenza per ciascun bucket o container. Dopo aver avviato il processo di decommissionamento del sito, StorageGRID utilizza temporaneamente una forte coerenza del sito per impedire che i metadati degli oggetti vengano scritti nel sito.

Come risultato di questa override temporanea, tenere presente che le operazioni di scrittura, aggiornamento ed eliminazione dei client che si verificano durante la decommissionazione di un sito possono avere esito negativo se più nodi diventano non disponibili negli altri siti.

Raccogliere il materiale necessario

Prima di decommissionare un sito, è necessario procurarsi i seguenti materiali.

Elemento	Note
Pacchetto di ripristino `.zip` file	È necessario scaricare il pacchetto di ripristino più recente `.zip` file (`sgws-recovery-package-id-revision.zip`). È possibile utilizzare il file Recovery Package per ripristinare il sistema in caso di errore. "Scaricare il pacchetto di ripristino"
`Passwords.txt` file	Questo file contiene le password necessarie per accedere ai nodi della griglia sulla riga di comando ed è incluso nel pacchetto di ripristino.
Passphrase di provisioning	La passphrase viene creata e documentata al momento dell'installazione del sistema StorageGRID. La passphrase di provisioning non si trova in `Passwords.txt` file.

Elemento	Note
Descrizione della topologia del sistema StorageGRID prima dello smantellamento	Se disponibile, procurarsi la documentazione che descrive la topologia corrente del sistema.

Informazioni correlate

"Requisiti del browser Web"

Fase 1: Selezionare Site (Sito)

Per determinare se un sito può essere decommissionato, iniziare accedendo alla procedura guidata Decommissionare il sito.

Prima di iniziare

- Hai ottenuto tutti i materiali richiesti.
- Hai esaminato le considerazioni per la rimozione di un sito.
- Hai effettuato l'accesso a Grid Manager utilizzando un "browser web supportato".
- Si dispone dell'autorizzazione di accesso root o delle autorizzazioni Maintenance e ILM.

Fasi

1. Selezionare **MANUTENZIONE** > **attività** > **Smantella**.
2. Selezionare **Smantella sito**.

   Viene visualizzata la fase 1 (Seleziona sito) della procedura guidata Smantella sito. Questo passaggio include un elenco alfabetico dei siti nel sistema StorageGRID.

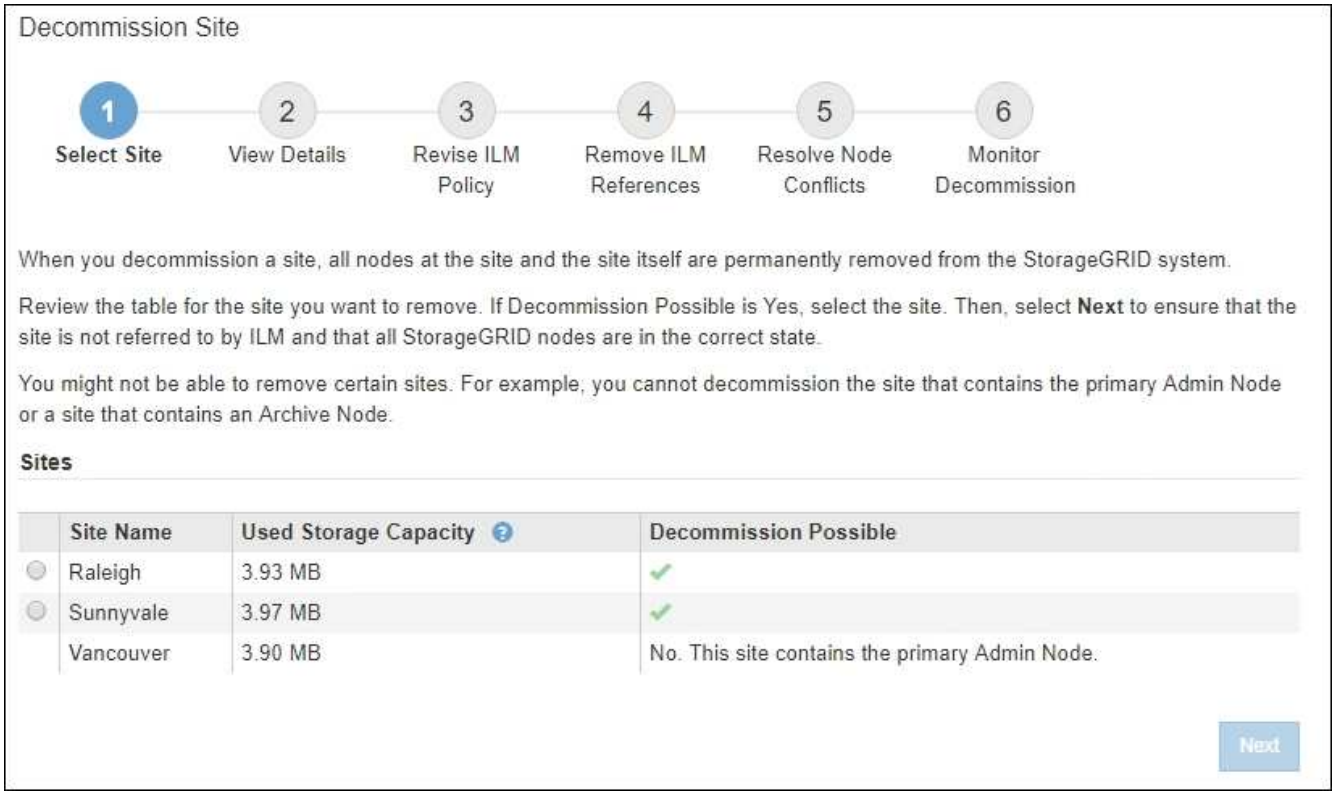

3. Visualizzare i valori nella colonna **capacità di storage utilizzata** per determinare la quantità di storage attualmente utilizzata per i dati a oggetti in ogni sito.

   La capacità di storage utilizzata è una stima. Se i nodi sono offline, la capacità di storage utilizzata è l'ultimo valore noto per il sito.

   - Per la decommissionazione di un sito connesso, questo valore rappresenta la quantità di dati dell'oggetto da spostare in altri siti o da eliminare da ILM prima di poter decommissionare il sito in modo sicuro.
   - Per la decommissionazione di un sito disconnesso, questo valore rappresenta la quantità di storage dei dati del sistema che diventa inaccessibile quando si decommissiona questo sito.

   > Se la policy ILM è stata progettata per proteggere dalla perdita di un singolo sito, le copie dei dati dell'oggetto dovrebbero comunque esistere sui siti rimanenti.

4. Esaminare i motivi nella colonna **Smantella possibile** per determinare quali siti possono essere attualmente dismessi.

   > Se vi sono più motivi per cui un sito non può essere dismesso, viene visualizzato il motivo più critico.

Motivo possibile della decommissionazione	Descrizione	Passo successivo
Segno di spunta verde (✔)	È possibile decommissionare questo sito.	Passare a. il passo successivo.
No Questo sito contiene il nodo di amministrazione principale.	Impossibile decommissionare un sito contenente il nodo di amministrazione primario.	Nessuno. Impossibile eseguire questa procedura.
No Questo sito contiene uno o più nodi di archiviazione.	Impossibile decommissionare un sito contenente un nodo di archiviazione.	Nessuno. Impossibile eseguire questa procedura.
No Tutti i nodi di questo sito sono disconnessi. Contatta il tuo rappresentante commerciale NetApp.	Non è possibile eseguire la decommissionazione di un sito connesso a meno che tutti i nodi del sito non siano connessi (✔).	Se si desidera eseguire una decommissionazione del sito disconnesso, è necessario contattare il rappresentante commerciale NetApp, che esaminerà i requisiti e attiverà il resto della procedura guidata Decommission Site. **IMPORTANTE**: Non scollegare mai i nodi online per poter rimuovere un sito. I dati andranno persi.

L'esempio mostra un sistema StorageGRID con tre siti. Il segno di spunta verde (✔) Per i siti Raleigh e

Sunnyvale indica che è possibile decommissionarli. Tuttavia, non è possibile decommissionare il sito di Vancouver perché contiene il nodo di amministrazione primario.

1. Se è possibile decommissionare, selezionare il pulsante di opzione corrispondente al sito.

   Il pulsante **Avanti** è attivato.

2. Selezionare **Avanti**.

   Viene visualizzato il punto 2 (Visualizza dettagli).

Fase 2: Visualizzare i dettagli

Dalla fase 2 (Visualizza dettagli) della procedura guidata Decommission Site, è possibile esaminare i nodi inclusi nel sito, verificare la quantità di spazio utilizzata su ciascun nodo di storage e valutare la quantità di spazio libero disponibile negli altri siti della griglia.

Prima di iniziare

Prima di decommissionare un sito, è necessario esaminare la quantità di dati oggetto presenti nel sito.

- Se si sta eseguendo una decommissionazione del sito connesso, è necessario comprendere la quantità di dati oggetto attualmente presenti nel sito prima di aggiornare ILM. In base alle capacità del sito e alle esigenze di protezione dei dati, è possibile creare nuove regole ILM per spostare i dati in altri siti o per eliminare i dati degli oggetti dal sito.
- Eseguire le espansioni dei nodi di storage necessarie prima di avviare la procedura di decommissionamento, se possibile.
- Se si esegue una decommissionazione disconnessa del sito, è necessario comprendere la quantità di dati oggetto che diventeranno inaccessibili in modo permanente quando si rimuove il sito.

> Se si sta eseguendo una decommissionazione disconnessa del sito, ILM non può spostare o eliminare i dati dell'oggetto. Tutti i dati che rimangono nel sito andranno persi. Tuttavia, se la policy ILM è stata progettata per proteggere dalla perdita di un singolo sito, le copie dei dati dell'oggetto rimangono nei siti rimanenti. Vedere "Abilita la protezione contro la perdita di sito".

Fasi

1. Dal passaggio 2 (Visualizza dettagli), esaminare eventuali avvisi relativi al sito selezionato per la rimozione.

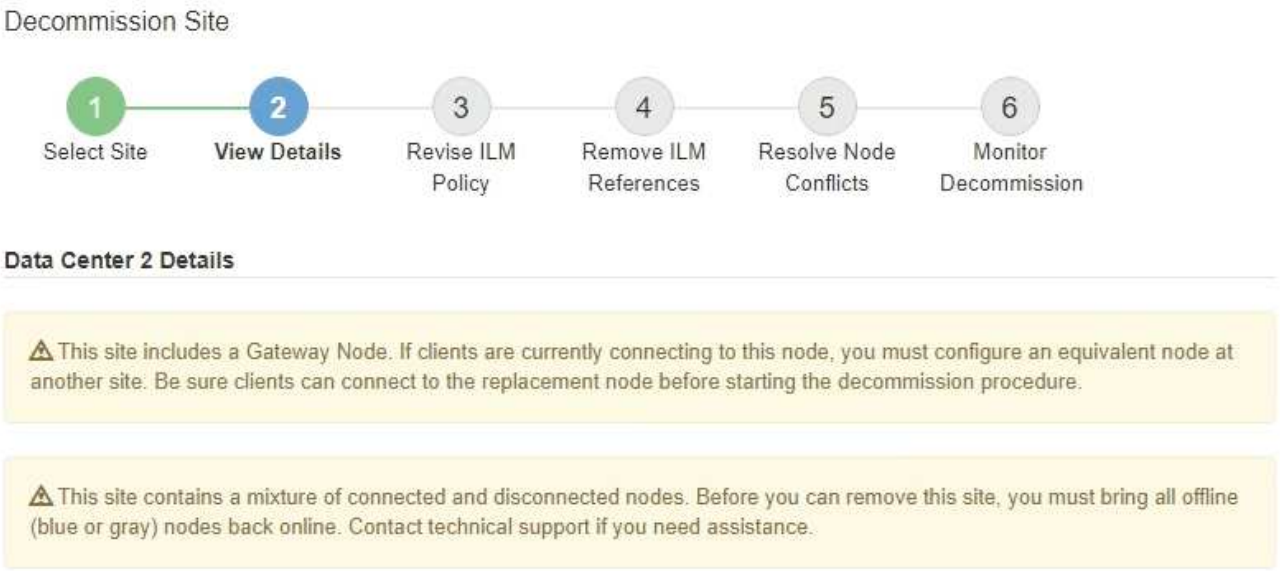

Viene visualizzato un avviso nei seguenti casi:

- Il sito include un nodo gateway. Se i client S3 e Swift si stanno connettendo a questo nodo, è necessario configurare un nodo equivalente in un altro sito. Assicurarsi che i client possano connettersi al nodo sostitutivo prima di continuare con la procedura di decommissionamento.
- Il sito contiene una combinazione di) e nodi disconnessi (oppure). Prima di poter rimuovere questo sito, è necessario riportare tutti i nodi offline in linea.

2. Esaminare i dettagli del sito selezionato per la rimozione.

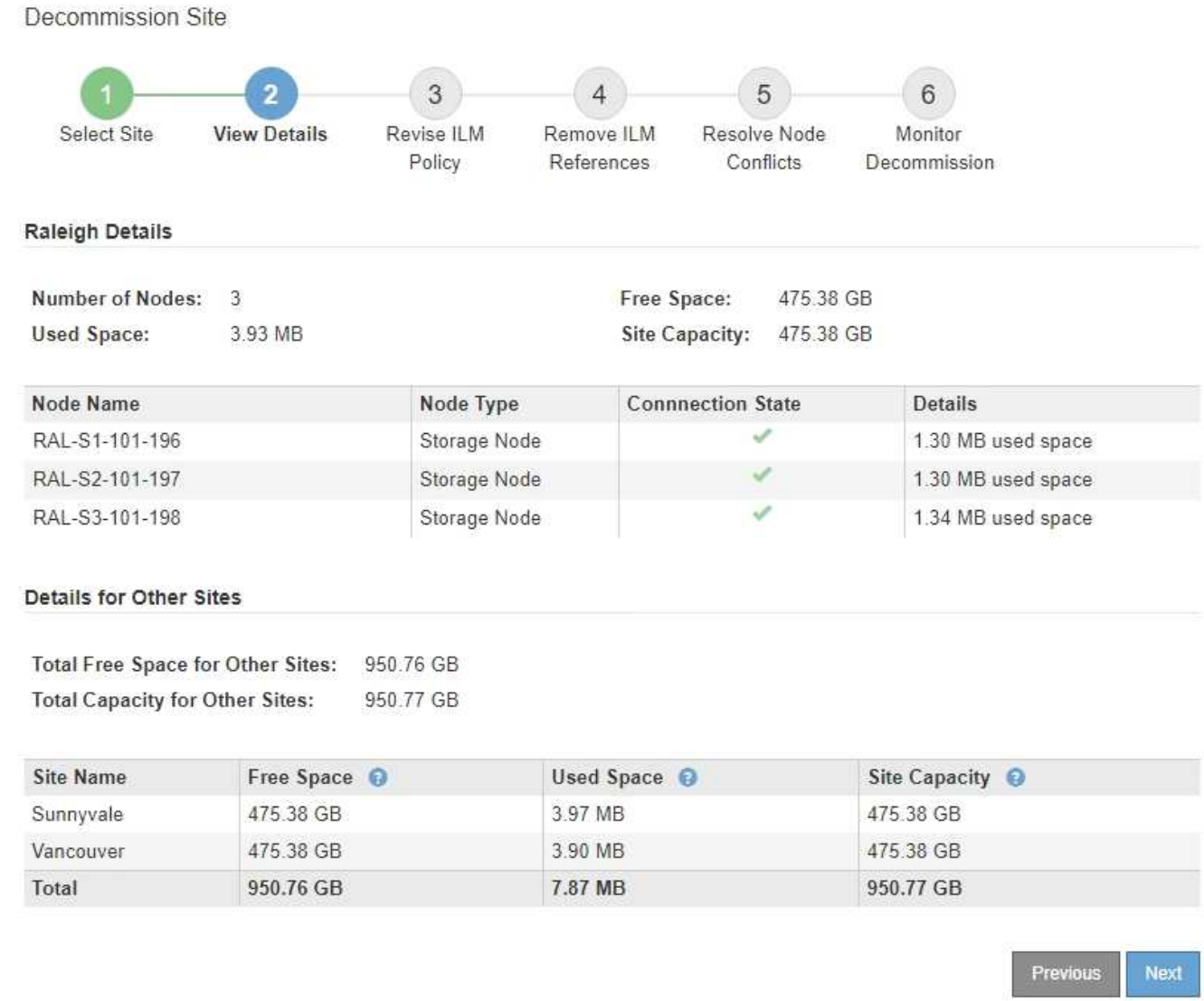

Per il sito selezionato sono incluse le seguenti informazioni:

- Numero di nodi
- Lo spazio utilizzato totale, lo spazio libero e la capacità di tutti i nodi di storage nel sito.
  - Per la decommissionazione di un sito connesso, il valore **Used Space** rappresenta la quantità di dati oggetto che devono essere spostati in altri siti o cancellati con ILM.
  - Per la decommissionazione di un sito disconnesso, il valore **spazio utilizzato** indica la quantità di dati oggetto che diventeranno inaccessibili quando si rimuove il sito.
- Nomi, tipi e stati di connessione dei nodi:
  - (Connesso)
  - (Amministrazione non disponibile)
  - (Sconosciuto)
- Dettagli su ciascun nodo:
  - Per ciascun nodo di storage, la quantità di spazio utilizzata per i dati dell'oggetto.

- Per i nodi Admin e Gateway, se il nodo è attualmente utilizzato in un gruppo ad alta disponibilità (ha). Non è possibile decommissionare un nodo Admin o un nodo Gateway utilizzato in un gruppo ha. Prima di iniziare la decommissionazione, modificare i gruppi ha per rimuovere tutti i nodi nel sito o rimuovere il gruppo ha se include solo i nodi da questo sito. Per istruzioni, vedere "Gestire i gruppi ad alta disponibilità (ha)".

3. Nella sezione Dettagli per altri siti della pagina, valuta lo spazio disponibile negli altri siti della griglia.

Details for Other Sites

Total Free Space for Other Sites:	950.76 GB
Total Capacity for Other Sites:	950.77 GB

Site Name	Free Space	Used Space	Site Capacity
Sunnyvale	475.38 GB	3.97 MB	475.38 GB
Vancouver	475.38 GB	3.90 MB	475.38 GB
Total	950.76 GB	7.87 MB	950.77 GB

Se si sta eseguendo una decommissionazione del sito connesso e si prevede di utilizzare ILM per spostare i dati dell'oggetto dal sito selezionato (invece di eliminarli semplicemente), è necessario assicurarsi che gli altri siti abbiano una capacità sufficiente per ospitare i dati spostati e che rimanga una capacità adeguata per la crescita futura.

Viene visualizzato un avviso se lo spazio utilizzato * del sito che si desidera rimuovere è maggiore di **spazio libero totale per altri siti**. Per garantire che sia disponibile una capacità di storage adeguata dopo la rimozione del sito, potrebbe essere necessario eseguire un'espansione prima di eseguire questa procedura.

4. Selezionare **Avanti**.

Viene visualizzato il punto 3 (revisione policy ILM).

Fase 3: Revisione della policy ILM

Dalla fase 3 (revisione policy ILM) della procedura guidata Decommission Site (Sito di rimozione), è possibile determinare se il sito fa riferimento al criterio ILM attivo.

Prima di iniziare

Hai una buona conoscenza del funzionamento di ILM e conosci la creazione di pool di storage, l'eliminazione dei profili di codifica, le regole ILM e la simulazione e l'attivazione di un criterio ILM. Vedere "Gestire gli oggetti con ILM".

A proposito di questa attività

StorageGRID non può decommissionare un sito se tale sito è indicato da una regola ILM nel criterio ILM attivo.

Se la policy ILM corrente fa riferimento al sito che si desidera rimuovere, è necessario attivare una nuova policy ILM che soddisfi determinati requisiti. In particolare, la nuova policy ILM:

- Non è possibile utilizzare un pool di storage che si riferisce al sito o l'opzione All Sites (tutti i siti).
- Impossibile utilizzare un profilo di erasure coding che si riferisce al sito.

- Impossibile utilizzare la regola Make 2 Copies di StorageGRID 11.6 o installazioni precedenti.
- Deve essere progettato per proteggere completamente tutti i dati degli oggetti.

> Non creare mai una regola ILM a copia singola per consentire la rimozione di un sito. Una regola ILM che crea una sola copia replicata per qualsiasi periodo di tempo mette i dati a rischio di perdita permanente. Se esiste una sola copia replicata di un oggetto, quest'ultimo viene perso in caso di errore o errore significativo di un nodo di storage. Inoltre, durante le procedure di manutenzione, ad esempio gli aggiornamenti, si perde temporaneamente l'accesso all'oggetto.

Se si esegue una *decommissionazione del sito connesso*, è necessario considerare come StorageGRID deve gestire i dati dell'oggetto attualmente nel sito che si desidera rimuovere. A seconda dei requisiti di protezione dei dati, le nuove regole possono spostare i dati degli oggetti esistenti in siti diversi o eliminare eventuali copie di oggetti extra non più necessarie.

Contattare il supporto tecnico per ricevere assistenza nella progettazione della nuova policy.

Fasi

1. Dalla fase 3 (revisione policy ILM), determinare se eventuali regole ILM nel criterio ILM attivo fanno riferimento al sito selezionato per la rimozione.
2. Se non sono elencate regole, selezionare **Avanti** per passare a. "Fase 4: Rimuovere i riferimenti ILM".
3. Se una o più regole ILM sono elencate nella tabella, selezionare il collegamento accanto a **Active Policy Name**.

   La pagina dei criteri ILM viene visualizzata in una nuova scheda del browser. Utilizzare questa scheda per aggiornare ILM. La pagina Decommission Site rimane aperta nella scheda Other (Altro).

   a. Se necessario, selezionare **ILM** > **Storage Pools** per creare uno o più pool di storage che non fanno riferimento al sito.

      > Per ulteriori informazioni, consulta le istruzioni per la gestione degli oggetti con la gestione del ciclo di vita delle informazioni.

   b. Se si intende utilizzare la codifica di cancellazione, selezionare **ILM** > **Erasure coding** per creare uno o più profili di codifica di cancellazione.

      È necessario selezionare i pool di storage che non fanno riferimento al sito.

      > Non utilizzare il pool di storage **tutti i nodi di storage** (StorageGRID 11.6 e versioni precedenti) nei profili di erasure coding.

4. Selezionare **ILM** > **Rules** e clonare ciascuna delle regole elencate nella tabella per la fase 3 (rivedere la policy ILM).

   > Per ulteriori informazioni, consulta le istruzioni per la gestione degli oggetti con la gestione del ciclo di vita delle informazioni.

   a. Utilizzare nomi che semplificino la selezione di queste regole in una nuova policy.
   b. Aggiornare le istruzioni di posizionamento.

Rimuovere eventuali pool di storage o cancellare i profili di codifica che fanno riferimento al sito e sostituirli con nuovi pool di storage o cancellare i profili di codifica.

Non utilizzare il pool di storage **All Storage Node** nelle nuove regole.

5. Selezionare **ILM** > **Policies** e creare una nuova policy che utilizzi le nuove regole.

Per ulteriori informazioni, consulta le istruzioni per la gestione degli oggetti con la gestione del ciclo di vita delle informazioni.

a. Selezionare il criterio attivo e selezionare **Clone**.
b. Specificare il nome di un criterio e il motivo della modifica.
c. Selezionare le regole per il criterio clonato.
   - Cancellare tutte le regole elencate per la fase 3 (revisione policy ILM) della pagina Sito di smantellamento.
   - Selezionare una regola predefinita che non si riferisce al sito.

Non selezionare la regola **Crea 2 copie** perché questa regola utilizza il pool di storage **tutti i nodi di storage**, che non è consentito.

   - Selezionare le altre regole di sostituzione create. Queste regole non devono fare riferimento al sito.

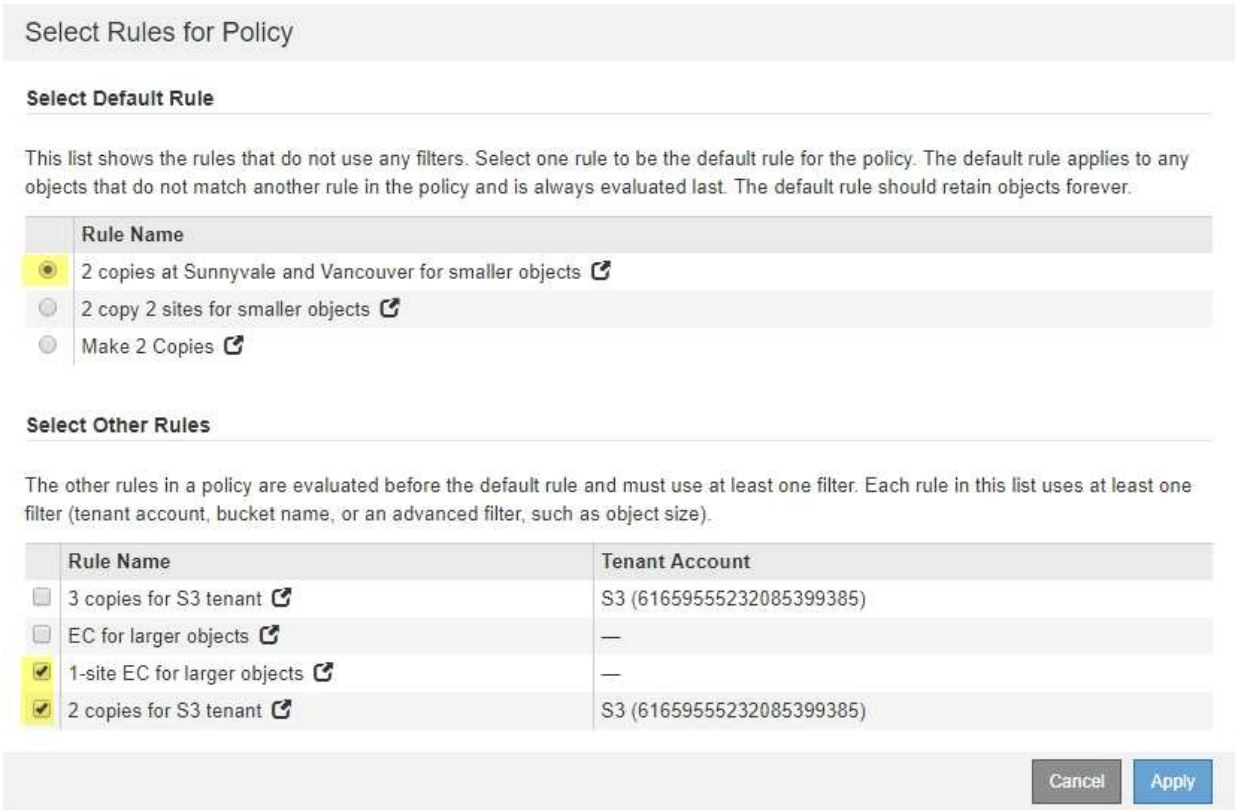

d. Selezionare **Applica**.
e. Trascinare le righe per riordinare le regole nel criterio.

Impossibile spostare la regola predefinita.

Verificare che le regole ILM siano nell'ordine corretto. Una volta attivato il criterio, gli oggetti nuovi ed esistenti vengono valutati dalle regole nell'ordine elencato, iniziando dall'inizio.

a. Salvare la policy proposta.

6. Acquisire oggetti di test e simulare il criterio proposto per garantire l'applicazione delle regole corrette.

Gli errori in un criterio ILM possono causare una perdita di dati irrecuperabile. Esaminare attentamente e simulare la policy prima di attivarla per confermare che funzionerà come previsto.

Quando si attiva un nuovo criterio ILM, StorageGRID lo utilizza per gestire tutti gli oggetti, inclusi quelli esistenti e quelli acquisiti di recente. Prima di attivare un nuovo criterio ILM, esaminare le eventuali modifiche apportate al posizionamento degli oggetti replicati e codificati in cancellazione esistenti. La modifica della posizione di un oggetto esistente potrebbe causare problemi di risorse temporanee quando i nuovi posizionamenti vengono valutati e implementati.

7. Attivare la nuova policy.

   Se si sta eseguendo una decommissionazione del sito connesso, StorageGRID inizia a rimuovere i dati dell'oggetto dal sito selezionato non appena si attiva il nuovo criterio ILM. Lo spostamento o l'eliminazione di tutte le copie degli oggetti potrebbe richiedere settimane. Sebbene sia possibile avviare in sicurezza la decommissionazione di un sito mentre i dati degli oggetti sono ancora presenti nel sito, la procedura di decommissionazione viene completata più rapidamente e con meno interruzioni e impatti sulle performance se si consente di spostare i dati dal sito prima di avviare la procedura di decommissionazione effettiva (Selezionando **Avvia decommissionazione** nella fase 5 della procedura guidata).

8. Tornare al passaggio 3 (revisione policy ILM)* per assicurarsi che nessuna regola ILM nel nuovo criterio attivo faccia riferimento al sito e che il pulsante **Avanti** sia attivato.

Se sono elencate delle regole, è necessario creare e attivare una nuova policy ILM prima di poter continuare.

9. Se non sono elencate regole, selezionare **Avanti**.

   Viene visualizzato il punto 4 (Rimuovi riferimenti ILM).

Fase 4: Rimuovere i riferimenti ILM

Dalla fase 4 (Rimuovi riferimenti ILM) della procedura guidata Decommission Site, è possibile rimuovere la policy proposta, se esistente, ed eliminare o modificare eventuali regole ILM inutilizzate che fanno ancora riferimento al sito.

A proposito di questa attività

Non è possibile avviare la procedura di decommissionamento del sito nei seguenti casi:

- Esiste una policy ILM proposta. Se si dispone di una policy proposta, è necessario eliminarla.
- Qualsiasi regola ILM si riferisce al sito, anche se tale regola non viene utilizzata in alcun criterio ILM. È necessario eliminare o modificare tutte le regole che fanno riferimento al sito.

Fasi

1. Se viene elencato un criterio proposto, rimuoverlo.
   a. Selezionare **Delete Proposed Policy** (Elimina policy proposte).
   b. Selezionare **OK** nella finestra di dialogo di conferma.
2. Determinare se eventuali regole ILM inutilizzate fanno riferimento al sito.

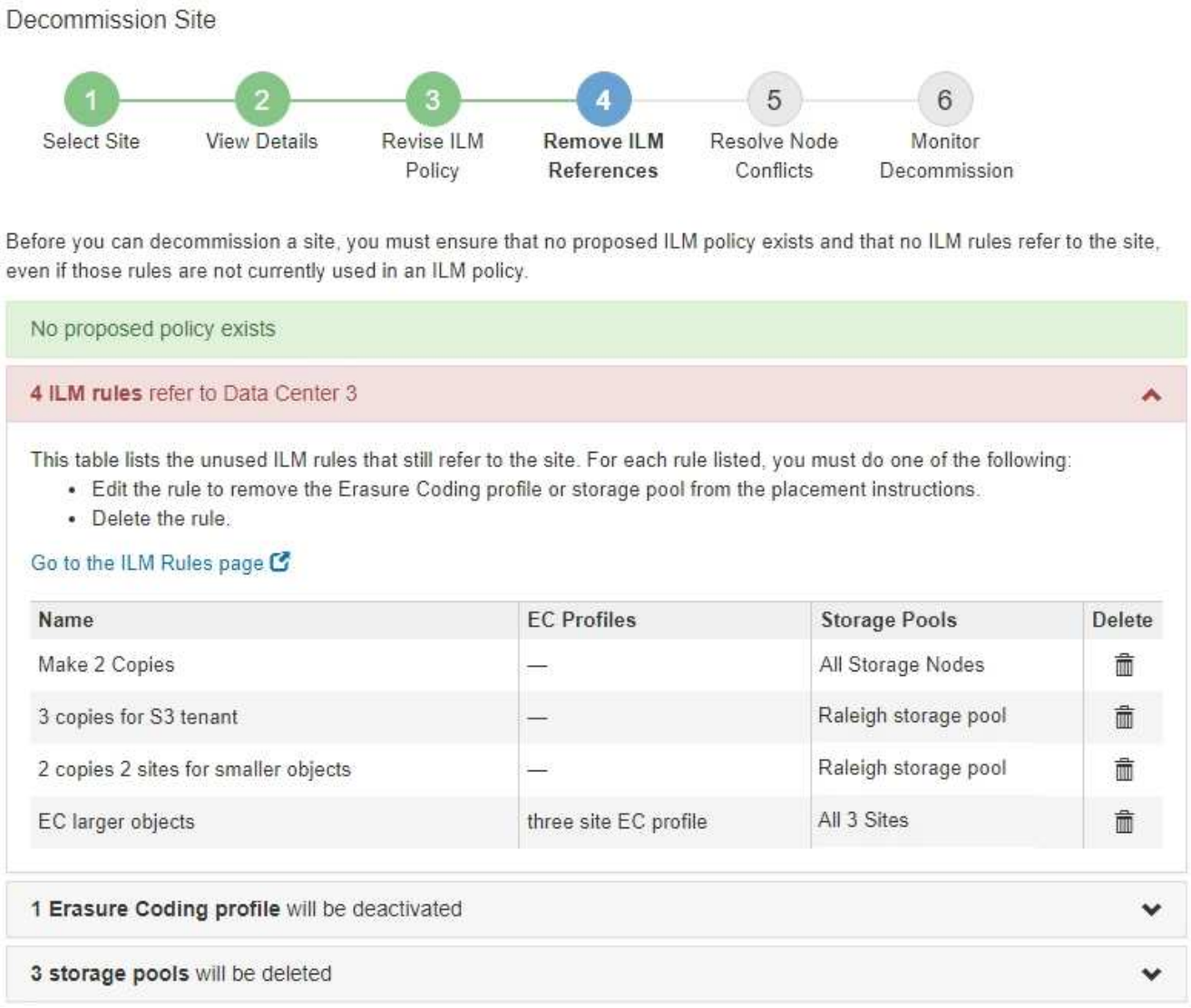

Tutte le regole ILM elencate fanno ancora riferimento al sito ma non vengono utilizzate in alcuna policy. Nell'esempio:

- La regola **Crea 2 copie** utilizza il pool di storage **tutti i nodi di storage** (StorageGRID 11.6 e versioni precedenti), che utilizza il sito **tutti i siti**.
- La regola **3 copie inutilizzate per il tenant S3** si riferisce al pool di storage **Raleigh**.
- La regola **2 copy 2 siti non utilizzati per oggetti di piccole dimensioni** si riferisce al pool di storage **Raleigh**.
- Le regole **EC larger objects** inutilizzate utilizzano il sito Raleigh nel profilo di erasure coding **All 3 Sites**.
- Se non sono elencate regole ILM, selezionare **Avanti** per passare a. "Fase 5: Risolvere i conflitti dei nodi (e avviare la decommissionazione)".

> Quando StorageGRID decommissiona il sito, disattiva automaticamente i profili di erasure coding inutilizzati che fanno riferimento al sito e elimina automaticamente i pool di storage inutilizzati che fanno riferimento al sito. Il pool di storage All Storage Node (StorageGRID 11.6 e versioni precedenti) viene rimosso perché utilizza il sito All Sites.

- Se sono elencate una o più regole ILM, passare alla fase successiva.

3. Modificare o eliminare ogni regola inutilizzata:
   - Per modificare una regola, accedere alla pagina delle regole ILM e aggiornare tutte le posizioni che utilizzano un profilo di erasure coding o un pool di storage che fa riferimento al sito. Quindi, tornare al **Passo 4 (Rimozione dei riferimenti ILM)**.

     > Per ulteriori informazioni, consulta le istruzioni per la gestione degli oggetti con la gestione del ciclo di vita delle informazioni.

   - Per eliminare una regola, selezionare l'icona del cestino E selezionare **OK**.

     > È necessario eliminare la regola **Make 2 copies** prima di poter decommissionare un sito.

4. Verificare che non esista alcun criterio ILM proposto, che non vi siano regole ILM inutilizzate relative al sito e che il pulsante **Avanti** sia attivato.

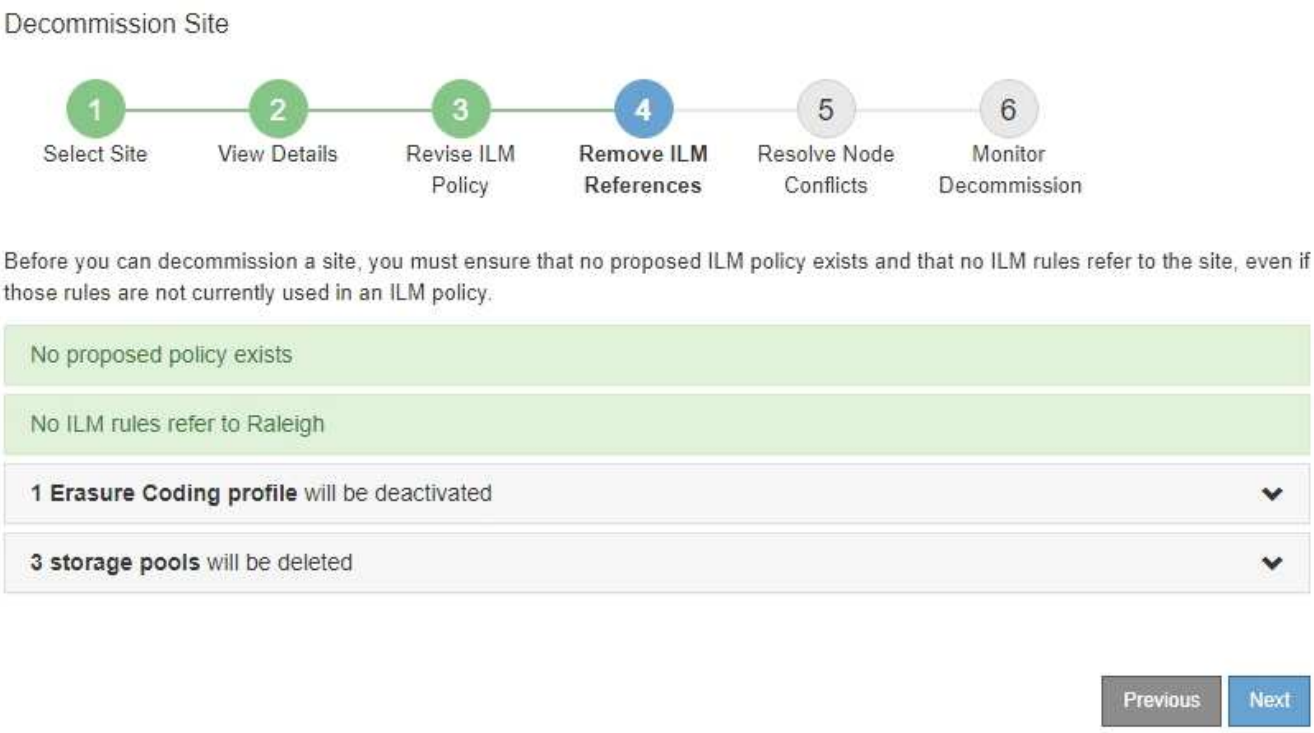

5. Selezionare **Avanti**.

> Gli eventuali pool di storage rimanenti e i profili di erasure coding che fanno riferimento al sito non saranno più validi quando il sito viene rimosso. Quando StorageGRID decommissiona il sito, disattiva automaticamente i profili di erasure coding inutilizzati che fanno riferimento al sito e elimina automaticamente i pool di storage inutilizzati che fanno riferimento al sito. Il pool di storage All Storage Node (StorageGRID 11.6 e versioni precedenti) viene rimosso perché utilizza il sito All Sites.

Viene visualizzato il punto 5 (Risolvi conflitti di nodi).

Fase 5: Risolvere i conflitti dei nodi (e avviare la decommissionazione)

Dalla fase 5 (Risolvi conflitti di nodi) della procedura guidata Smantella sito, è possibile determinare se i nodi nel sistema StorageGRID sono disconnessi o se i nodi nel sito selezionato appartengono a un gruppo ad alta disponibilità (ha). Una volta risolti i conflitti di nodo, avviare la procedura di decommissionamento da questa pagina.

Prima di iniziare

È necessario assicurarsi che tutti i nodi nel sistema StorageGRID siano nello stato corretto, come indicato di seguito:

- Tutti i nodi nel sistema StorageGRID devono essere connessi ( ).

> Se si sta eseguendo una decommissionazione del sito disconnesso, tutti i nodi del sito che si sta rimuovendo devono essere disconnessi e tutti i nodi di tutti gli altri siti devono essere connessi.

La decommissionazione non si avvia se uno o più volumi sono offline (non montati) o se sono online (montati) ma in uno stato di errore.

Se uno o più volumi vengono disconnessi mentre è in corso una decommissionazione, il processo di decommissionamento viene completato dopo che questi volumi sono tornati online.

- Nessun nodo del sito che si sta rimuovendo può avere un'interfaccia che appartiene a un gruppo ad alta disponibilità (ha).

A proposito di questa attività

Se un nodo è elencato per la fase 5 (Risolvi conflitti di nodi), è necessario correggere il problema prima di poter avviare la decommissionazione.

Prima di iniziare la procedura di decommissionamento del sito da questa pagina, fare riferimento alle seguenti considerazioni:

- Per completare la procedura di decommissionamento, è necessario attendere il tempo necessario.

  Lo spostamento o l'eliminazione dei dati degli oggetti da un sito potrebbe richiedere giorni, settimane o persino mesi, a seconda della quantità di dati nel sito, del carico sul sistema, delle latenze di rete e della natura delle modifiche ILM richieste.

- Durante l'esecuzione della procedura di decommissionamento del sito:
  - Non è possibile creare regole ILM che si riferiscono al sito da smantellare. Inoltre, non è possibile modificare una regola ILM esistente per fare riferimento al sito.
  - Non è possibile eseguire altre procedure di manutenzione, ad esempio l'espansione o l'aggiornamento.

    Se è necessario eseguire un'altra procedura di manutenzione durante la decommissionazione di un sito connesso, è possibile sospendere la procedura durante la rimozione dei nodi di storage. Il pulsante **Pause** viene attivato durante la fase "Deommissioning Replicated and Erasure Coded Data".

  - Se è necessario ripristinare un nodo dopo aver avviato la procedura di decommissionamento del sito, contattare il supporto.

Fasi

1. Consultare la sezione nodi disconnessi del passaggio 5 (Risolvi conflitti di nodi) per determinare se uno stato di connessione dei nodi nel sistema StorageGRID è sconosciuto ( ) O dal punto di vista amministrativo ( ).

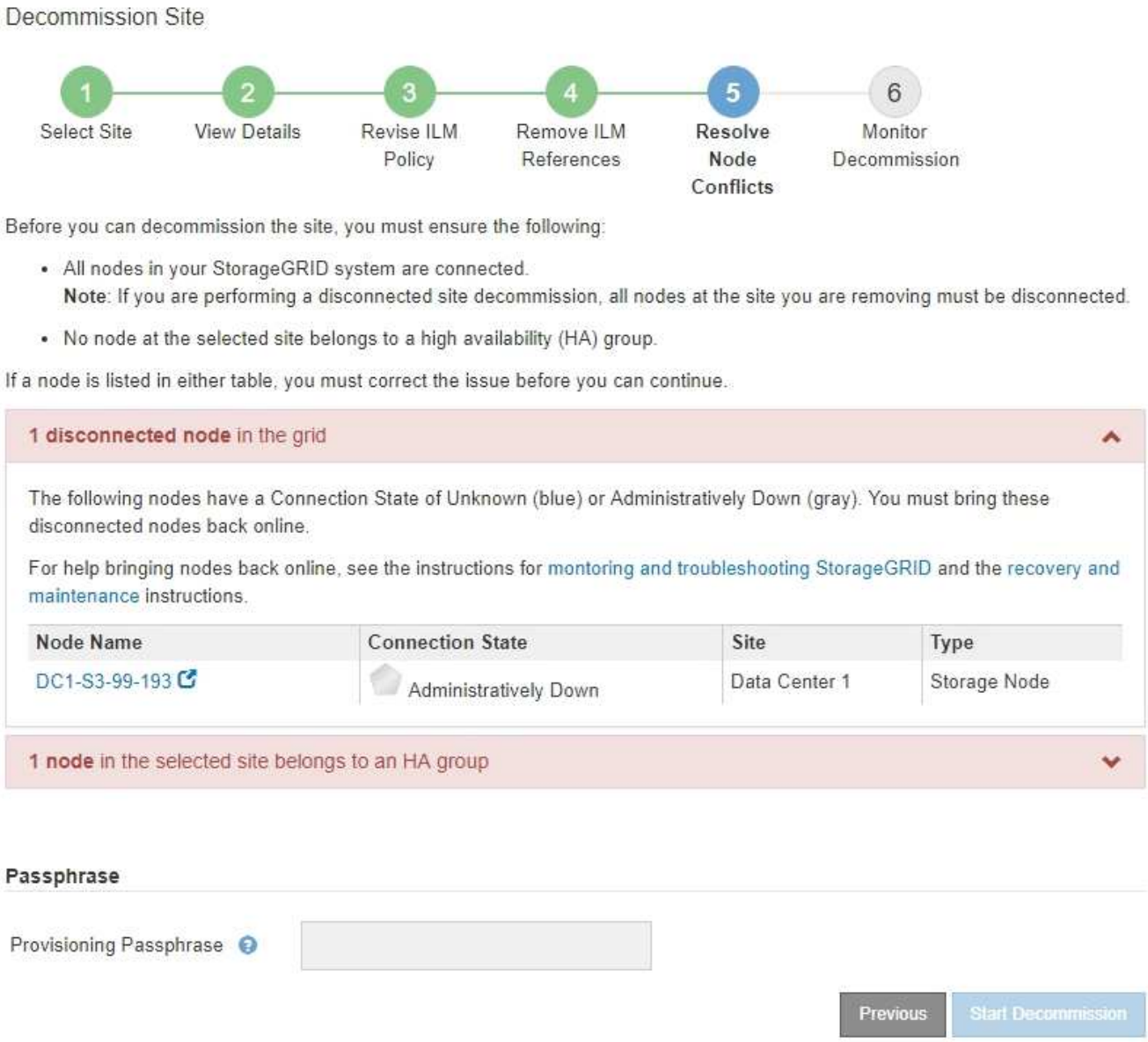

2. Se alcuni nodi sono disconnessi, riportarli in linea.

   Vedere "Procedure del nodo di rete". Se hai bisogno di assistenza, contatta il supporto tecnico.

3. Quando tutti i nodi disconnessi sono stati riportati online, consultare la sezione gruppi ha del passaggio 5 (Risolvi i conflitti dei nodi).

   Questa tabella elenca tutti i nodi del sito selezionato che appartengono a un gruppo ad alta disponibilità (ha).

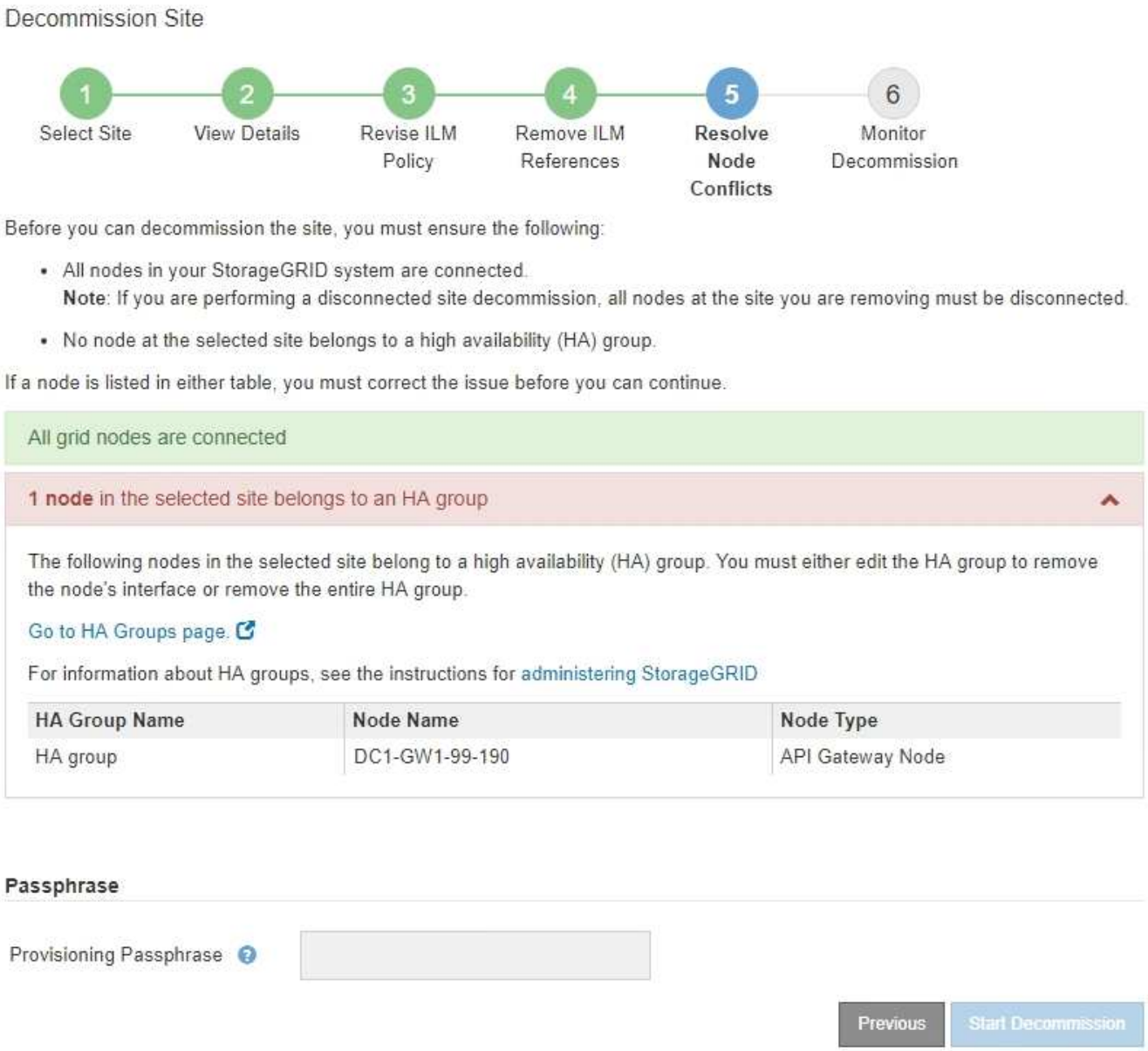

4. Se nell'elenco sono presenti nodi, eseguire una delle seguenti operazioni:
   - Modificare ciascun gruppo ha interessato per rimuovere l'interfaccia del nodo.
   - Rimuovere un gruppo ha che include solo i nodi da questo sito. Consultare le istruzioni per l'amministrazione di StorageGRID.

   Se tutti i nodi sono connessi e nessun nodo nel sito selezionato viene utilizzato in un gruppo ha, viene attivato il campo **Provisioning Passphrase**.

5. Inserire la passphrase di provisioning.

   Il pulsante **Avvia decommissionazione** viene attivato.

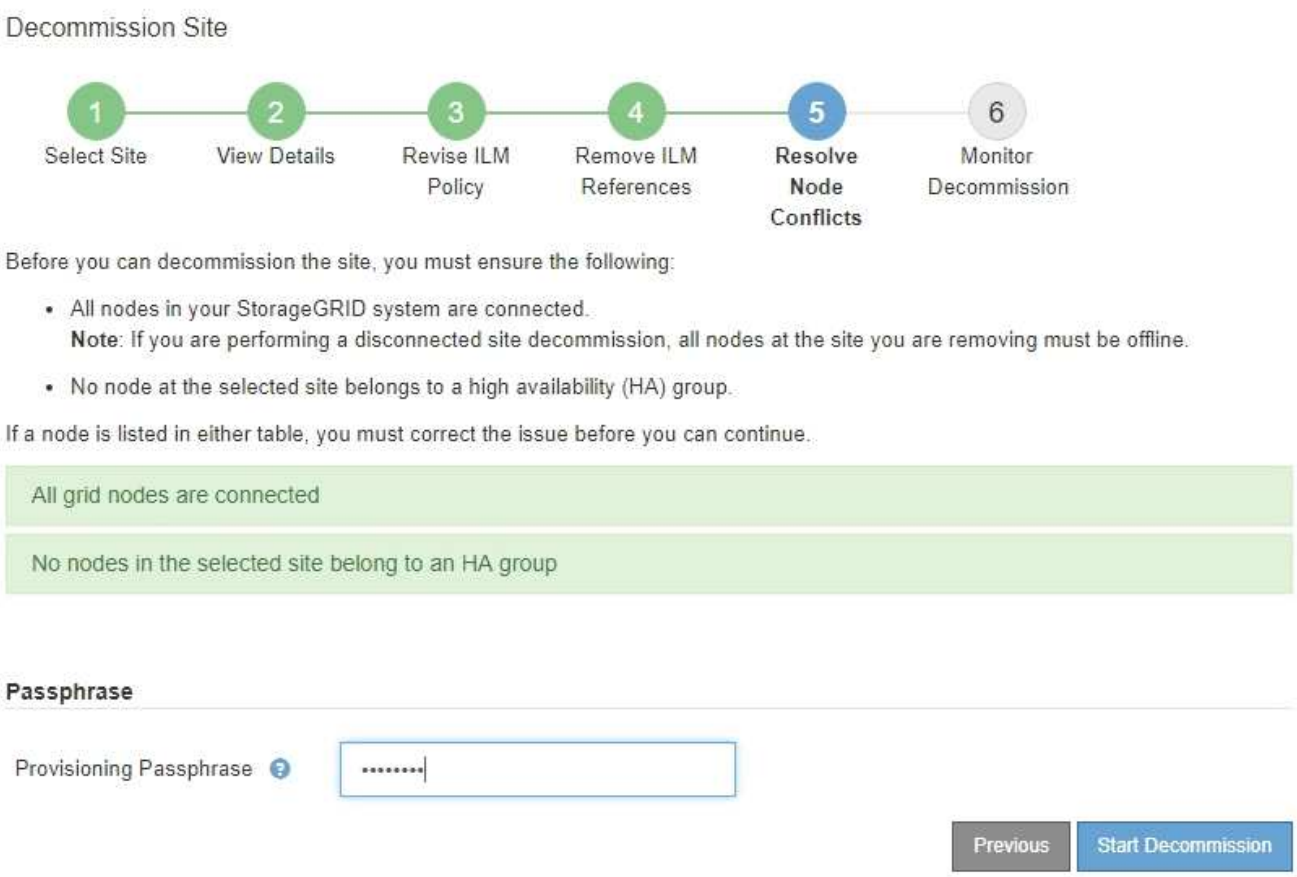

6. Se si è pronti per avviare la procedura di decommissionamento del sito, selezionare **Avvia decommissionazione**.

   Un avviso elenca il sito e i nodi che verranno rimossi. Ti ricordiamo che potrebbero essere necessari giorni, settimane o mesi per rimuovere completamente il sito.

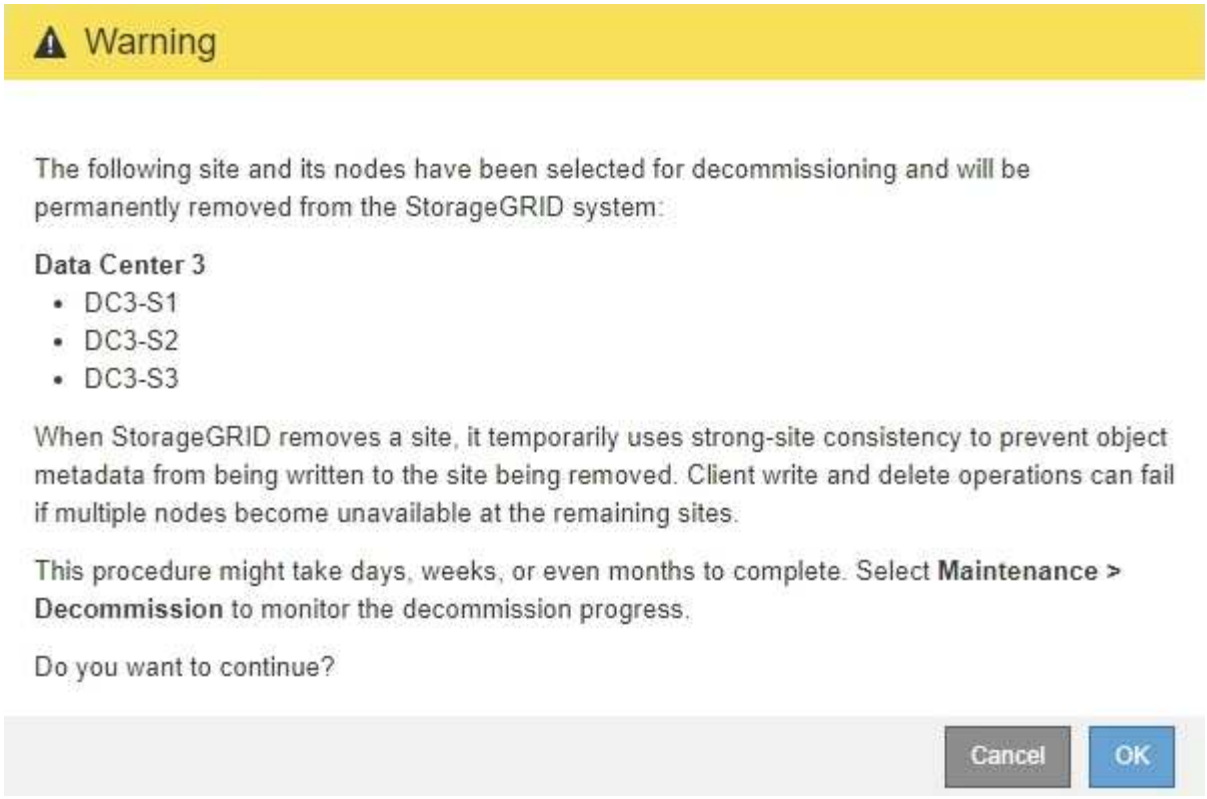

7. Esaminare l'avviso. Se si è pronti per iniziare, selezionare **OK**.

   Quando viene generata la nuova configurazione della griglia, viene visualizzato un messaggio. Questo processo potrebbe richiedere del tempo, a seconda del tipo e del numero di nodi di rete decommissionati.

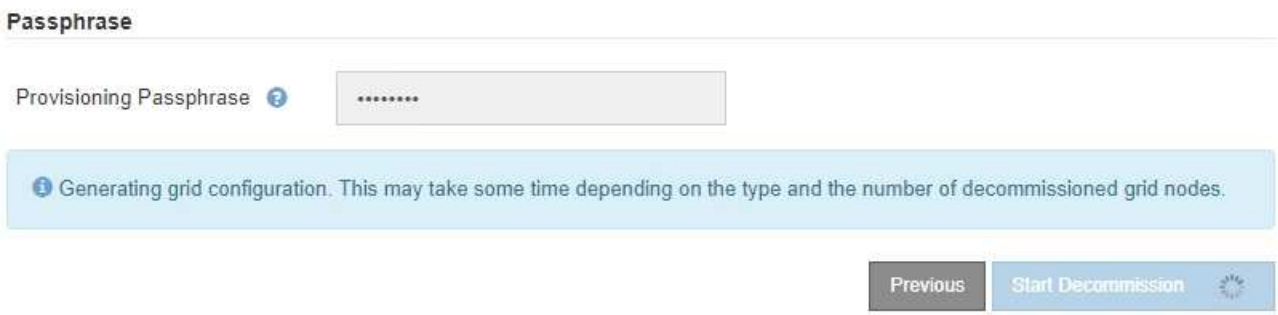

   Una volta generata la nuova configurazione della griglia, viene visualizzato il punto 6 (Monitor Decommission).

   Il pulsante **precedente** rimane disattivato fino al completamento della decommissionazione.

Fase 6: Rimozione del monitor

Dalla fase 6 (Monitor Decommission) della procedura guidata della pagina Decommission Site (Smantella sito), è possibile monitorare l'avanzamento della procedura di rimozione del sito.

A proposito di questa attività

Quando StorageGRID rimuove un sito connesso, rimuove i nodi nel seguente ordine:

1. Nodi gateway
2. Nodi di amministrazione
3. Nodi di storage

Quando StorageGRID rimuove un sito disconnesso, rimuove i nodi nel seguente ordine:

1. Nodi gateway
2. Nodi di storage
3. Nodi di amministrazione

Ogni nodo gateway o nodo amministratore potrebbe richiedere solo pochi minuti o un'ora per la rimozione; tuttavia, i nodi storage potrebbero richiedere giorni o settimane.

Fasi

1. Non appena viene generato un nuovo pacchetto di ripristino, scaricare il file.

> Scarica il pacchetto di ripristino il prima possibile per assicurarti di ripristinare la griglia in caso di problemi durante la procedura di decommissionamento.

   a. Selezionare il collegamento nel messaggio o selezionare **MANUTENZIONE** > **sistema** > **pacchetto di ripristino**.

   b. Scaricare il `.zip` file.

      Consultare le istruzioni per "Download del pacchetto di ripristino".

> Il file del pacchetto di ripristino deve essere protetto perché contiene chiavi di crittografia e password che possono essere utilizzate per ottenere dati dal sistema StorageGRID.

2. Utilizzando il grafico spostamento dati, monitorare lo spostamento dei dati oggetto da questo sito ad altri siti.

   Lo spostamento dei dati ha avuto inizio quando è stata attivata la nuova policy ILM nella fase 3 (revisione policy ILM). Lo spostamento dei dati avviene durante l'intera procedura di decommissionamento.

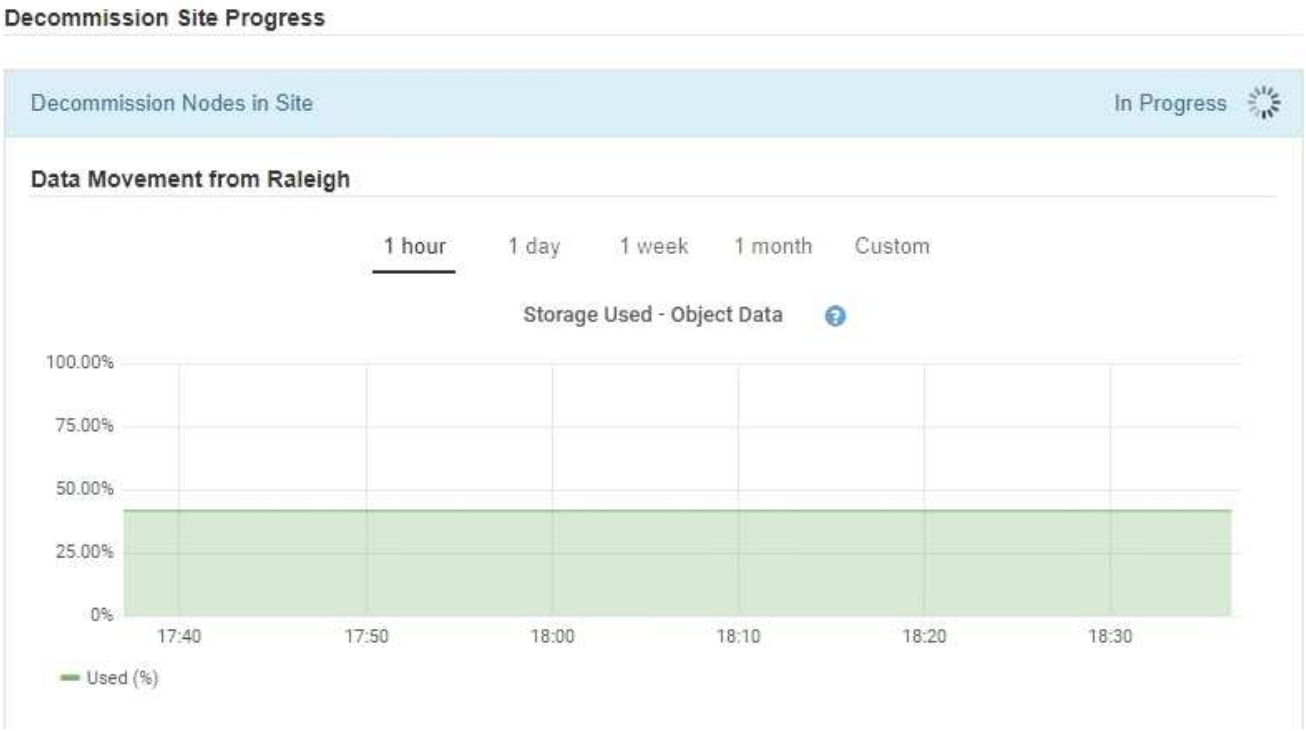

3. Nella sezione Node Progress della pagina, monitorare l'avanzamento della procedura di decommissionamento man mano che i nodi vengono rimossi.

   Quando un nodo di storage viene rimosso, ciascun nodo passa attraverso una serie di fasi. Sebbene la maggior parte di queste fasi si verifichi rapidamente o anche in modo impercettibile, potrebbe essere necessario attendere giorni o addirittura settimane per il completamento di altre fasi, in base alla quantità di dati da spostare. Per gestire i dati con codifica di cancellazione e rivalutare ILM è necessario un tempo aggiuntivo.

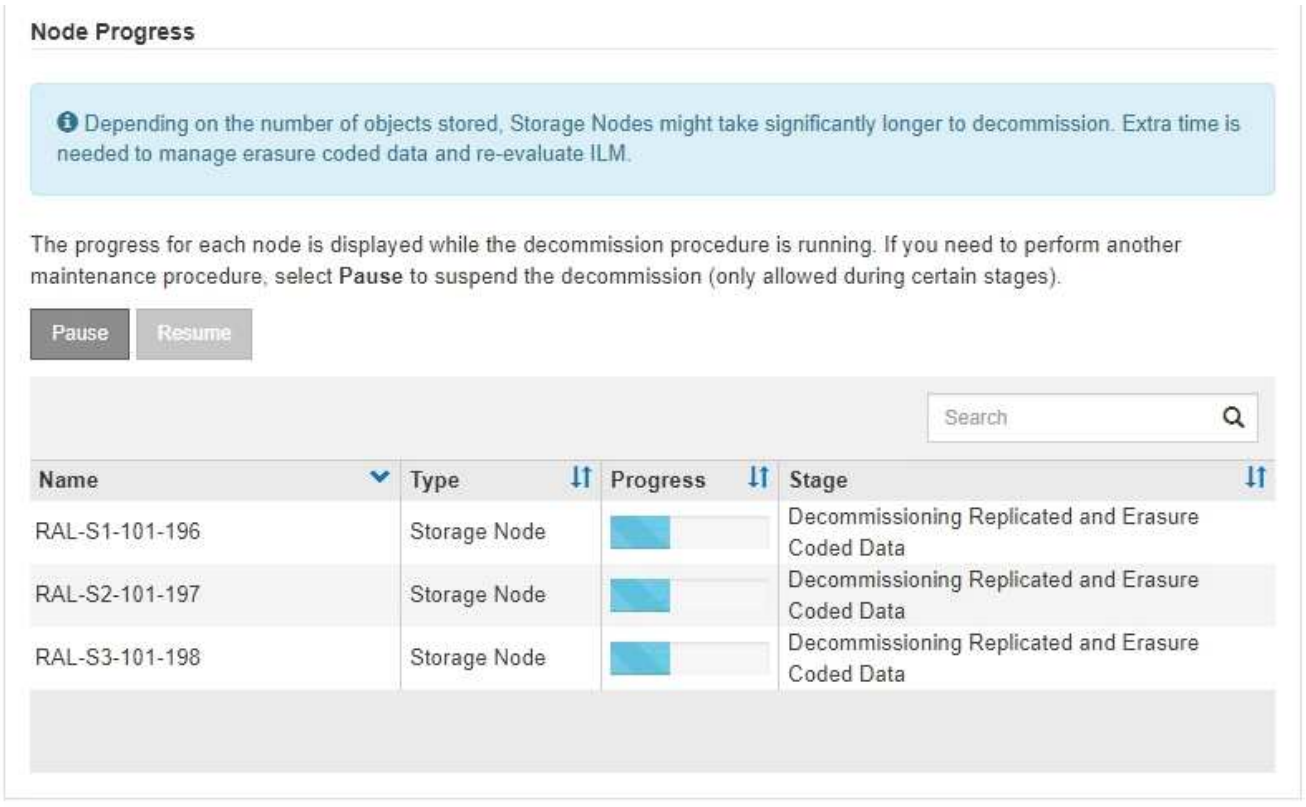

Se si sta monitorando l'avanzamento della decommissionazione di un sito connesso, fare riferimento a questa tabella per comprendere le fasi di decommissionamento di un nodo di storage:

Fase	Durata stimata
In sospeso	Minuti o meno
Attendere i blocchi	Minuti
Preparare l'attività	Minuti o meno
Contrassegno LDR disattivato	Minuti
Decommissionamento dei dati replicati ed Erasure Coded	Ore, giorni o settimane in base alla quantità di dati **Nota**: Se è necessario eseguire altre attività di manutenzione, è possibile sospendere la decommissionazione del sito in questa fase.
Stato impostato LDR	Minuti
Svuotare le code di audit	Da minuti a ore, in base al numero di messaggi e alla latenza di rete.
Completo	Minuti

Se si sta monitorando l'avanzamento di una decommissionazione di un sito disconnesso, fare riferimento a questa tabella per comprendere le fasi di decommissionamento di un nodo di storage:

Fase	Durata stimata
In sospeso	Minuti o meno
Attendere i blocchi	Minuti
Preparare l'attività	Minuti o meno
Disattiva servizi esterni	Minuti
Revoca del certificato	Minuti
Annulla registrazione nodo	Minuti
Livello di storage Annulla registrazione	Minuti
Rimozione del gruppo di storage	Minuti
Rimozione entità	Minuti

Fase	Durata stimata
Completo	Minuti

4. Una volta che tutti i nodi hanno raggiunto la fase completa, attendere il completamento delle restanti operazioni di decommissionamento del sito.
   - Durante la fase **Riparazione Cassandra**, StorageGRID effettua le riparazioni necessarie ai cluster Cassandra che rimangono nella vostra griglia. Queste riparazioni potrebbero richiedere diversi giorni o più, a seconda del numero di nodi di storage rimasti nel vostro grid.

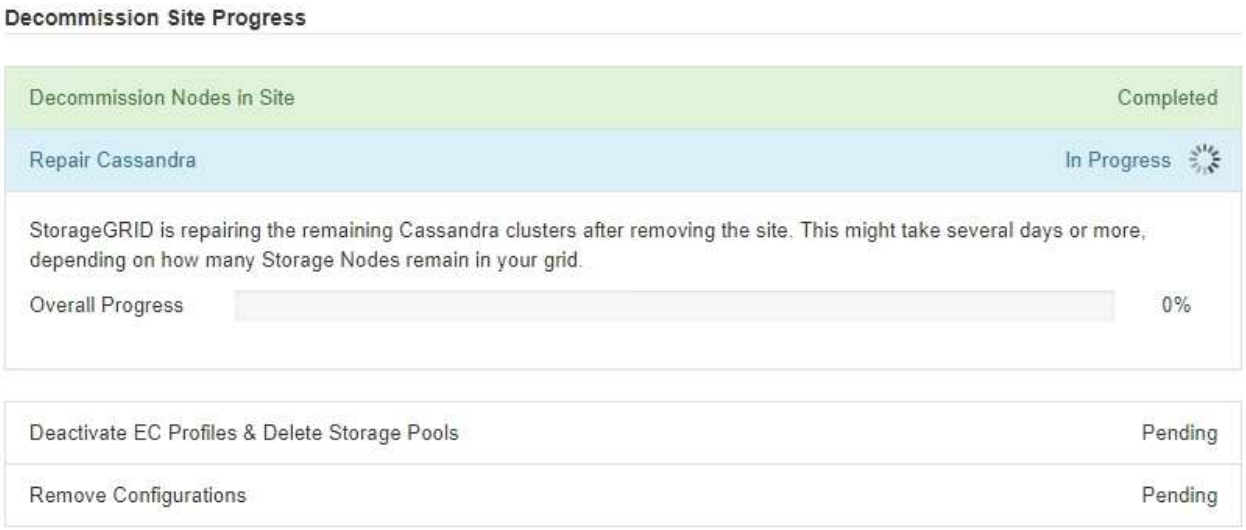

   - Durante la fase **Disattiva profili EC ed elimina pool di storage**, vengono apportate le seguenti modifiche ILM:
     - Tutti i profili di erasure coding che fanno riferimento al sito vengono disattivati.
     - Tutti i pool di storage che fanno riferimento al sito vengono eliminati.

> Viene rimosso anche il pool di storage di tutti i nodi di storage (StorageGRID 11.6 e versioni precedenti) in quanto utilizza il sito All Sites.

   - Infine, durante la fase **Remove Configuration**, tutti i riferimenti rimanenti al sito e ai relativi nodi vengono rimossi dal resto della griglia.

5. Una volta completata la procedura di decommissionamento, la pagina Decommission Site (Sito di decommissionamento) mostra un messaggio di esito positivo e il sito rimosso non viene più visualizzato.

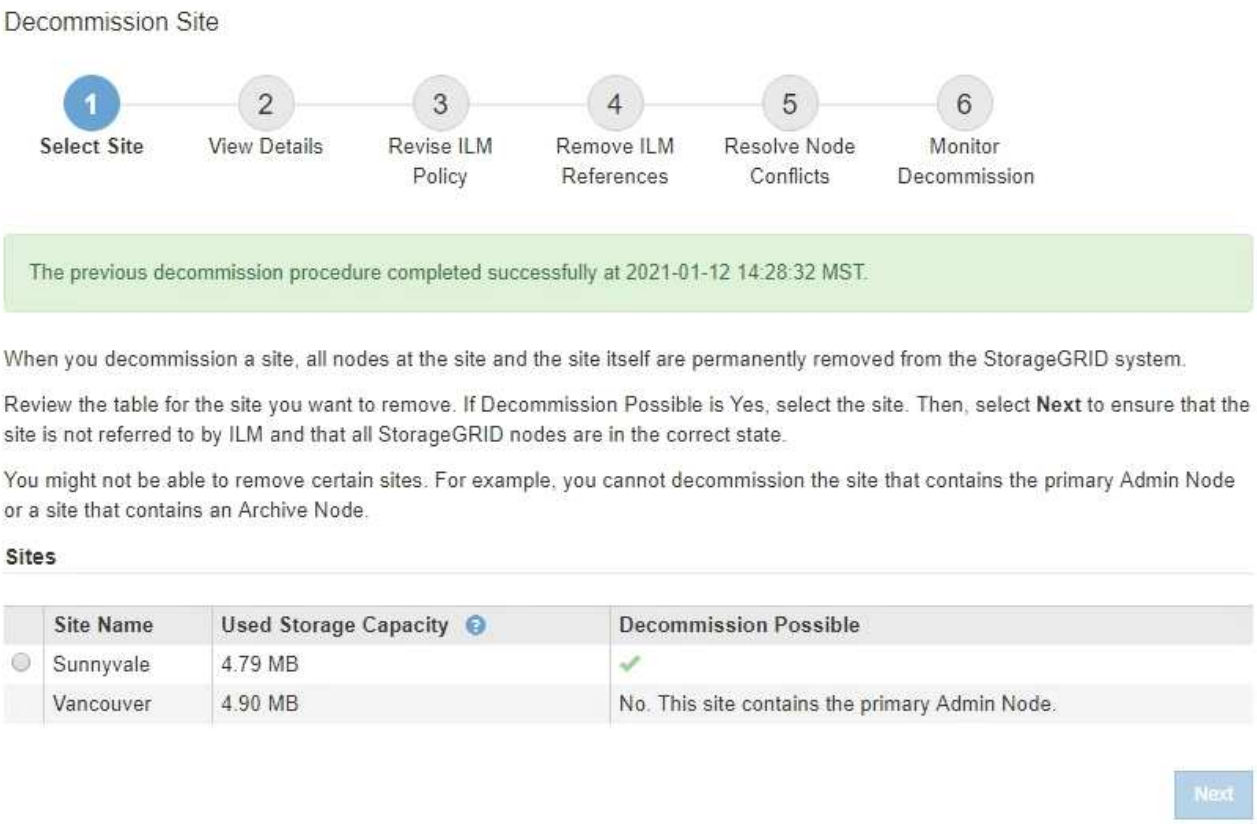

Al termine

Completare queste attività dopo aver completato la procedura di decommissionamento del sito:

- Assicurarsi che i dischi di tutti i nodi di storage nel sito decommissionato siano puliti. Utilizzare uno strumento o un servizio di cancellazione dei dati disponibile in commercio per rimuovere in modo permanente e sicuro i dati dai dischi.
- Se il sito includeva uno o più nodi di amministrazione e l'SSO (Single Sign-on) è attivato per il sistema StorageGRID, rimuovere tutti i trust delle parti che si affidano al sito dai servizi di federazione di Active Directory (ad FS).
- Una volta spenti automaticamente i nodi durante la procedura di decommissionamento del sito connesso, rimuovere le macchine virtuali associate.

Rinominare la griglia, i siti e i nodi

Rinomina griglia, siti e nodi: Panoramica

Se necessario, è possibile modificare i nomi visualizzati in Grid Manager per l'intera griglia, ciascun sito e ciascun nodo. È possibile aggiornare i nomi visualizzati in modo sicuro e in qualsiasi momento.

Qual è la procedura di ridenominazione?

Quando si installa inizialmente StorageGRID, specificare un nome per la griglia, ciascun sito e ciascun nodo. Questi nomi iniziali sono noti come *nomi di sistema* e sono i nomi inizialmente mostrati in StorageGRID.

I nomi di sistema sono richiesti per le operazioni StorageGRID interne e non possono essere modificati. Tuttavia, è possibile utilizzare la procedura di ridenominazione per definire nuovi *nomi di visualizzazione* per la griglia, ciascun sito e ciascun nodo. Questi nomi visualizzati vengono visualizzati in diverse posizioni StorageGRID invece dei nomi di sistema sottostanti (o in alcuni casi, oltre a questi).

Utilizzare la procedura di ridenominazione per correggere gli errori di battitura, implementare una convenzione di naming diversa o per indicare che un sito e tutti i suoi nodi sono stati ricollocati. A differenza dei nomi di sistema, i nomi visualizzati possono essere aggiornati quando richiesto e senza influire sulle operazioni StorageGRID.

Dove vengono visualizzati i nomi di sistema e di visualizzazione?

La seguente tabella riassume i nomi dei sistemi e dei display nell'interfaccia utente di StorageGRID e nei file StorageGRID.

Posizione	Nome del sistema	Nome visualizzato
Pagine di Grid Manager	Visualizzato a meno che l'elemento non venga rinominato	Se un elemento viene rinominato, viene visualizzato invece del nome del sistema in queste posizioni: • Dashboard • Pagina nodi • Pagine di configurazione per gruppi ad alta disponibilità, endpoint del bilanciamento del carico, interfacce VLAN, server di gestione delle chiavi, password grid, e il controllo del firewall • Avvisi • Definizioni del pool di storage • Pagina di ricerca dei metadati degli oggetti • Pagine relative alle procedure di manutenzione, tra cui upgrade, hotfix, upgrade del sistema operativo SANtricity, decommissionamento, espansione, ripristino e controllo dell'esistenza di oggetti • Pagine di supporto (registri e diagnostica) • Pagina Single Sign-on (accesso singolo), accanto al nome host del nodo di amministrazione nella tabella per i dettagli del nodo di amministrazione

Posizione	Nome del sistema	Nome visualizzato
Scheda **NODES** > **Overview** per un nodo	Sempre mostrato	Visualizzato solo se l'elemento viene rinominato
Pagine legacy in Grid Manager (ad esempio, **SUPPORT** > **Grid Topology**)	In figura	Non mostrato
API **node-Health**	Sempre restituito	Restituito solo se l'elemento viene rinominato

Prompt quando si utilizza SSH per accedere a un nodo	Visualizzato come nome principale a meno che l'elemento non sia stato rinominato:
	
	`admin@SYSTEM-NAME: ~ $`
	
	Incluso tra parentesi quando l'elemento viene rinominato:
	
	`admin@DISPLAY-NAME(SYSTEM-NAME):~ $`
		Visualizzato come nome principale quando l'elemento viene rinominato:
		
		`admin@DISPLAY-NAME(SYSTEM-NAME):~ $`

`Passwords.txt` Nel pacchetto di ripristino	Mostrato come `Server Name`	Mostrato come `Display Name`
`/etc/hosts` file su tutti i nodi Ad esempio: `10.96.99.128 SYSTEM-NAME 28989c59-a2c3-4d30-bb09-6879adf2437f DISPLAY-NAME localhost-grid # storagegrid-gen-host`	Sempre mostrato nella seconda colonna	Quando l'elemento viene rinominato, visualizzato nella quarta colonna
`topology-display-names.json`, Incluso con i dati AutoSupport	Non incluso	Vuoto a meno che gli elementi non siano stati rinominati; in caso contrario, gli ID di griglia, sito e nodo vengono mappati sui rispettivi nomi visualizzati.

Requisiti per i nomi visualizzati

Prima di utilizzare questa procedura, esaminare i requisiti per i nomi visualizzati.

Visualizza i nomi dei nodi

I nomi visualizzati per i nodi devono seguire queste regole:

- Deve essere unico nel tuo sistema StorageGRID.
- Non può essere uguale al nome di sistema per qualsiasi altro elemento nel sistema StorageGRID.
- Deve contenere almeno 1 e non più di 32 caratteri.
- Può contenere numeri, trattini (-) e lettere maiuscole e minuscole.
- Può iniziare o terminare con una lettera o un numero, ma non può iniziare o terminare con un trattino.
- Non possono essere tutti i numeri.
- Sono insensibili alle maiuscole e alle minuscole. Ad esempio, `DC1-ADM` e. `dc1-adm` sono considerati duplicati.

È possibile rinominare un nodo con un nome visualizzato precedentemente utilizzato da un nodo diverso, a condizione che la ridenominazione non comporti un nome visualizzato o un nome di sistema duplicati.

Visualizza i nomi della griglia e dei siti

I nomi visualizzati per la griglia e i siti seguono le stesse regole con le seguenti eccezioni:

- Può includere spazi.
- Può includere questi caratteri speciali: `= - _ : , . @ !`
- Può iniziare e terminare con i caratteri speciali, inclusi i trattini.
- Può essere composto da tutti i numeri o da caratteri speciali.

Best practice per i nomi visualizzati

Se si prevede di rinominare più elementi, documentare lo schema di denominazione generale prima di utilizzare questa procedura. Un sistema che garantisce nomi univoci, coerenti e facili da comprendere a colpo d'occhio.

È possibile utilizzare qualsiasi convenzione di naming che soddisfi i requisiti dell'organizzazione. Prendi in considerazione questi suggerimenti di base su cosa includere:

- **Site indicator**: Se si dispone di più siti, aggiungere un codice sito a ciascun nome di nodo.
- **Node type**: I nomi dei nodi indicano generalmente il tipo di nodo. È possibile utilizzare abbreviazioni come `s`, `adm`, `gw`, e. `arc` (Nodo storage, nodo amministratore, nodo gateway e nodo archivio).
- **Node Number**: Se un sito contiene più di uno di un particolare tipo di nodo, aggiungere un numero univoco al nome di ciascun nodo.

Pensa due volte prima di aggiungere dettagli specifici ai nomi che potrebbero cambiare nel tempo. Ad esempio, non includere gli indirizzi IP nei nomi dei nodi perché è possibile modificarli. Allo stesso modo, le posizioni dei rack o i numeri dei modelli di appliance possono cambiare se si spostano le apparecchiature o si aggiorna l'hardware.

Esempi di nomi visualizzati

Si supponga che il sistema StorageGRID disponga di tre data center e di nodi di tipi diversi in ciascun data center. I nomi visualizzati potrebbero essere semplici come questi:

- **Griglia**: `StorageGRID Deployment`
- **Primo sito**: `Data Center 1`

    - `dc1-adm1`
    - `dc1-s1`
    - `dc1-s2`
    - `dc1-s3`
    - `dc1-gw1`
- **Secondo sito**: `Data Center 2`
    - `dc2-adm2`
    - `dc2-s1`
    - `dc2-s2`
    - `dc2-s3`
- **Terzo sito**: `Data Center 3`
    - `dc3-s1`
    - `dc3-s2`
    - `dc3-s3`

Aggiungere o aggiornare i nomi visualizzati

È possibile utilizzare questa procedura per aggiungere o aggiornare i nomi di visualizzazione utilizzati per la griglia, i siti e i nodi. È possibile rinominare un singolo elemento, più elementi o anche tutti gli elementi contemporaneamente. La definizione o l'aggiornamento di un nome visualizzato non influisce in alcun modo sulle operazioni StorageGRID.

Prima di iniziare

- Da **Primary Admin Node**, hai effettuato l'accesso a Grid Manager utilizzando un "browser web supportato".

> È possibile aggiungere o aggiornare i nomi visualizzati da un nodo di amministrazione non primario, ma è necessario accedere al nodo di amministrazione primario per scaricare un pacchetto di ripristino.

- Si dispone dell'autorizzazione di accesso Maintenance o Root.
- Si dispone della passphrase di provisioning.
- Hai compreso i requisiti e le Best practice per i nomi visualizzati. Vedere "Rinomina griglia, siti e nodi: Panoramica".

Come rinominare la griglia, i siti o i nodi

È possibile rinominare il sistema StorageGRID, uno o più siti o uno o più nodi.

È possibile utilizzare un nome visualizzato precedentemente utilizzato da un nodo diverso, purché il nome non sia un nome visualizzato o un nome di sistema duplicati.

Selezionare gli elementi da rinominare

Per iniziare, selezionare gli elementi che si desidera rinominare.

Fasi

1. Selezionare **MANUTENZIONE** > **attività** > **Rinomina griglia, siti e nodi**.
2. Per il passo **Select Names**, selezionare gli elementi che si desidera rinominare.

Elemento da modificare	Istruzioni
Nomi di tutto (o quasi tutto) nel sistema	a. Selezionare **Seleziona tutto**. b. Se si desidera, deselezionare gli elementi che non si desidera rinominare.
Nome della griglia	Selezionare la casella di controllo della griglia.
Nome di un sito e di alcuni o di tutti i suoi nodi	a. Selezionare la casella di controllo nell'intestazione della tabella per il sito. b. Facoltativamente, deselezionare i nodi che non si desidera rinominare.
Nome di un sito	Selezionare la casella di controllo del sito.
Nome di un nodo	Selezionare la casella di controllo del nodo.

3. Selezionare **continua**.
4. Esaminare la tabella, che include gli elementi selezionati.
   - La colonna **Nome visualizzato** mostra il nome corrente di ciascun elemento. Se l'elemento non è mai stato rinominato, il nome visualizzato corrisponde al nome del sistema.
   - La colonna **Nome sistema** mostra il nome immesso per ciascun elemento durante l'installazione. I nomi di sistema vengono utilizzati per le operazioni StorageGRID interne e non possono essere modificati. Ad esempio, il nome di sistema di un nodo potrebbe essere il nome host.
   - La colonna **Type** indica il tipo di elemento: Grid, Site o il tipo di nodo specifico.

Proporre nuovi nomi

Per il passo **proporre nuovi nomi**, è possibile immettere un nome visualizzato per ciascun elemento singolarmente oppure rinominare gli elementi in blocco.

Rinominare gli elementi singolarmente

Seguire questa procedura per inserire un nome visualizzato per ciascun elemento che si desidera rinominare.

Fasi

1. Nel campo **Display name** (Nome visualizzato), immettere un nome visualizzato per ciascun elemento dell'elenco.

   Vedere "Rinomina griglia, siti e nodi: Panoramica" per conoscere i requisiti di naming.

2. Per rimuovere gli elementi che non si desidera rinominare, selezionare ✕ Nella colonna **Rimuovi dall'elenco**.

   Se non si intende proporre un nuovo nome per un elemento, è necessario rimuoverlo dalla tabella.

3. Una volta proposti nuovi nomi per tutti gli elementi della tabella, selezionare **Rinomina**.

   Viene visualizzato un messaggio di successo. I nuovi nomi visualizzati vengono ora utilizzati in Grid Manager.

Rinominare gli elementi in blocco

Utilizzare lo strumento di ridenominazione in blocco se i nomi degli elementi condividono una stringa comune che si desidera sostituire con una stringa diversa.

Fasi

1. Per il passo **proporre nuovi nomi**, selezionare **Usa lo strumento di ridenominazione in blocco**.

   L'anteprima **Rename (Rinomina)** include tutti gli elementi visualizzati per il passo **Proponi nuovi nomi**. È possibile utilizzare l'anteprima per visualizzare l'aspetto dei nomi visualizzati dopo la sostituzione di una stringa condivisa.

2. Nel campo **existing string**, immettere la stringa condivisa che si desidera sostituire. Ad esempio, se la stringa che si desidera sostituire è `Data-Center-1`, Immettere **Data-Center-1**.

   Durante la digitazione, il testo viene evidenziato ovunque si trovi nei nomi a sinistra.

3. Selezionare ✕ per rimuovere gli elementi che non si desidera rinominare con questo strumento.

   Ad esempio, si supponga di voler rinominare tutti i nodi che contengono la stringa `Data-Center-1`, ma non si desidera rinominare `Data-Center-1` sito stesso. Selezionare ✕ per rimuovere il sito dall'anteprima di ridenominazione.

4. Nel campo **New string** (Nuova stringa), immettere la stringa sostitutiva che si desidera utilizzare. Ad esempio, inserire **DC1**.

   Vedere "Rinomina griglia, siti e nodi: Panoramica" per conoscere i requisiti di naming.

   Quando si inserisce la stringa di sostituzione, i nomi a sinistra vengono aggiornati, in modo da verificare che i nuovi nomi siano corretti.

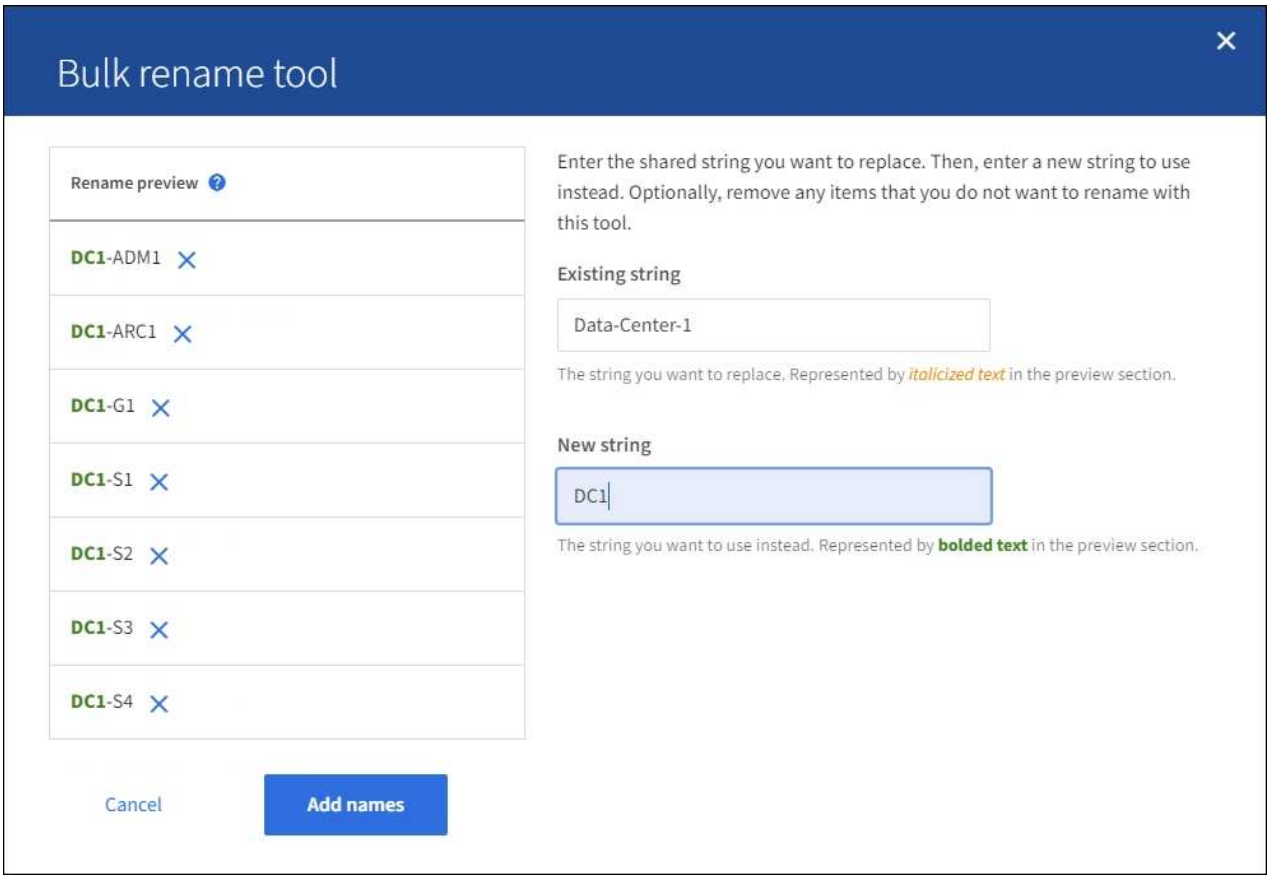

5. Una volta soddisfatti dei nomi visualizzati nell'anteprima, selezionare **Aggiungi nomi** per aggiungere i nomi alla tabella per il passo **proporre nuovi nomi**.
6. Apportare eventuali modifiche aggiuntive richieste oppure selezionare ✕ per rimuovere gli elementi che non si desidera rinominare.
7. Quando si è pronti a rinominare tutti gli elementi della tabella, selezionare **Rinomina**.

   Viene visualizzato un messaggio di successo. I nuovi nomi visualizzati vengono ora utilizzati in Grid Manager.

Scarica il pacchetto di ripristino

Una volta terminata la ridenominazione degli elementi, scaricare e salvare un nuovo pacchetto di ripristino. I nuovi nomi visualizzati per gli elementi rinominati sono inclusi in `Passwords.txt` file.

Fasi

1. Inserire la passphrase di provisioning.
2. Selezionare **Download Recovery Package** (Scarica pacchetto di ripristino).

   Il download viene avviato immediatamente.

3. Al termine del download, aprire `Passwords.txt` per visualizzare il nome del server per tutti i nodi e i nomi visualizzati per tutti i nodi rinominati.
4. Copiare il `sgws-recovery-package-id-revision.zip` archiviare in due posizioni sicure, sicure e separate.

Il file del pacchetto di ripristino deve essere protetto perché contiene chiavi di crittografia e password che possono essere utilizzate per ottenere dati dal sistema StorageGRID.

5. Selezionare **fine** per tornare al primo passaggio.

Riportare i nomi visualizzati ai nomi di sistema

È possibile ripristinare il nome di sistema originale di una griglia, di un sito o di un nodo rinominato. Quando si ripristina il nome di sistema di un elemento, le pagine di Grid Manager e altre posizioni StorageGRID non mostrano più un **Nome visualizzato** per quell'elemento. Viene visualizzato solo il nome di sistema dell'elemento.

Fasi

1. Selezionare **MANUTENZIONE** > **attività** > **Rinomina griglia, siti e nodi**.
2. Per il passo **Select Names**, selezionare gli elementi che si desidera ripristinare ai nomi di sistema.
3. Selezionare **continua**.
4. Per il passo **proporre nuovi nomi**, ripristinare i nomi visualizzati in nomi di sistema singolarmente o in blocco.

Ripristinare i nomi di sistema singolarmente

a. Copiare il nome di sistema originale di ciascun elemento e incollarlo nel campo **Display name** (Nome visualizzato) oppure selezionare ✕ per rimuovere gli elementi che non si desidera ripristinare.

   Per ripristinare un nome visualizzato, il nome del sistema deve essere visualizzato nel campo **Nome visualizzato**, ma il nome non fa distinzione tra maiuscole e minuscole.

b. Selezionare **Rinomina**.

   Viene visualizzato un messaggio di successo. I nomi visualizzati per questi elementi non vengono più utilizzati.

Ripristinare i nomi di sistema in blocco

a. Per il passo **proporre nuovi nomi**, selezionare **Usa lo strumento di ridenominazione in blocco**.
b. Nel campo **existing string**, immettere la stringa del nome da sostituire.
c. Nel campo **New string**, immettere la stringa del nome di sistema che si desidera utilizzare.
d. Selezionare **Aggiungi nomi** per aggiungere i nomi alla tabella per il passo **proporre nuovi nomi**.
e. Verificare che ogni voce nel campo **Display name** corrisponda al nome nel campo **System name**. Apportare modifiche o selezionare ✕ per rimuovere gli elementi che non si desidera ripristinare.

   Per ripristinare un nome visualizzato, il nome del sistema deve essere visualizzato nel campo **Nome visualizzato**, ma il nome non fa distinzione tra maiuscole e minuscole.

f. Selezionare **Rinomina**.

   Viene visualizzato un messaggio di successo. I nomi visualizzati per questi elementi non vengono più utilizzati.

5. Scaricare e salvare un nuovo pacchetto di ripristino.

   I nomi visualizzati per gli elementi ripristinati non sono più inclusi in `Passwords.txt` file.

Procedure di manutenzione della rete

Aggiornare le subnet per Grid Network

StorageGRID mantiene un elenco delle subnet di rete utilizzate per comunicare tra i nodi della griglia sulla rete (eth0). Queste voci includono le subnet utilizzate per la rete griglia da ciascun sito nel sistema StorageGRID, nonché le subnet utilizzate per NTP, DNS, LDAP o altri server esterni a cui si accede tramite il gateway della rete griglia. Quando si aggiungono nodi griglia o un nuovo sito in un'espansione, potrebbe essere necessario aggiornare o aggiungere sottoreti alla rete Grid.

Prima di iniziare

- Hai effettuato l'accesso a Grid Manager utilizzando un "browser web supportato".
- Hai il "Autorizzazione di manutenzione o di accesso root".
- Si dispone della passphrase di provisioning.
- Si dispone degli indirizzi di rete, in notazione CIDR, delle subnet che si desidera configurare.

A proposito di questa attività

Se si sta eseguendo un'attività di espansione che include l'aggiunta di una nuova subnet, è necessario aggiungere una nuova subnet all'elenco delle subnet Grid Network prima di avviare la procedura di espansione. In caso contrario, sarà necessario annullare l'espansione, aggiungere la nuova subnet e riavviare l'espansione.

Aggiungere una subnet

Fasi

1. Selezionare **MANUTENZIONE** > **rete** > **rete griglia**.
2. Selezionare **Aggiungi un'altra subnet** per aggiungere una nuova subnet nella notazione CIDR.

   Ad esempio, immettere `10.96.104.0/22`.

3. Inserire la passphrase di provisioning e selezionare **Save** (Salva).
4. Attendere che le modifiche vengano applicate, quindi scaricare un nuovo pacchetto di ripristino.
   a. Selezionare **MANUTENZIONE** > **sistema** > **pacchetto di ripristino**.
   b. Immettere la **Provisioning Passphrase**.

> Il file del pacchetto di ripristino deve essere protetto perché contiene chiavi di crittografia e password che possono essere utilizzate per ottenere dati dal sistema StorageGRID. Viene inoltre utilizzato per ripristinare il nodo di amministrazione primario.

Le subnet specificate vengono configurate automaticamente per il sistema StorageGRID.

Modificare una subnet

Fasi

1. Selezionare **MANUTENZIONE** > **rete** > **rete griglia**.
2. Selezionare la subnet che si desidera modificare e apportare le modifiche necessarie.
3. Inserire la passphrase di provisioning e selezionare **Save** (Salva).
4. Selezionare **Sì** nella finestra di dialogo di conferma.
5. Attendere che le modifiche vengano applicate, quindi scaricare un nuovo pacchetto di ripristino.
   a. Selezionare **MANUTENZIONE** > **sistema** > **pacchetto di ripristino**.
   b. Immettere la **Provisioning Passphrase**.

Eliminare una subnet

Fasi

1. Selezionare **MANUTENZIONE** > **rete** > **rete griglia**.
2. Selezionare l'icona di eliminazione ✕ accanto alla subnet.

3. Inserire la passphrase di provisioning e selezionare **Save** (Salva).
4. Selezionare **Sì** nella finestra di dialogo di conferma.
5. Attendere che le modifiche vengano applicate, quindi scaricare un nuovo pacchetto di ripristino.
    a. Selezionare **MANUTENZIONE** > **sistema** > **pacchetto di ripristino**.
    b. Immettere la **Provisioning Passphrase**.

Configurare gli indirizzi IP

Configurare gli indirizzi IP

È possibile eseguire la configurazione di rete configurando gli indirizzi IP per i nodi della griglia utilizzando lo strumento Change IP (Modifica IP).

È necessario utilizzare lo strumento Change IP per apportare la maggior parte delle modifiche alla configurazione di rete impostata inizialmente durante l'implementazione della griglia. Le modifiche manuali che utilizzano i comandi e i file di rete Linux standard potrebbero non propagarsi a tutti i servizi StorageGRID e non persistere tra gli aggiornamenti, i riavvii o le procedure di ripristino dei nodi.

La procedura di modifica dell'IP può essere una procedura di interruzione. Alcune parti della griglia potrebbero non essere disponibili fino a quando non viene applicata la nuova configurazione.

Se si apportano modifiche solo all'elenco subnet di rete griglia, utilizzare Grid Manager per aggiungere o modificare la configurazione di rete. In caso contrario, utilizzare lo strumento Change IP se Grid Manager non è accessibile a causa di un problema di configurazione di rete o se si stanno eseguendo contemporaneamente modifiche al routing Grid Network e altre modifiche di rete.

Se si desidera modificare l'indirizzo IP Grid Network per tutti i nodi della griglia, utilizzare "procedura speciale per le modifiche a livello di griglia".

Interfacce Ethernet

L'indirizzo IP assegnato a eth0 è sempre l'indirizzo IP Grid Network del nodo Grid. L'indirizzo IP assegnato a eth1 è sempre l'indirizzo IP Admin Network del nodo della griglia. L'indirizzo IP assegnato a eth2 è sempre l'indirizzo IP della rete client del nodo della griglia.

Si noti che su alcune piattaforme, come le appliance StorageGRID, eth0, eth1 ed eth2 potrebbero essere interfacce aggregate composte da bridge o legami subordinati di interfacce fisiche o VLAN. Su queste piattaforme, la scheda **SSM** > **Resources** potrebbe visualizzare l'indirizzo IP Grid, Admin e Client Network assegnato ad altre interfacce oltre a eth0, eth1 o eth2.

DHCP

È possibile configurare DHCP solo durante la fase di implementazione. Impossibile impostare DHCP durante la configurazione. Se si desidera modificare gli indirizzi IP, le subnet mask e i gateway predefiniti per un nodo griglia, è necessario utilizzare le procedure di modifica dell'indirizzo IP. Utilizzando lo strumento Change IP, gli indirizzi DHCP diventano statici.

Gruppi ad alta disponibilità (ha)

- Se un'interfaccia di rete client è contenuta in un gruppo ha, non è possibile modificare l'indirizzo IP di rete client per tale interfaccia con un indirizzo esterno alla subnet configurata per il gruppo ha.
- Non è possibile modificare l'indirizzo IP della rete client con il valore di un indirizzo IP virtuale esistente assegnato a un gruppo ha configurato sull'interfaccia di rete client.
- Se un'interfaccia di rete Grid è contenuta in un gruppo ha, non è possibile modificare l'indirizzo IP della rete Grid per tale interfaccia con un indirizzo esterno alla subnet configurata per il gruppo ha.
- Non è possibile modificare l'indirizzo IP Grid Network con il valore di un indirizzo IP virtuale esistente assegnato a un gruppo ha configurato sull'interfaccia Grid Network.

Modificare la configurazione di rete del nodo

È possibile modificare la configurazione di rete di uno o più nodi utilizzando lo strumento Change IP. È possibile modificare la configurazione di Grid Network o aggiungere, modificare o rimuovere le reti Admin o Client.

Prima di iniziare

Hai il `Passwords.txt` file.

A proposito di questa attività

Linux: se si aggiunge un nodo Grid alla rete di amministrazione o alla rete client per la prima volta e non si è precedentemente configurato ADMIN_NETWORK_TARGET o CLIENT_NETWORK_TARGET nel file di configurazione del nodo, è necessario farlo ora.

Consultare le istruzioni di installazione di StorageGRID per il sistema operativo Linux in uso:

- "Installare Red Hat Enterprise Linux o CentOS"
- "Installare Ubuntu o Debian"

Appliance: sulle appliance StorageGRID, se il client o la rete amministrativa non sono stati configurati nel programma di installazione dell'appliance StorageGRID durante l'installazione iniziale, la rete non può essere aggiunta utilizzando solo il tool Cambia IP. Innanzitutto, è necessario "impostare l'apparecchio in modalità di manutenzione", Configurare i collegamenti, ripristinare la normale modalità operativa dell'appliance, quindi utilizzare lo strumento Change IP per modificare la configurazione di rete. Vedere "procedura per la configurazione dei collegamenti di rete".

È possibile modificare l'indirizzo IP, la subnet mask, il gateway o il valore MTU per uno o più nodi su qualsiasi rete.

È inoltre possibile aggiungere o rimuovere un nodo da una rete client o da una rete amministrativa:

- È possibile aggiungere un nodo a una rete client o a una rete amministrativa aggiungendo un indirizzo IP/subnet mask su tale rete al nodo.
- È possibile rimuovere un nodo da una rete client o da una rete amministrativa eliminando l'indirizzo IP/subnet mask del nodo sulla rete.

  I nodi non possono essere rimossi dalla Grid Network.

> Non è consentito lo swap degli indirizzi IP. Se è necessario scambiare indirizzi IP tra nodi di rete, è necessario utilizzare un indirizzo IP intermedio temporaneo.

Se è attivato il Single Sign-on (SSO) per il sistema StorageGRID e si sta modificando l'indirizzo IP di un nodo di amministrazione, tenere presente che qualsiasi trust della parte che si basa configurato utilizzando l'indirizzo IP del nodo di amministrazione (invece del nome di dominio completo, come consigliato) non sarà valido. Non sarà più possibile accedere al nodo. Subito dopo aver modificato l'indirizzo IP, è necessario aggiornare o riconfigurare il trust della parte di supporto del nodo in Active Directory Federation Services (ad FS) con il nuovo indirizzo IP. Consultare le istruzioni per "Configurazione di SSO".

Le modifiche apportate alla rete utilizzando lo strumento Cambia IP vengono propagate al firmware del programma di installazione delle appliance StorageGRID. In questo modo, se il software StorageGRID viene reinstallato su un'appliance o se un'appliance viene messa in modalità di manutenzione, la configurazione di rete sarà corretta.

Fasi

1. Accedere al nodo di amministrazione principale:
   a. Immettere il seguente comando: `ssh admin@primary_Admin_Node_IP`
   b. Immettere la password elencata in `Passwords.txt` file.
   c. Immettere il seguente comando per passare a root: `su -`
   d. Immettere la password elencata in `Passwords.txt` file.

   Una volta effettuato l'accesso come root, il prompt cambia da `$` a. `#`.
2. Avviare lo strumento Change IP immettendo il seguente comando: `change-ip`
3. Inserire la passphrase di provisioning quando richiesto.

   Viene visualizzato il menu principale.

```
Welcome to the StorageGRID IP Change Tool.

Selected nodes: all

1:   SELECT NODES to edit
2:   EDIT IP/mask, gateway and MTU
3:   EDIT admin network subnet lists
4:   EDIT grid network subnet list
5:   SHOW changes
6:   SHOW full configuration, with changes highlighted
7:   VALIDATE changes
8:   SAVE changes, so you can resume later
9:   CLEAR all changes, to start fresh
10:  APPLY changes to the grid
0:   Exit

Selection:
```

4. Se si desidera, selezionare **1** per scegliere i nodi da aggiornare. Quindi selezionare una delle seguenti opzioni:
   - **1**: Nodo singolo — selezionare per nome
   - **2**: Nodo singolo — selezionare per sito, quindi per nome
   - **3**: Nodo singolo — selezionare in base all'IP corrente
   - **4**: Tutti i nodi di un sito

- **5**: Tutti i nodi della griglia

  Nota: se si desidera aggiornare tutti i nodi, lasciare selezionato "tutti".

Una volta effettuata la selezione, viene visualizzato il menu principale, con il campo **Selected Nodes** (nodi selezionati) aggiornato per riflettere la scelta. Tutte le azioni successive vengono eseguite solo sui nodi visualizzati.

5. Nel menu principale, selezionare l'opzione **2** per modificare le informazioni relative a IP/mask, gateway e MTU per i nodi selezionati.
   a. Selezionare la rete in cui si desidera apportare le modifiche:
      - **1**: Rete di rete
      - **2**: Rete amministrativa
      - **3**: Rete client
      - **4**: Tutte le reti dopo aver effettuato la selezione, il prompt visualizza il nome del nodo, il nome della rete (griglia, Amministratore o Client), il tipo di dati (IP/mask, Gateway o MTU) e il valore corrente.

        Se si modificano l'indirizzo IP, la lunghezza del prefisso, il gateway o la MTU di un'interfaccia configurata con DHCP, l'interfaccia diventa statica. Quando si sceglie di modificare un'interfaccia configurata da DHCP, viene visualizzato un avviso per informare l'utente che l'interfaccia passerà a static (statica).

      Interfacce configurate come `fixed` impossibile modificare.

   b. Per impostare un nuovo valore, immetterlo nel formato indicato per il valore corrente.
   c. Per lasciare invariato il valore corrente, premere **Invio**.
   d. Se il tipo di dati è `IP/mask`, È possibile eliminare la rete Admin o Client dal nodo immettendo **d** o **0.0.0.0/0**.
   e. Dopo aver modificato tutti i nodi che si desidera modificare, immettere **q** per tornare al menu principale.

      Le modifiche vengono mantenute fino a quando non vengono cancellate o applicate.

6. Per rivedere le modifiche, selezionare una delle seguenti opzioni:
   - **5**: Mostra le modifiche nell'output isolato per mostrare solo l'elemento modificato. Le modifiche sono evidenziate in verde (aggiunte) o in rosso (eliminazioni), come mostrato nell'output di esempio:

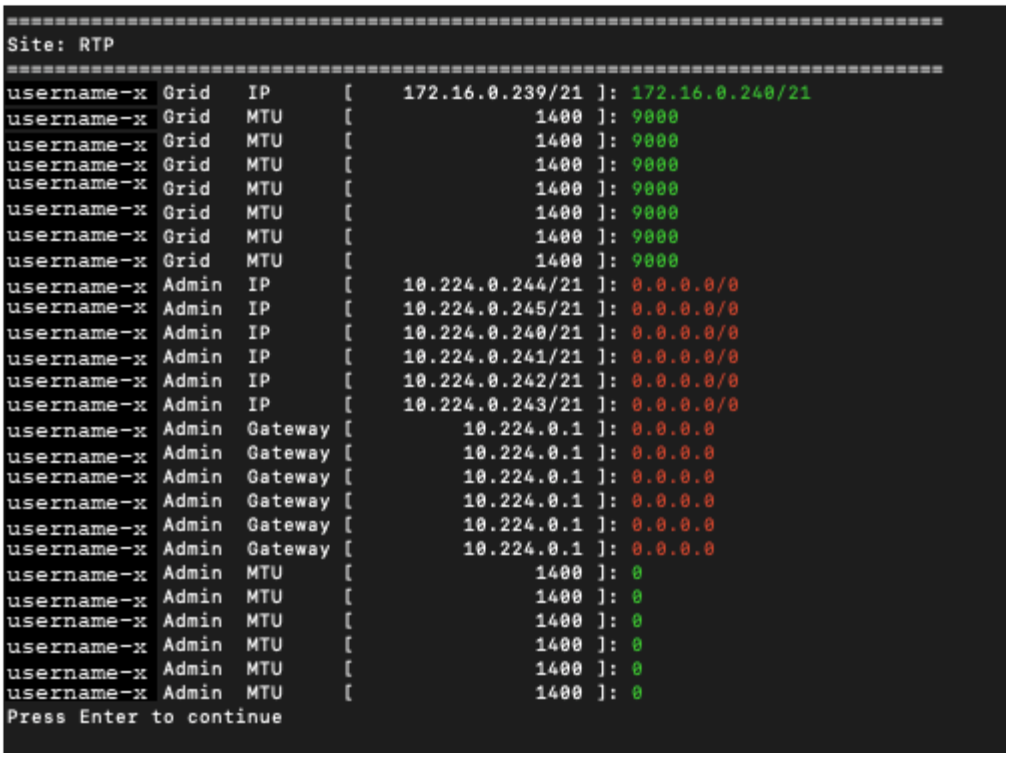

- **6**: Mostra le modifiche nell'output che visualizza la configurazione completa. Le modifiche sono evidenziate in verde (aggiunte) o in rosso (eliminazioni).

> Alcune interfacce della riga di comando potrebbero mostrare aggiunte ed eliminazioni utilizzando la formattazione strikehrough. La corretta visualizzazione dipende dal client terminale che supporta le sequenze di escape VT100 necessarie.

7. Selezionare l'opzione **7** per convalidare tutte le modifiche.

   Questa convalida garantisce che le regole per le reti Grid, Admin e Client, come ad esempio l'utilizzo di sottoreti sovrapposte, non vengano violate.

   In questo esempio, la convalida ha restituito errori.

   In questo esempio, la convalida è stata superata.

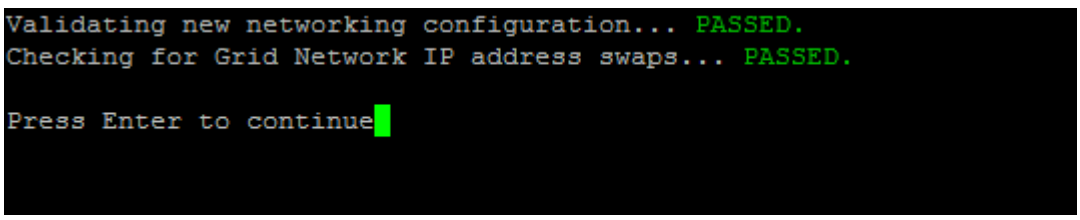

8. Una volta superata la convalida, scegliere una delle seguenti opzioni:
   - **8**: Salva le modifiche non applicate.

     Questa opzione consente di uscire dallo strumento Change IP e di avviarlo di nuovo in un secondo momento, senza perdere alcuna modifica non applicata.

   - **10**: Applicare la nuova configurazione di rete.
9. Se è stata selezionata l'opzione **10**, scegliere una delle seguenti opzioni:
   - **Apply**: Applica le modifiche immediatamente e riavvia automaticamente ogni nodo, se necessario.

     Se la nuova configurazione di rete non richiede modifiche fisiche, selezionare **Apply** (Applica) per applicare le modifiche immediatamente. I nodi verranno riavviati automaticamente, se necessario. Verranno visualizzati i nodi che devono essere riavviati.

   - **Fase**: Applicare le modifiche al successivo riavvio manuale dei nodi.

     Se è necessario apportare modifiche alla configurazione di rete fisica o virtuale per il funzionamento della nuova configurazione di rete, utilizzare l'opzione **stage**, arrestare i nodi interessati, apportare le necessarie modifiche fisiche di rete e riavviare i nodi interessati. Se si seleziona **Apply** (Applica) senza apportare prima queste modifiche alla rete, le modifiche non vengono eseguite correttamente.

     > Se si utilizza l'opzione **stage**, è necessario riavviare il nodo il prima possibile dopo lo staging per ridurre al minimo le interruzioni.

   - **CANCEL**: Non apportare modifiche alla rete in questo momento.

     Se non si è a conoscenza del fatto che le modifiche proposte richiedono il riavvio dei nodi, è possibile posticipare le modifiche per ridurre al minimo l'impatto sull'utente. Selezionando **CANCEL** si torna al menu principale e si conservano le modifiche in modo da poterle applicare in un secondo momento.

     Quando si seleziona **Apply** o **Stage**, viene generato un nuovo file di configurazione di rete, viene eseguito il provisioning e i nodi vengono aggiornati con nuove informazioni di lavoro.

     Durante il provisioning, l'output visualizza lo stato man mano che vengono applicati gli aggiornamenti.

     ```
     Generating new grid networking description file...

     Running provisioning...

     Updating grid network configuration on Name
     ```

   Dopo l'applicazione o lo staging delle modifiche, viene generato un nuovo pacchetto di ripristino in seguito alla modifica della configurazione della griglia.
10. Se si seleziona **fase**, seguire questi passaggi al termine del provisioning:
    a. Apportare le modifiche di rete fisiche o virtuali richieste.

       Modifiche fisiche alla rete: Apportare le modifiche fisiche necessarie alla rete, spegnendo il nodo in modo sicuro, se necessario.

Linux: Se si aggiunge il nodo a una rete amministrativa o a una rete client per la prima volta, assicurarsi di aver aggiunto l'interfaccia come descritto in "Linux: Aggiunta di interfacce al nodo esistente".

a. Riavviare i nodi interessati.

11. Selezionare **0** per uscire dallo strumento Change IP una volta completate le modifiche.
12. Scarica un nuovo pacchetto di ripristino da Grid Manager.
    a. Selezionare **MANUTENZIONE** > **sistema** > **pacchetto di ripristino**.
    b. Inserire la passphrase di provisioning.

Informazioni correlate

"Appliance di storage SGF6112"

"Appliance di storage SG6000"

"Appliance di storage SG5700"

"Appliance di servizi SG100 e SG1000"

Aggiungere o modificare gli elenchi di subnet nella rete amministrativa

È possibile aggiungere, eliminare o modificare le subnet nell'elenco subnet di rete amministrativa di uno o più nodi.

Prima di iniziare

- Hai il `Passwords.txt` file.

È possibile aggiungere, eliminare o modificare le subnet in tutti i nodi dell'elenco subnet di rete amministrativa.

Fasi

1. Accedere al nodo di amministrazione principale:
    a. Immettere il seguente comando: `ssh admin@`*`primary_Admin_Node_IP`*
    b. Immettere la password elencata in `Passwords.txt` file.
    c. Immettere il seguente comando per passare a root: `su -`
    d. Immettere la password elencata in `Passwords.txt` file.

    Una volta effettuato l'accesso come root, il prompt cambia da `$` a. `#`.

2. Avviare lo strumento Change IP immettendo il seguente comando: `change-ip`
3. Inserire la passphrase di provisioning quando richiesto.

    Viene visualizzato il menu principale.

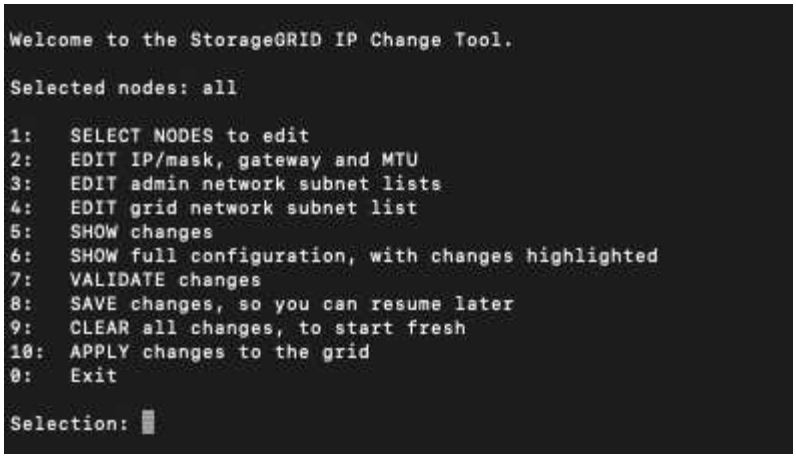

4. Facoltativamente, limitare le reti/nodi su cui vengono eseguite le operazioni. Scegliere una delle seguenti opzioni:
   - Selezionare i nodi da modificare scegliendo **1**, se si desidera filtrare su nodi specifici su cui eseguire l'operazione. Selezionare una delle seguenti opzioni:
     - **1**: Nodo singolo (selezionare per nome)
     - **2**: Nodo singolo (selezionare per sito, quindi per nome)
     - **3**: Nodo singolo (selezionato in base all'IP corrente)
     - **4**: Tutti i nodi di un sito
     - **5**: Tutti i nodi della griglia
     - **0**: Torna indietro
   - Consenti a "tutti" di rimanere selezionato. Una volta effettuata la selezione, viene visualizzata la schermata del menu principale. Il campo Selected Nodes (nodi selezionati) riflette la nuova selezione e ora tutte le operazioni selezionate verranno eseguite solo su questo elemento.
5. Nel menu principale, selezionare l'opzione per modificare le subnet per la rete amministrativa (opzione **3**).
6. Scegliere una delle seguenti opzioni:
   - Per aggiungere una subnet, immettere il seguente comando: `add CIDR`
   - Per eliminare una subnet, immettere il seguente comando: `del CIDR`
   - Impostare l'elenco delle subnet immettendo questo comando: `set CIDR`

     Per tutti i comandi, è possibile inserire più indirizzi utilizzando questo formato: `add CIDR, CIDR`

     Esempio: `add 172.14.0.0/16, 172.15.0.0/16, 172.16.0.0/16`

     È possibile ridurre la quantità di digitazione richiesta utilizzando "freccia verso l'alto" per richiamare i valori precedentemente digitati al prompt di immissione corrente e, se necessario, modificarli.

     L'esempio riportato di seguito mostra l'aggiunta di subnet all'elenco subnet di rete amministrativa:

```
Editing: Admin Network Subnet List for node DK-10-224-5-20-G1

Press <enter> to use the list as shown
Use up arrow to recall a previously typed value, which you can then edit
Use 'add <CIDR> [, <CIDR>]' to add subnets <CIDR> [, <CIDR>] to the list
Use 'del <CIDR> [, <CIDR>]' to delete subnets <CIDR> [, <CIDR>] from the list
Use 'set <CIDR> [, <CIDR>]' to set the list to the given list
Use q to complete the editing session early and return to the previous menu

DK-10-224-5-20-G1
  10.0.0.0/8
  172.19.0.0/16
  172.21.0.0/16
  172.20.0.0/16

[add/del/set/quit <CIDR>, ...]: add 172.14.0.0/16, 172.15.0.0/16
```

7. Una volta pronti, inserire **q** per tornare alla schermata del menu principale. Le modifiche vengono mantenute fino a quando non vengono cancellate o applicate.

> Se è stata selezionata una delle modalità di selezione dei nodi "all" nel passaggio 2, premere **Invio** (senza **q**) per passare al nodo successivo nell'elenco.

8. Scegliere una delle seguenti opzioni:

   - Selezionare l'opzione **5** per visualizzare le modifiche nell'output isolato in modo da visualizzare solo l'elemento modificato. Le modifiche sono evidenziate in verde (aggiunte) o in rosso (eliminazioni), come mostrato nell'esempio riportato di seguito:

```
================================================================================
Site: Data Center 1
================================================================================
DC1-ADM1-105-154 Admin  Subnets                        add 172.17.0.0/16
                                                       del 172.16.0.0/16
                              [      172.14.0.0/16 ]
                              [      172.15.0.0/16 ]
                              [      172.17.0.0/16 ]
                              [      172.19.0.0/16 ]
                              [      172.20.0.0/16 ]
                              [      172.21.0.0/16 ]
Press Enter to continue
```

   - Selezionare l'opzione **6** per visualizzare le modifiche nell'output che visualizza la configurazione completa. Le modifiche sono evidenziate in verde (aggiunte) o in rosso (eliminazioni). **Nota:** alcuni emulatori di terminali potrebbero mostrare aggiunte ed eliminazioni utilizzando la formattazione strikehrough.

     Quando si tenta di modificare l'elenco delle subnet, viene visualizzato il seguente messaggio:

```
CAUTION: The Admin Network subnet list on the node might contain /32
subnets derived from automatically applied routes that aren't
persistent. Host routes (/32 subnets) are applied automatically if
the IP addresses provided for external services such as NTP or DNS
aren't reachable using default StorageGRID routing, but are reachable
using a different interface and gateway. Making and applying changes
to the subnet list will make all automatically applied subnets
persistent. If you don't want that to happen, delete the unwanted
subnets before applying changes. If you know that all /32 subnets in
the list were added intentionally, you can ignore this caution.
```

Se non sono state assegnate in modo specifico le subnet NTP e DNS dei server a una rete, StorageGRID crea automaticamente un percorso host (/32) per la connessione. Se, ad esempio, si preferisce un percorso /16 o /24 per la connessione in uscita a un server DNS o NTP, eliminare il percorso /32 creato automaticamente e aggiungere i percorsi desiderati. Se non si elimina la route host creata automaticamente, questa verrà persistente dopo l'applicazione di eventuali modifiche all'elenco delle subnet.

Sebbene sia possibile utilizzare questi percorsi host rilevati automaticamente, in generale è necessario configurare manualmente i percorsi DNS e NTP per garantire la connettività.

9. Selezionare l'opzione **7** per convalidare tutte le modifiche in fasi.

   Questa convalida garantisce il rispetto delle regole per le reti Grid, Admin e Client, ad esempio l'utilizzo di sottoreti sovrapposte.

10. Se si desidera, selezionare l'opzione **8** per salvare tutte le modifiche in più fasi e tornare in seguito per continuare ad apportare le modifiche.

    Questa opzione consente di uscire dallo strumento Change IP e di avviarlo di nuovo in un secondo momento, senza perdere alcuna modifica non applicata.

11. Effettuare una delle seguenti operazioni:
    - Selezionare l'opzione **9** se si desidera annullare tutte le modifiche senza salvare o applicare la nuova configurazione di rete.
    - Selezionare l'opzione **10** se si desidera applicare le modifiche e fornire la nuova configurazione di rete. Durante il provisioning, l'output visualizza lo stato man mano che gli aggiornamenti vengono applicati, come mostrato nell'output di esempio seguente:

```
Generating new grid networking description file...

Running provisioning...

Updating grid network configuration on Name
```

12. Scarica un nuovo pacchetto di ripristino da Grid Manager.
    a. Selezionare **MANUTENZIONE** > **sistema** > **pacchetto di ripristino**.

b. Inserire la passphrase di provisioning.

Aggiungere o modificare gli elenchi di subnet su Grid Network

È possibile utilizzare lo strumento Change IP per aggiungere o modificare le subnet nella rete griglia.

Prima di iniziare

- Hai il `Passwords.txt` file.

È possibile aggiungere, eliminare o modificare le subnet nell'elenco subnet di rete griglia. Le modifiche influiscono sul routing su tutti i nodi della griglia.

> Se si apportano modifiche solo all'elenco subnet di rete griglia, utilizzare Grid Manager per aggiungere o modificare la configurazione di rete. In caso contrario, utilizzare lo strumento Change IP se Grid Manager non è accessibile a causa di un problema di configurazione di rete o se si stanno eseguendo contemporaneamente modifiche al routing Grid Network e altre modifiche di rete.

Fasi

1. Accedere al nodo di amministrazione principale:
   a. Immettere il seguente comando: `ssh admin@`*`primary_Admin_Node_IP`*
   b. Immettere la password elencata in `Passwords.txt` file.
   c. Immettere il seguente comando per passare a root: `su -`
   d. Immettere la password elencata in `Passwords.txt` file.

      Una volta effettuato l'accesso come root, il prompt cambia da `$` a. `#`.

2. Avviare lo strumento Change IP immettendo il seguente comando: `change-ip`
3. Inserire la passphrase di provisioning quando richiesto.

   Viene visualizzato il menu principale.

```
Welcome to the StorageGRID IP Change Tool.

Selected nodes: all

1:   SELECT NODES to edit
2:   EDIT IP/mask, gateway and MTU
3:   EDIT admin network subnet lists
4:   EDIT grid network subnet list
5:   SHOW changes
6:   SHOW full configuration, with changes highlighted
7:   VALIDATE changes
8:   SAVE changes, so you can resume later
9:   CLEAR all changes, to start fresh
10:  APPLY changes to the grid
0:   Exit

Selection:
```

4. Nel menu principale, selezionare l'opzione per modificare le subnet per Grid Network (opzione **4**).

Le modifiche apportate all'elenco di subnet di rete griglia sono a livello di griglia.

5. Scegliere una delle seguenti opzioni:
   - Per aggiungere una subnet, immettere il seguente comando: `add CIDR`
   - Per eliminare una subnet, immettere il seguente comando: `del CIDR`
   - Impostare l'elenco delle subnet immettendo questo comando: `set CIDR`

     Per tutti i comandi, è possibile inserire più indirizzi utilizzando questo formato: `add CIDR, CIDR`

     Esempio: `add 172.14.0.0/16, 172.15.0.0/16, 172.16.0.0/16`

     È possibile ridurre la quantità di digitazione richiesta utilizzando "freccia verso l'alto" per richiamare i valori precedentemente digitati al prompt di immissione corrente e, se necessario, modificarli.

     L'input di esempio riportato di seguito mostra l'impostazione delle subnet per l'elenco di subnet di rete griglia:

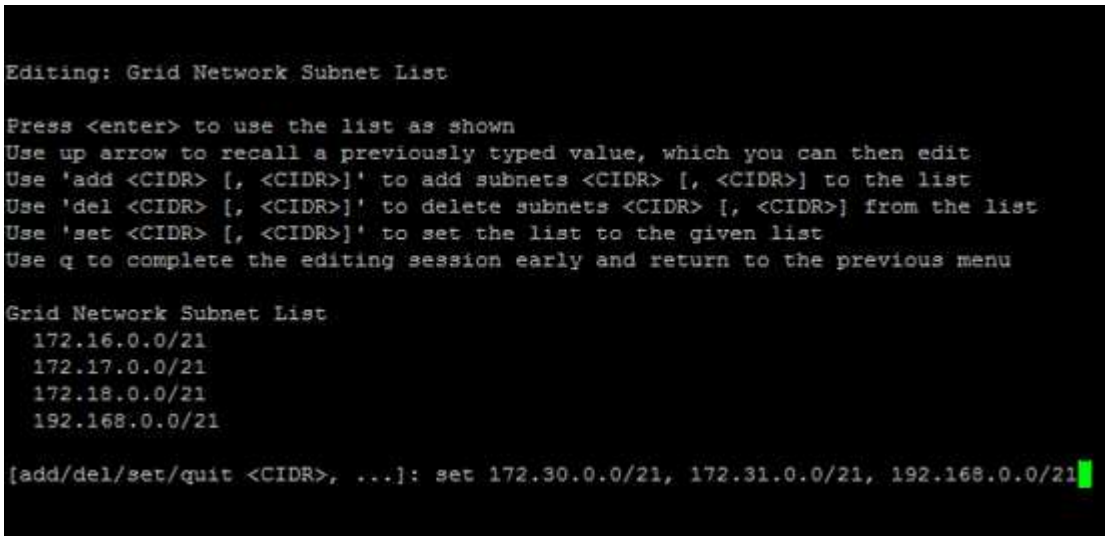

6. Una volta pronti, inserire **q** per tornare alla schermata del menu principale. Le modifiche vengono mantenute fino a quando non vengono cancellate o applicate.
7. Scegliere una delle seguenti opzioni:
   - Selezionare l'opzione **5** per visualizzare le modifiche nell'output isolato in modo da visualizzare solo l'elemento modificato. Le modifiche sono evidenziate in verde (aggiunte) o in rosso (eliminazioni), come mostrato nell'esempio riportato di seguito:

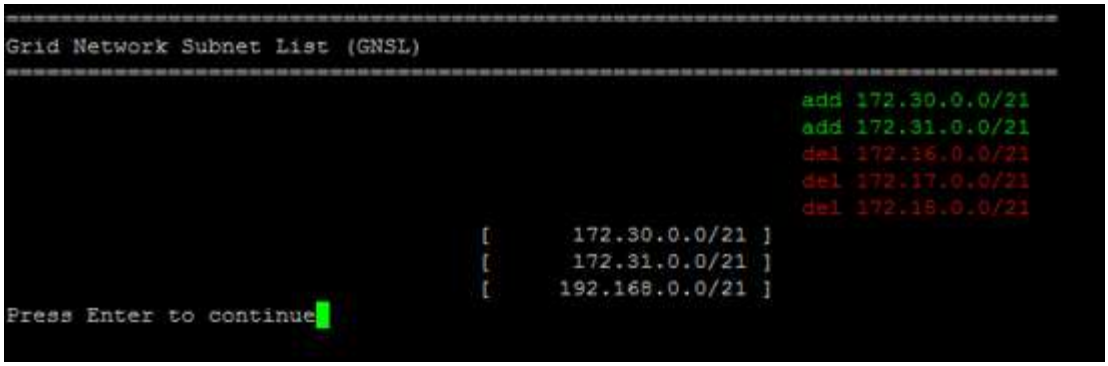

- Selezionare l'opzione **6** per visualizzare le modifiche nell'output che visualizza la configurazione completa. Le modifiche sono evidenziate in verde (aggiunte) o in rosso (eliminazioni).

> Alcune interfacce della riga di comando potrebbero mostrare aggiunte ed eliminazioni utilizzando la formattazione strikehrough.

8. Selezionare l'opzione **7** per convalidare tutte le modifiche in fasi.

   Questa convalida garantisce il rispetto delle regole per le reti Grid, Admin e Client, ad esempio l'utilizzo di sottoreti sovrapposte.

9. Se si desidera, selezionare l'opzione **8** per salvare tutte le modifiche in più fasi e tornare in seguito per continuare ad apportare le modifiche.

   Questa opzione consente di uscire dallo strumento Change IP e di avviarlo di nuovo in un secondo momento, senza perdere alcuna modifica non applicata.

10. Effettuare una delle seguenti operazioni:
    - Selezionare l'opzione **9** se si desidera annullare tutte le modifiche senza salvare o applicare la nuova configurazione di rete.
    - Selezionare l'opzione **10** se si desidera applicare le modifiche e fornire la nuova configurazione di rete. Durante il provisioning, l'output visualizza lo stato man mano che gli aggiornamenti vengono applicati, come mostrato nell'output di esempio seguente:

```
Generating new grid networking description file...

Running provisioning...

Updating grid network configuration on Name
```

11. Se è stata selezionata l'opzione **10** quando si apportano modifiche alla rete griglia, selezionare una delle seguenti opzioni:
    - **Apply**: Applica le modifiche immediatamente e riavvia automaticamente ogni nodo, se necessario.

      Se la nuova configurazione di rete funziona contemporaneamente alla vecchia configurazione di rete senza modifiche esterne, è possibile utilizzare l'opzione **Apply** per una modifica della configurazione completamente automatica.

- **Fase**: Applicare le modifiche al successivo riavvio dei nodi.

  Se è necessario apportare modifiche alla configurazione di rete fisica o virtuale per il funzionamento della nuova configurazione di rete, utilizzare l'opzione **stage**, arrestare i nodi interessati, apportare le necessarie modifiche fisiche di rete e riavviare i nodi interessati.

  > Se si utilizza l'opzione **stage**, riavviare il nodo il prima possibile dopo lo staging per ridurre al minimo le interruzioni.

- **CANCEL**: Non apportare modifiche alla rete in questo momento.

  Se non si è a conoscenza del fatto che le modifiche proposte richiedono il riavvio dei nodi, è possibile posticipare le modifiche per ridurre al minimo l'impatto sull'utente. Selezionando **CANCEL** si torna al menu principale e si conservano le modifiche in modo da poterle applicare in un secondo momento.

Dopo l'applicazione o lo staging delle modifiche, viene generato un nuovo pacchetto di ripristino in seguito alla modifica della configurazione della griglia.

12. Se la configurazione viene interrotta a causa di errori, sono disponibili le seguenti opzioni:
    - Per terminare la procedura di modifica dell'indirizzo IP e tornare al menu principale, immettere **a**.
    - Per riprovare l'operazione non riuscita, immettere **r**.
    - Per passare all'operazione successiva, immettere **c**.

      L'operazione non riuscita può essere rieseguita in un secondo momento selezionando l'opzione **10** (Applica modifiche) dal menu principale. La procedura di modifica dell'IP non sarà completa fino a quando tutte le operazioni non saranno state completate correttamente.

    - Se è stato necessario intervenire manualmente (ad esempio per riavviare un nodo) e si è certi che l'azione che lo strumento ritiene non sia riuscita sia stata completata correttamente, immettere **f** per contrassegnarla come riuscita e passare all'operazione successiva.
13. Scarica un nuovo pacchetto di ripristino da Grid Manager.
    a. Selezionare **MANUTENZIONE** > **sistema** > **pacchetto di ripristino**.
    b. Inserire la passphrase di provisioning.

    > Il file del pacchetto di ripristino deve essere protetto perché contiene chiavi di crittografia e password che possono essere utilizzate per ottenere dati dal sistema StorageGRID.

Modificare gli indirizzi IP per tutti i nodi nella griglia

Se è necessario modificare l'indirizzo IP Grid Network per tutti i nodi della griglia, seguire questa procedura speciale. Non è possibile modificare l'IP Grid Network a livello di griglia utilizzando la procedura per modificare i singoli nodi.

Prima di iniziare

- Hai il `Passwords.txt` file.

Per garantire che la griglia venga avviata correttamente, è necessario apportare tutte le modifiche contemporaneamente.

Questa procedura si applica solo alla rete di rete. Non è possibile utilizzare questa procedura per modificare gli indirizzi IP nelle reti Admin o Client.

Se si desidera modificare gli indirizzi IP e la MTU per i nodi di un solo sito, seguire la "Modificare la configurazione di rete del nodo" istruzioni.

Fasi

1. Pianificare in anticipo le modifiche da apportare al di fuori dello strumento Change IP, ad esempio le modifiche a DNS o NTP, e le modifiche alla configurazione SSO (Single Sign-on), se utilizzata.

   Se i server NTP esistenti non sono accessibili alla griglia dei nuovi indirizzi IP, aggiungere i nuovi server NTP prima di eseguire la procedura di modifica dell'ip.

   Se i server DNS esistenti non sono accessibili alla griglia dei nuovi indirizzi IP, aggiungere i nuovi server DNS prima di eseguire la procedura di modifica dell'ip.

   Se SSO è attivato per il sistema StorageGRID e i trust di qualsiasi parte che si basa sono configurati utilizzando gli indirizzi IP del nodo di amministrazione (invece di nomi di dominio completi, come consigliato), è necessario essere pronti ad aggiornare o riconfigurare i trust di tali parti in Active Directory Federation Services (ad FS) Subito dopo aver modificato gli indirizzi IP. Vedere "Configurare il single sign-on".

   Se necessario, aggiungere la nuova subnet per i nuovi indirizzi IP.

2. Accedere al nodo di amministrazione principale:
   a. Immettere il seguente comando: `ssh admin@primary_Admin_Node_IP`
   b. Immettere la password elencata in `Passwords.txt` file.
   c. Immettere il seguente comando per passare a root: `su -`
   d. Immettere la password elencata in `Passwords.txt` file.

   Una volta effettuato l'accesso come root, il prompt cambia da `$` a. `#`.

3. Avviare lo strumento Change IP immettendo il seguente comando: `change-ip`
4. Inserire la passphrase di provisioning quando richiesto.

   Viene visualizzato il menu principale. Per impostazione predefinita, il `Selected nodes` il campo è impostato su `all`.

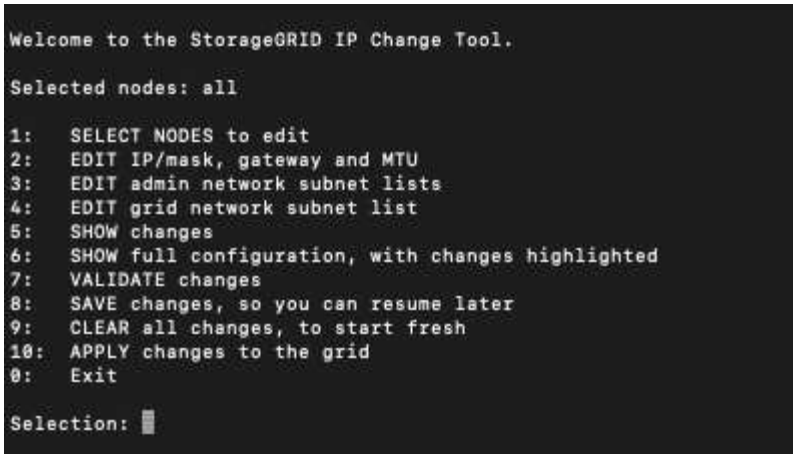

5. Nel menu principale, selezionare **2** per modificare le informazioni relative a IP/subnet mask, gateway e MTU per tutti i nodi.

   a. Selezionare **1** per apportare modifiche alla rete griglia.

      Una volta effettuata la selezione, il prompt visualizza i nomi dei nodi, il nome della rete di griglia, il tipo di dati (IP/mask, Gateway o MTU), e valori correnti.

      Se si modificano l'indirizzo IP, la lunghezza del prefisso, il gateway o la MTU di un'interfaccia configurata con DHCP, l'interfaccia diventa statica. Viene visualizzato un avviso prima di ogni interfaccia configurata da DHCP.

   Interfacce configurate come `fixed` impossibile modificare.

   a. Per impostare un nuovo valore, immetterlo nel formato indicato per il valore corrente.
   b. Dopo aver modificato tutti i nodi che si desidera modificare, immettere **q** per tornare al menu principale.

      Le modifiche vengono mantenute fino a quando non vengono cancellate o applicate.

6. Per rivedere le modifiche, selezionare una delle seguenti opzioni:
   - **5**: Mostra le modifiche nell'output isolato per mostrare solo l'elemento modificato. Le modifiche sono evidenziate in verde (aggiunte) o in rosso (eliminazioni), come mostrato nell'output di esempio:

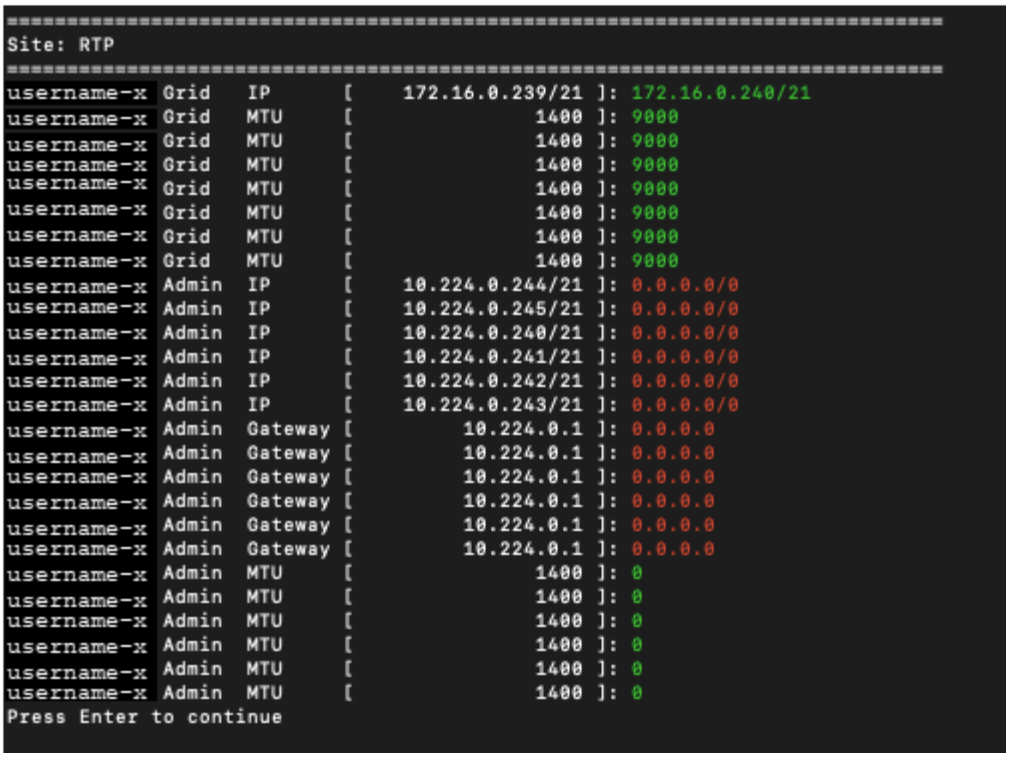

- **6**: Mostra le modifiche nell'output che visualizza la configurazione completa. Le modifiche sono evidenziate in verde (aggiunte) o in rosso (eliminazioni).

> Alcune interfacce della riga di comando potrebbero mostrare aggiunte ed eliminazioni utilizzando la formattazione strikehrough. La corretta visualizzazione dipende dal client terminale che supporta le sequenze di escape VT100 necessarie.

7. Selezionare l'opzione **7** per convalidare tutte le modifiche.

   Questa convalida garantisce che le regole per Grid Network, come ad esempio il non utilizzo di sottoreti sovrapposte, non vengano violate.

   In questo esempio, la convalida ha restituito errori.

   In questo esempio, la convalida è stata superata.

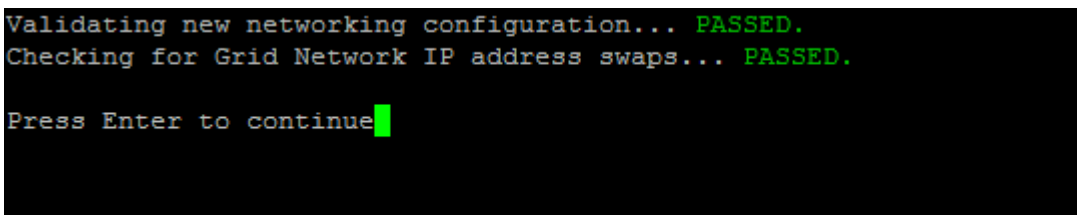

8. Una volta superata la convalida, selezionare **10** per applicare la nuova configurazione di rete.
9. Selezionare **stage** per applicare le modifiche al successivo riavvio dei nodi.

> Selezionare **stage**. Non eseguire un rolling restart, manualmente o selezionando **Apply** invece di **stage**; la griglia non si avvierà correttamente.

10. Una volta completate le modifiche, selezionare **0** per uscire dallo strumento Change IP.
11. Arrestare tutti i nodi contemporaneamente.

> L'intera griglia deve essere chiusa contemporaneamente, in modo che tutti i nodi siano spenti contemporaneamente.

12. Apportare le modifiche di rete fisiche o virtuali richieste.
13. Verificare che tutti i nodi della griglia non siano attivi.
14. Accendere tutti i nodi.
15. Una volta che la griglia si avvia correttamente:
    a. Se sono stati aggiunti nuovi server NTP, eliminare i vecchi valori del server NTP.
    b. Se sono stati aggiunti nuovi server DNS, eliminare i vecchi valori del server DNS.
16. Scarica il nuovo pacchetto di ripristino da Grid Manager.
    a. Selezionare **MANUTENZIONE** > **sistema** > **pacchetto di ripristino**.
    b. Inserire la passphrase di provisioning.

Informazioni correlate

- "Aggiungere o modificare gli elenchi di subnet su Grid Network"
- "Chiudere il nodo della griglia"

Aggiungere interfacce al nodo esistente

Linux: Aggiunta di interfacce Admin o Client a un nodo esistente

Seguire questa procedura per aggiungere un'interfaccia sulla rete di amministrazione o sulla rete client a un nodo Linux dopo l'installazione.

Se NON sono stati configurati ADMIN_NETWORK_TARGET o CLIENT_NETWORK_TARGET nel file di configurazione del nodo sull'host Linux durante l'installazione, utilizzare questa procedura per aggiungere l'interfaccia. Per ulteriori informazioni sul file di configurazione del nodo, consultare le istruzioni relative al sistema operativo Linux in uso:

- "Installare Red Hat Enterprise Linux o CentOS"
- "Installare Ubuntu o Debian"

Questa procedura viene eseguita sul server Linux che ospita il nodo che richiede la nuova assegnazione di rete, non all'interno del nodo. Questa procedura aggiunge l'interfaccia solo al nodo; si verifica un errore di convalida se si tenta di specificare altri parametri di rete.

Per fornire le informazioni di indirizzamento, è necessario utilizzare lo strumento Change IP (Modifica IP). Vedere "Modificare la configurazione di rete del nodo".

Fasi

1. Accedere al server Linux che ospita il nodo.
2. Modificare il file di configurazione del nodo: `/etc/storagegrid/nodes/node-name.conf`.

   Non specificare altri parametri di rete, altrimenti si verificherà un errore di convalida.

   a. Aggiungere una voce per la nuova destinazione di rete. Ad esempio:

      ```
      CLIENT_NETWORK_TARGET = bond0.3206
      ```

   b. Facoltativo: Aggiungere una voce per l'indirizzo MAC. Ad esempio:

      ```
      CLIENT_NETWORK_MAC = aa:57:61:07:ea:5c
      ```

3. Eseguire il comando node validate:

   ```
   sudo storagegrid node validate node-name
   ```

4. Risolvere tutti gli errori di convalida.
5. Eseguire il comando node reload:

   ```
   sudo storagegrid node reload node-name
   ```

Linux: Aggiunta di interfacce di accesso o trunk a un nodo

È possibile aggiungere trunk o interfacce di accesso supplementari a un nodo Linux dopo averlo installato. Le interfacce aggiunte vengono visualizzate nella pagina delle interfacce VLAN e nella pagina dei gruppi ha.

Prima di iniziare

- Hai accesso alle istruzioni per l'installazione di StorageGRID sulla tua piattaforma Linux.
  - "Installare Red Hat Enterprise Linux o CentOS"
  - "Installare Ubuntu o Debian"
- Hai il `Passwords.txt` file.
- Si dispone di autorizzazioni di accesso specifiche.

Non tentare di aggiungere interfacce a un nodo mentre è attiva una procedura di aggiornamento, ripristino o espansione del software.

A proposito di questa attività

Seguire questa procedura per aggiungere una o più interfacce aggiuntive a un nodo Linux dopo l'installazione del nodo. Ad esempio, è possibile aggiungere un'interfaccia di linea a un nodo Admin o Gateway, in modo da poter utilizzare le interfacce VLAN per separare il traffico che appartiene a diverse applicazioni o tenant. In alternativa, è possibile aggiungere un'interfaccia di accesso da utilizzare in un gruppo ad alta disponibilità (ha).

Se si aggiunge un'interfaccia di linea, è necessario configurare un'interfaccia VLAN in StorageGRID. Se si aggiunge un'interfaccia di accesso, è possibile aggiungerla direttamente a un gruppo ha; non è necessario configurare un'interfaccia VLAN.

Il nodo non è disponibile per un breve periodo di tempo quando si aggiungono interfacce. Eseguire questa procedura su un nodo alla volta.

Fasi

1. Accedere al server Linux che ospita il nodo.
2. Utilizzando un editor di testo come vim o pico, modificare il file di configurazione del nodo:

   `/etc/storagegrid/nodes/node-name.conf`

3. Aggiungere una voce al file per specificare il nome e, facoltativamente, la descrizione di ogni interfaccia aggiuntiva che si desidera aggiungere al nodo. USA questo formato.

   `INTERFACE_TARGET_nnnn=value`

   Per *nnnn*, specificare un numero univoco per ciascuno di essi `INTERFACE_TARGET` voce da aggiungere.

   Per *valore*, specificare il nome dell'interfaccia fisica sull'host bare-metal. Quindi, facoltativamente, aggiungere una virgola e fornire una descrizione dell'interfaccia, che viene visualizzata nella pagina delle interfacce VLAN e nella pagina dei gruppi ha.

   Ad esempio:

   `INTERFACE_TARGET_0001=ens256, Trunk`

   > Non specificare altri parametri di rete, altrimenti si verificherà un errore di convalida.

4. Eseguire il seguente comando per convalidare le modifiche apportate al file di configurazione del nodo:

   `sudo storagegrid node validate node-name`

   Risolvere eventuali errori o avvisi prima di passare alla fase successiva.

5. Eseguire il seguente comando per aggiornare la configurazione del nodo:

   `sudo storagegrid node reload node-name`

Al termine

- Se sono state aggiunte una o più interfacce di linea, passare a. "Configurare le interfacce VLAN" Per configurare una o più interfacce VLAN per ogni nuova interfaccia principale.
- Se sono state aggiunte una o più interfacce di accesso, visitare il sito "configurare i gruppi ad alta disponibilità" Per aggiungere le nuove interfacce direttamente ai gruppi ha.

VMware: Aggiunta di interfacce di accesso o trunk a un nodo

Una volta installato il nodo, è possibile aggiungere un trunk o un'interfaccia di accesso a un nodo VM. Le interfacce aggiunte vengono visualizzate nella pagina delle interfacce VLAN e nella pagina dei gruppi ha.

Prima di iniziare

- È possibile accedere alle istruzioni per "Installazione di StorageGRID sulla piattaforma VMware".

- Si dispone di macchine virtuali VMware con nodo di amministrazione e nodo di gateway.
- Si dispone di una subnet di rete che non viene utilizzata come rete, amministratore o rete client.
- Hai il `Passwords.txt` file.
- Si dispone di autorizzazioni di accesso specifiche.

> Non tentare di aggiungere interfacce a un nodo mentre è attiva una procedura di aggiornamento, ripristino o espansione del software.

A proposito di questa attività

Seguire questa procedura per aggiungere una o più interfacce aggiuntive a un nodo VMware dopo l'installazione del nodo. Ad esempio, è possibile aggiungere un'interfaccia di linea a un nodo Admin o Gateway, in modo da poter utilizzare le interfacce VLAN per separare il traffico che appartiene a diverse applicazioni o tenant. In alternativa, è possibile aggiungere un'interfaccia di accesso da utilizzare in un gruppo ad alta disponibilità (ha).

Se si aggiunge un'interfaccia di linea, è necessario configurare un'interfaccia VLAN in StorageGRID. Se si aggiunge un'interfaccia di accesso, è possibile aggiungerla direttamente a un gruppo ha; non è necessario configurare un'interfaccia VLAN.

Il nodo potrebbe non essere disponibile per un breve periodo di tempo quando si aggiungono interfacce.

Fasi

1. In vCenter, aggiungere una nuova scheda di rete (tipo VMXNET3) a un nodo di amministrazione e a una macchina virtuale del nodo gateway. Selezionare le caselle di controllo **connesso** e **Connetti all'accensione**.

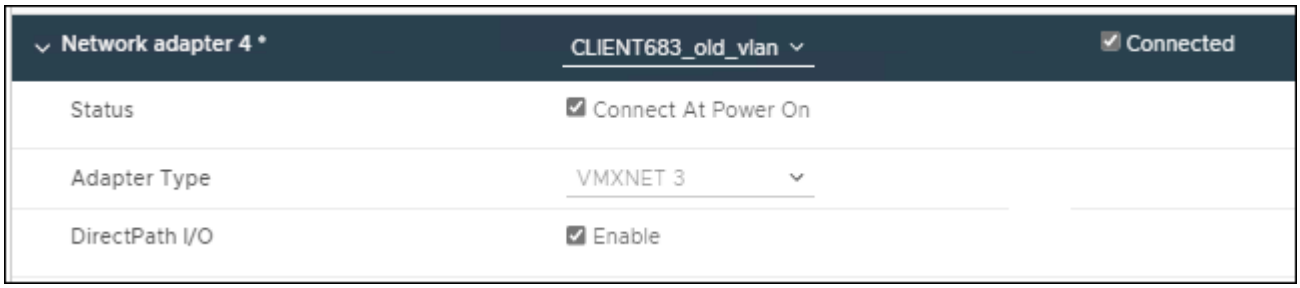

2. Utilizzare SSH per accedere al nodo di amministrazione o al nodo gateway.
3. Utilizzare `ip link show` per confermare il rilevamento della nuova interfaccia di rete ens256.

```
ip link show
1: lo: <LOOPBACK,UP,LOWER_UP> mtu 65536 qdisc noqueue state UNKNOWN mode
DEFAULT group default qlen 1000
    link/loopback 00:00:00:00:00:00 brd 00:00:00:00:00:00
2: eth0: <BROADCAST,MULTICAST,UP,LOWER_UP> mtu 1400 qdisc mq state UP mode
DEFAULT group default qlen 1000
    link/ether 00:50:56:a0:4e:5b brd ff:ff:ff:ff:ff:ff
3: eth1: <BROADCAST,MULTICAST> mtu 1500 qdisc noop state DOWN mode DEFAULT
group default qlen 1000
    link/ether 00:50:56:a0:fa:ce brd ff:ff:ff:ff:ff:ff
4: eth2: <BROADCAST,MULTICAST,UP,LOWER_UP> mtu 1400 qdisc mq state UP mode
DEFAULT group default qlen 1000
    link/ether 00:50:56:a0:d6:87 brd ff:ff:ff:ff:ff:ff
5: ens256: <BROADCAST,MULTICAST,UP,LOWER_UP> mtu 1500 qdisc mq master
ens256vrf state UP mode DEFAULT group default qlen 1000
    link/ether 00:50:56:a0:ea:88 brd ff:ff:ff:ff:ff:ff
```

Al termine

- Se sono state aggiunte una o più interfacce di linea, passare a. "Configurare le interfacce VLAN" Per configurare una o più interfacce VLAN per ogni nuova interfaccia principale.
- Se sono state aggiunte una o più interfacce di accesso, visitare il sito "configurare i gruppi ad alta disponibilità" Per aggiungere le nuove interfacce direttamente ai gruppi ha.

Configurare i server DNS

È possibile aggiungere, aggiornare e rimuovere i server DNS, in modo da poter utilizzare i nomi host FQDN (Fully Qualified Domain Name) anziché gli indirizzi IP.

Per utilizzare FQDN (Fully Qualified Domain Name) invece degli indirizzi IP quando si specificano i nomi host per le destinazioni esterne, specificare l'indirizzo IP di ciascun server DNS da utilizzare. Queste voci vengono utilizzate per AutoSupport, e-mail di avviso, notifiche SNMP, endpoint dei servizi della piattaforma, pool di storage cloud, e molto altro ancora.

Prima di iniziare

- Hai effettuato l'accesso a Grid Manager utilizzando un "browser web supportato".
- Hai il "Autorizzazione di manutenzione o di accesso root".
- Si dispone degli indirizzi IP dei server DNS da configurare.

A proposito di questa attività

Per garantire il corretto funzionamento, specificare due o tre server DNS. Se si specificano più di tre, è possibile che ne vengano utilizzati solo tre a causa delle limitazioni del sistema operativo note su alcune piattaforme. Se nel proprio ambiente sono presenti restrizioni di routing, è possibile "Personalizzare l'elenco dei server DNS" Per i singoli nodi (in genere tutti i nodi di un sito) di utilizzare un set diverso di un massimo di tre server DNS.

Se possibile, utilizzare i server DNS a cui ciascun sito può accedere localmente per garantire che un sito islanded possa risolvere i FQDN per le destinazioni esterne.

Aggiungere un server DNS

Per aggiungere un server DNS, procedere come segue.

Fasi

1. Selezionare **MANUTENZIONE** > **rete** > **Server DNS**.
2. Selezionare **Aggiungi un altro server** per aggiungere un server DNS.
3. Selezionare **Salva**.

Modificare un server DNS

Per modificare un server DNS, procedere come segue.

Fasi

1. Selezionare **MANUTENZIONE** > **rete** > **Server DNS**.
2. Selezionare l'indirizzo IP del nome del server che si desidera modificare e apportare le modifiche necessarie.
3. Selezionare **Salva**.

Eliminare un server DNS

Per eliminare un indirizzo IP di un server DNS, procedere come segue.

Fasi

1. Selezionare **MANUTENZIONE** > **rete** > **Server DNS**.
2. Selezionare l'icona di eliminazione ✕ Accanto all'indirizzo IP.
3. Selezionare **Salva**.

Modificare la configurazione DNS per un nodo griglia singolo

Invece di configurare il DNS a livello globale per l'intera implementazione, è possibile eseguire uno script per configurare il DNS in modo diverso per ciascun nodo della griglia.

In generale, utilizzare l'opzione **MANUTENZIONE** > **rete** > **server DNS** in Grid Manager per configurare i server DNS. Utilizzare il seguente script solo se è necessario utilizzare server DNS diversi per nodi griglia diversi.

Fasi

1. Accedere al nodo di amministrazione principale:
   a. Immettere il seguente comando: `ssh admin@primary_Admin_Node_IP`
   b. Immettere la password elencata in `Passwords.txt` file.
   c. Immettere il seguente comando per passare a root: `su -`
   d. Immettere la password elencata in `Passwords.txt` file.

      Una volta effettuato l'accesso come root, il prompt cambia da `$` a. `#`.

   e. Aggiungere la chiave privata SSH all'agente SSH. Inserire: `ssh-add`

f. Inserire la password di accesso SSH elencata in `Passwords.txt` file.

2. Accedi al nodo che desideri aggiornare con una configurazione DNS personalizzata: `ssh node_IP_address`

3. Eseguire lo script di installazione del DNS: `setup_resolv.rb.`

   Lo script risponde con l'elenco dei comandi supportati.

```
Tool to modify external name servers

available commands:
  add search <domain>
              add a specified domain to search list
              e.g.> add search netapp.com
  remove search <domain>
              remove a specified domain from list
              e.g.> remove search netapp.com
  add nameserver <ip>
              add a specified IP address to the name server list
              e.g.> add nameserver 192.0.2.65
  remove nameserver <ip>
              remove a specified IP address from list
              e.g.> remove nameserver 192.0.2.65
  remove nameserver all
              remove all nameservers from list
  save        write configuration to disk and quit
  abort       quit without saving changes
  help        display this help message


Current list of name servers:
    192.0.2.64
Name servers inherited from global DNS configuration:
    192.0.2.126
    192.0.2.127
Current list of search entries:
    netapp.com

Enter command [`add search <domain>|remove search <domain>|add
nameserver <ip>`]
              [`remove nameserver <ip>|remove nameserver
all|save|abort|help`]
```

4. Aggiungere l'indirizzo IPv4 di un server che fornisce il servizio dei nomi di dominio per la rete: `add <nameserver IP_address>`

5. Ripetere il `add nameserver` comando per aggiungere i server dei nomi.

6. Seguire le istruzioni richieste per altri comandi.
7. Salvare le modifiche e uscire dall'applicazione: `save`
8. chiudere la shell dei comandi sul server: `exit`
9. Per ciascun nodo della griglia, ripetere i passi da accesso al nodo attraverso chiudere la shell dei comandi.
10. Se non si richiede più l'accesso senza password ad altri server, rimuovere la chiave privata dall'agente SSH. Inserire: `ssh-add -D`

Gestire i server NTP

È possibile aggiungere, aggiornare o rimuovere server NTP (Network Time Protocol) per garantire che i dati siano sincronizzati in modo accurato tra i nodi della griglia nel sistema StorageGRID.

Prima di iniziare

- Hai effettuato l'accesso a Grid Manager utilizzando un "browser web supportato".
- Hai il "Autorizzazione di manutenzione o di accesso root".
- Si dispone della passphrase di provisioning.
- Si dispone degli indirizzi IPv4 dei server NTP da configurare.

Utilizzo di NTP da parte di StorageGRID

Il sistema StorageGRID utilizza il protocollo NTP (Network Time Protocol) per sincronizzare l'ora tra tutti i nodi della griglia.

In ogni sito, ad almeno due nodi nel sistema StorageGRID viene assegnato il ruolo NTP primario. Si sincronizzano con un minimo consigliato di quattro e un massimo di sei sorgenti di tempo esterne e tra loro. Ogni nodo del sistema StorageGRID che non è un nodo NTP primario agisce come client NTP e si sincronizza con questi nodi NTP primari.

I server NTP esterni si connettono ai nodi ai quali sono stati precedentemente assegnati ruoli NTP primari. Per questo motivo, si consiglia di specificare almeno due nodi con ruoli NTP primari.

Linee guida del server NTP

Segui queste linee guida per proteggerti dai problemi di tempistica:

- I server NTP esterni si connettono ai nodi ai quali sono stati precedentemente assegnati ruoli NTP primari. Per questo motivo, si consiglia di specificare almeno due nodi con ruoli NTP primari.
- Assicurarsi che almeno due nodi di ciascun sito possano accedere ad almeno quattro origini NTP esterne. Se solo un nodo di un sito può raggiungere le origini NTP, si verificheranno problemi di tempistica se tale nodo non funziona. Inoltre, la designazione di due nodi per sito come origini NTP primarie garantisce tempi precisi se un sito viene isolato dal resto della rete.
- I server NTP esterni specificati devono utilizzare il protocollo NTP. È necessario specificare i riferimenti al server NTP di strato 3 o superiore per evitare problemi di deriva del tempo.

Quando si specifica l'origine NTP esterna per un'installazione StorageGRID a livello di produzione, non utilizzare il servizio Windows Time (W32Time) su una versione di Windows precedente a Windows Server 2016. Il servizio Time sulle versioni precedenti di Windows non è sufficientemente accurato e non è supportato da Microsoft per l'utilizzo in ambienti ad alta precisione, incluso StorageGRID. Per ulteriori informazioni, vedere "Supportare il limite per configurare il servizio Time di Windows per ambienti ad alta precisione".

Configurare i server NTP

Per aggiungere, aggiornare o rimuovere i server NTP, procedere come segue.

Fasi

1. Selezionare **MANUTENZIONE** > **rete** > **Server NTP**.
2. Nella sezione Server, aggiungere, aggiornare o rimuovere le voci del server NTP, secondo necessità.

   È necessario includere almeno quattro server NTP ed è possibile specificare fino a sei server.

3. Inserire la passphrase di provisioning per il sistema StorageGRID, quindi selezionare **Salva**.

   La pagina viene disattivata fino al completamento degli aggiornamenti della configurazione.

   Se tutti i server NTP non superano il test di connessione dopo aver salvato i nuovi server NTP, non procedere. Contattare il supporto tecnico.

Risolvere i problemi del server NTP

In caso di problemi con la stabilità o la disponibilità dei server NTP originariamente specificati durante l'installazione, è possibile aggiornare l'elenco delle origini NTP esterne utilizzate dal sistema StorageGRID aggiungendo server aggiuntivi o aggiornando o rimuovendo i server esistenti.

Ripristinare la connettività di rete per i nodi isolati

In alcuni casi, ad esempio in caso di modifica dell'indirizzo IP a livello di sito o di griglia, uno o più gruppi di nodi potrebbero non essere in grado di contattare il resto della griglia.

A proposito di questa attività

In Grid Manager (**SUPPORT** > **Tools** > **Grid topology**), se un nodo è grigio o se un nodo è blu con molti dei suoi servizi che mostrano uno stato diverso da quello in esecuzione, è necessario verificare l'isolamento del nodo.

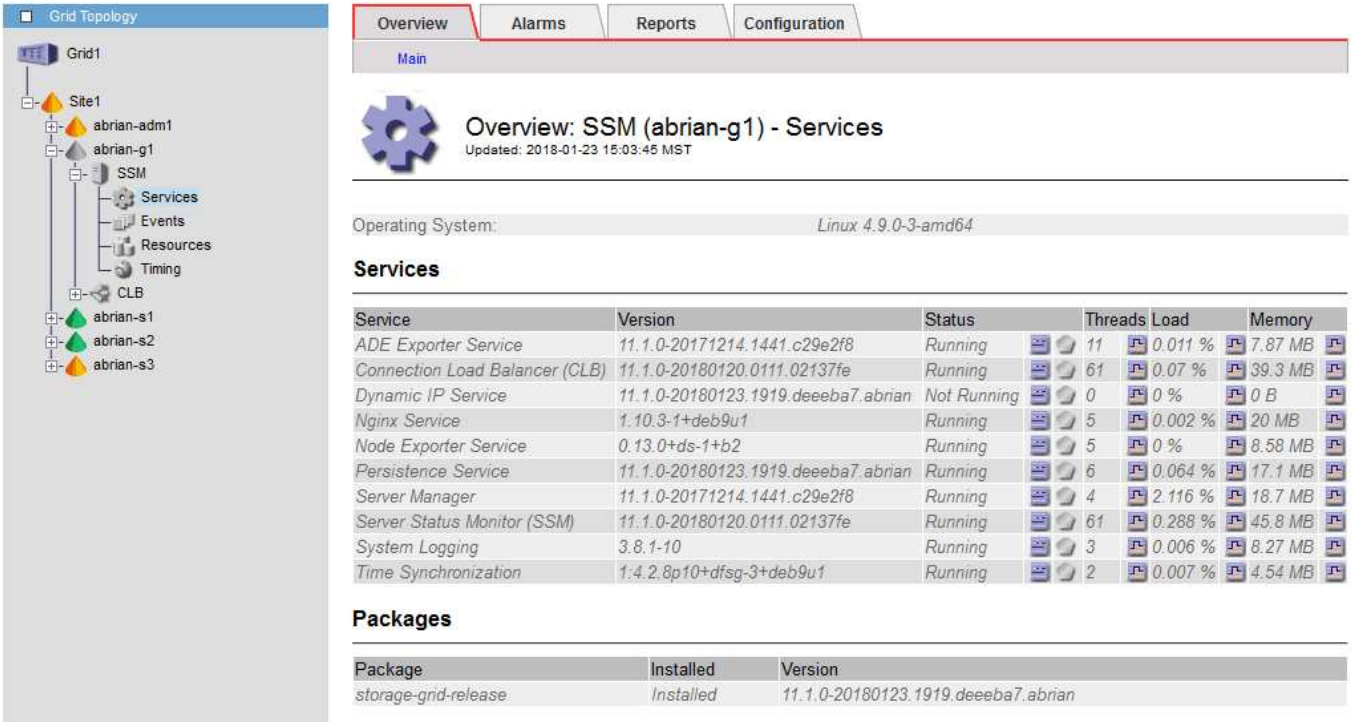

Di seguito sono riportate alcune delle conseguenze derivanti dall'utilizzo di nodi isolati:

- Se sono isolati più nodi, potrebbe non essere possibile accedere a Grid Manager o accedervi.
- Se si isolano più nodi, i valori di utilizzo dello storage e di quota mostrati nella dashboard per il tenant Manager potrebbero essere obsoleti. I totali verranno aggiornati al ripristino della connettività di rete.

Per risolvere il problema di isolamento, eseguire un'utilità della riga di comando su ciascun nodo isolato o su un nodo di un gruppo (tutti i nodi di una subnet che non contiene il nodo di amministrazione primario) isolato dalla griglia. L'utility fornisce ai nodi l'indirizzo IP di un nodo non isolato nella griglia, che consente al nodo isolato o al gruppo di nodi di contattare nuovamente l'intera griglia.

Se il sistema mDNS (multicast domain name system) è disattivato nelle reti, potrebbe essere necessario eseguire l'utility della riga di comando su ciascun nodo isolato.

Fasi

1. Accedere al nodo e controllare `/var/local/log/dynip.log` per i messaggi di isolamento.

   Ad esempio:

   ```
   [2018-01-09T19:11:00.545] UpdateQueue - WARNING -- Possible isolation,
   no contact with other nodes.
   If this warning persists, manual action might be required.
   ```

   Se si utilizza la console VMware, viene visualizzato un messaggio che indica che il nodo potrebbe essere isolato.

   Nelle implementazioni Linux, i messaggi di isolamento vengono visualizzati in `/var/log/storagegrid/node/<nodename>.log` file.

2. Se i messaggi di isolamento sono ricorrenti e persistenti, eseguire il seguente comando:

   `add_node_ip.py <address>`

   dove `<address>` È l'indirizzo IP di un nodo remoto connesso alla rete.

   ```
   # /usr/sbin/add_node_ip.py  10.224.4.210

   Retrieving local host information
   Validating remote node at address 10.224.4.210
   Sending node IP hint for 10.224.4.210 to local node
   Local node found on remote node. Update complete.
   ```

3. Verificare quanto segue per ciascun nodo precedentemente isolato:
   - I servizi del nodo sono stati avviati.
   - Lo stato del servizio IP dinamico è "running" (in esecuzione) dopo l'esecuzione di `storagegrid-status` comando.
   - Nell'albero topologia griglia, il nodo non appare più disconnesso dal resto della griglia.

> Se si esegue `add_node_ip.py` il comando non risolve il problema, potrebbero essere presenti altri problemi di rete che devono essere risolti.

Procedure middleware e a livello di host

Linux: Migrazione del nodo grid al nuovo host

È possibile migrare uno o più nodi StorageGRID da un host Linux (l' *host di origine*) a un altro host Linux (l' *host di destinazione*) per eseguire la manutenzione dell'host senza influire sulla funzionalità o sulla disponibilità del grid.

Ad esempio, è possibile migrare un nodo per eseguire l'applicazione di patch e il riavvio del sistema operativo.

Prima di iniziare

- Hai pianificato l'implementazione di StorageGRID per includere il supporto per la migrazione.
  - "Requisiti di migrazione dei container di nodi per Red Hat Enterprise Linux o CentOS"
  - "Requisiti di migrazione dei container di nodi per Ubuntu o Debian"
- L'host di destinazione è già pronto per l'uso con StorageGRID.
- Lo storage condiviso viene utilizzato per tutti i volumi di storage per nodo
- Le interfacce di rete hanno nomi coerenti tra gli host.

In un'implementazione in produzione, non eseguire più di un nodo di storage su un singolo host. L'utilizzo di un host dedicato per ciascun nodo di storage fornisce un dominio di errore isolato.

Sullo stesso host è possibile implementare altri tipi di nodi, come ad esempio i nodi Admin o Gateway. Tuttavia, se si dispone di più nodi dello stesso tipo (ad esempio due nodi gateway), non installare tutte le istanze sullo stesso host.

Esportare il nodo dall'host di origine

Come primo passo, chiudere il nodo grid ed esportarlo dall'host Linux di origine.

Eseguire i seguenti comandi sul *host di origine*.

Fasi

1. Ottenere lo stato di tutti i nodi attualmente in esecuzione sull'host di origine.

   ```
   sudo storagegrid node status all
   ```

   Output di esempio:

   ```
   Name Config-State Run-State
   DC1-ADM1 Configured Running
   DC1-ARC1 Configured Running
   DC1-GW1 Configured Running
   DC1-S1 Configured Running
   DC1-S2 Configured Running
   DC1-S3 Configured Running
   ```

2. Identificare il nome del nodo che si desidera migrare e interromperlo se il relativo stato di esecuzione è in esecuzione.

   ```
   sudo storagegrid node stop DC1-S3
   ```

   Output di esempio:

   ```
   Stopping node DC1-S3
   Waiting up to 630 seconds for node shutdown
   ```

3. Esportare il nodo dall'host di origine.

   ```
   sudo storagegrid node export DC1-S3
   ```

   Output di esempio:

   ```
   Finished exporting node DC1-S3 to /dev/mapper/sgws-dc1-s3-var-local.
   Use 'storagegrid node import /dev/mapper/sgws-dc1-s3-var-local' if you
   want to import it again.
   ```

4. Prendere nota di `import` comando suggerito nell'output.

   Questo comando verrà eseguito sull'host di destinazione nel passaggio successivo.

Nodo di importazione sull'host di destinazione

Dopo aver esportato il nodo dall'host di origine, importare e convalidare il nodo sull'host di destinazione. La convalida conferma che il nodo ha accesso agli stessi dispositivi di storage a blocchi e di interfaccia di rete dell'host di origine.

Eseguire i seguenti comandi sul *host di destinazione*.

Fasi

1. Importare il nodo sull'host di destinazione.

   ```
   sudo storagegrid node import /dev/mapper/sgws-dc1-s3-var-local
   ```

   Output di esempio:

   ```
   Finished importing node DC1-S3 from /dev/mapper/sgws-dc1-s3-var-local.
   You should run 'storagegrid node validate DC1-S3'
   ```

2. Convalidare la configurazione del nodo sul nuovo host.

   ```
   sudo storagegrid node validate DC1-S3
   ```

   Output di esempio:

   ```
   Confirming existence of node DC1-S3... PASSED
   Checking configuration file /etc/storagegrid/nodes/DC1-S3.conf for node
   DC1-S3... PASSED
   Checking for duplication of unique values... PASSED
   ```

3. Se si verificano errori di convalida, risolverli prima di avviare il nodo migrato.

   Per informazioni sulla risoluzione dei problemi, consultare le istruzioni di installazione di StorageGRID per il sistema operativo Linux in uso.

   - "Installare Red Hat Enterprise Linux o CentOS"
   - "Installare Ubuntu o Debian"

Avvia nodo migrato

Dopo aver validato il nodo migrato, avviarlo eseguendo un comando sul *host di destinazione*.

Fasi

1. Avviare il nodo sul nuovo host.

   ```
   sudo storagegrid node start DC1-S3
   ```

2. Accedere a Grid Manager e verificare che lo stato del nodo sia verde senza alcun avviso.

   Verificare che lo stato del nodo sia verde per garantire che il nodo migrato sia stato riavviato completamente e ricongiungesso alla griglia. Se lo stato non è verde, non migrare nodi aggiuntivi in modo da non avere più di un nodo fuori servizio.

3. Se non si riesce ad accedere a Grid Manager, attendere 10 minuti, quindi eseguire il seguente comando:

   ```
   sudo storagegrid node status _node-name
   ```

   Verificare che il nodo migrato abbia uno stato di esecuzione in esecuzione.

Manutenzione del nodo di archiviazione per il middleware TSM

I nodi di archiviazione possono essere configurati per essere utilizzati come destinazione su nastro tramite un server middleware TSM o il cloud tramite l'API S3. Una volta configurato, la destinazione di un nodo di archiviazione non può essere modificata.

Se il server che ospita il nodo di archiviazione non funziona, sostituire il server e seguire la procedura di ripristino appropriata.

Guasto ai dispositivi storage di archiviazione

Se si determina la presenza di un guasto nel dispositivo di storage di archiviazione a cui il nodo di archiviazione sta accedendo tramite TSM, impostare il nodo di archiviazione offline per limitare il numero di allarmi visualizzati nel sistema StorageGRID. È quindi possibile utilizzare gli strumenti di amministrazione del server TSM o del dispositivo di storage, o entrambi, per diagnosticare e risolvere ulteriormente il problema.

Portare il componente di destinazione offline

Prima di eseguire qualsiasi manutenzione del server middleware TSM che potrebbe rendere il server non disponibile per il nodo di archiviazione, portare il componente di destinazione offline per limitare il numero di allarmi che vengono attivati se il server middleware TSM diventa non disponibile.

Prima di iniziare

Hai effettuato l'accesso a Grid Manager utilizzando un "browser web supportato".

Fasi

1. Selezionare **SUPPORT** > **Tools** > **Grid topology**.
2. Selezionare **nodo archivio** > **ARC** > **destinazione** > **Configurazione** > **principale**.
3. Impostare il valore di Tivoli Storage Manager state su **Offline** e fare clic su **Apply Changes** (Applica modifiche).
4. Una volta completata la manutenzione, modificare il valore di Tivoli Storage Manager state (Stato di Tivoli Storage Manager) su **Online** e fare clic su **Apply Changes** (Applica modifiche).

Strumenti di amministrazione di Tivoli Storage Manager

Lo strumento dsmadmc è la console amministrativa per il server middleware TSM installato sul nodo di archiviazione. È possibile accedere allo strumento digitando `dsmadmc` nella riga di comando del server. Accedere alla console di amministrazione utilizzando lo stesso nome utente e la stessa password configurati per il servizio ARC.

Il `tsmquery.rb` lo script è stato creato per generare informazioni sullo stato da dsmacmc in un formato più leggibile. È possibile eseguire questo script immettendo il seguente comando nella riga di comando del nodo di archiviazione: `/usr/local/arc/tsmquery.rb status`

Per ulteriori informazioni sulla console di amministrazione di TSM dsmadmc, consultare *Tivoli Storage Manager for Linux: Administrator's Reference*.

Oggetto permanentemente non disponibile

Quando il nodo di archiviazione richiede un oggetto dal server Tivoli Storage Manager (TSM) e il recupero non riesce, il nodo di archiviazione riprova la richiesta dopo un intervallo di 10 secondi. Se l'oggetto non è permanentemente disponibile (ad esempio, perché l'oggetto è corrotto su nastro), l'API TSM non può indicare questo al nodo di archiviazione, quindi il nodo di archiviazione continua a riprovare la richiesta.

Quando si verifica questa situazione, viene attivato un allarme e il valore continua ad aumentare. Per visualizzare l'allarme, selezionare **SUPPORT** > **Tools** > **Grid topology**. Quindi, selezionare **Archive Node** > **ARC** > **Retrieve** > **Request Failures**.

Se l'oggetto non è permanentemente disponibile, è necessario identificarlo e quindi annullare manualmente la richiesta del nodo di archiviazione come descritto nella procedura, Determinare se gli oggetti non sono permanentemente disponibili.

Il recupero può anche avere esito negativo se l'oggetto non è temporaneamente disponibile. In questo caso, le richieste di recupero successive dovrebbero avere successo.

Se il sistema StorageGRID è configurato per utilizzare una regola ILM che crea una singola copia a oggetti e tale copia non può essere recuperata, l'oggetto viene perso e non può essere recuperato. Tuttavia, è comunque necessario seguire la procedura per determinare se l'oggetto non è permanentemente disponibile per "ripulire" il sistema StorageGRID, per annullare la richiesta del nodo di archiviazione e per eliminare i metadati per l'oggetto perso.

Determinare se gli oggetti non sono permanentemente disponibili

È possibile determinare se gli oggetti non sono permanentemente disponibili effettuando una richiesta utilizzando la console di amministrazione di TSM.

Prima di iniziare

- Si dispone di autorizzazioni di accesso specifiche.
- Hai il `Passwords.txt` file.
- Si dispone dell'indirizzo IP di un nodo amministratore.

A proposito di questa attività

Questo esempio viene fornito a scopo informativo. Questa procedura non consente di identificare tutte le condizioni di errore che potrebbero causare oggetti o volumi su nastro non disponibili. Per informazioni sull'amministrazione di TSM, consultare la documentazione di TSM Server.

Fasi

1. Accedere a un nodo amministratore:
   a. Immettere il seguente comando: `ssh admin@Admin_Node_IP`
   b. Immettere la password elencata in `Passwords.txt` file.
2. Identificare l'oggetto o gli oggetti che non possono essere recuperati dal nodo di archiviazione:

a. Accedere alla directory contenente i file di log di controllo: `cd /var/local/audit/export`

   Il file di log di audit attivo è denominato audit.log. Una volta al giorno, il attivo `audit.log` il file viene salvato e viene visualizzato un nuovo `audit.log` il file viene avviato. Il nome del file salvato indica quando è stato salvato, nel formato `yyyy-mm-dd.txt`. Dopo un giorno, il file salvato viene compresso e rinominato, nel formato `yyyy-mm-dd.txt.gz`, che conserva la data originale.

b. Cercare nel file di log di audit pertinente i messaggi che indicano che non è stato possibile recuperare un oggetto archiviato. Ad esempio, immettere: `grep ARCE audit.log | less -n`

   Quando un oggetto non può essere recuperato da un nodo di archiviazione, il messaggio di audit ARCE (fine recupero oggetto di archiviazione) visualizza ARUN (middleware di archiviazione non disponibile) o GERR (errore generale) nel campo dei risultati. La seguente riga di esempio del registro di controllo mostra che il messaggio ARCE è terminato con il risultato ARUN per CBID 498D8A1F681F05B3.

   ```
   [AUDT:[CBID(UI64):0x498D8A1F681F05B3][VLID(UI64):□20091127][RSLT(FC32
   ):ARUN][AVER(UI32):7]
   [ATIM(UI64):1350613602969243][ATYP(FC32):ARCE][ANID(UI32):13959984][A
   MID(FC32):ARCI]
   [ATID(UI64):4560349751312520631]]
   ```

   Per ulteriori informazioni, consultare le istruzioni relative ai messaggi di audit.

c. Registrare il CBID di ciascun oggetto che ha avuto un errore di richiesta.

   È inoltre possibile registrare le seguenti informazioni aggiuntive utilizzate dal TSM per identificare gli oggetti salvati dal nodo di archiviazione:

   - **Nome spazio file**: Equivalente all'ID nodo archivio. Per trovare l'ID nodo archivio, selezionare **SUPPORT** > **Tools** > **Grid topology**. Quindi, selezionare **nodo archivio** > **ARC** > **destinazione** > **Panoramica**.
   - **High Level Name**: Equivalente all'ID del volume assegnato all'oggetto dal nodo di archiviazione. L'ID del volume assume la forma di una data (ad esempio, `20091127`), e viene registrato come VLID dell'oggetto nei messaggi di audit dell'archivio.
   - **Nome livello basso**: Equivalente al CBID assegnato a un oggetto dal sistema StorageGRID.

d. Disconnettersi dalla shell dei comandi: `exit`

3. Controllare il server TSM per verificare se gli oggetti identificati al punto 2 non sono permanentemente disponibili:

   a. Accedere alla console di amministrazione del server TSM: `dsmadmc`

      Utilizzare il nome utente amministrativo e la password configurati per il servizio ARC. Immettere il nome utente e la password in Grid Manager. Per visualizzare il nome utente, selezionare **SUPPORT** > **Tools** > **Grid topology**. Quindi, selezionare **Archive Node** > **ARC** > **Target** > **Configuration**.)

   b. Determinare se l'oggetto non è permanentemente disponibile.

      Ad esempio, è possibile cercare nel registro attività TSM un errore di integrità dei dati per quell'oggetto. Nell'esempio seguente viene illustrata una ricerca nel registro delle attività per il giorno precedente di

un oggetto con CBID `498D8A1F681F05B3`.

```
> query actlog begindate=-1 search=276C14E94082CC69
12/21/2008 05:39:15 ANR0548W Retrieve or restore
failed for session 9139359 for node DEV-ARC-20 (Bycast ARC)
processing file space /19130020 4 for file /20081002/
498D8A1F681F05B3 stored as Archive - data
integrity error detected. (SESSION: 9139359)
>
```

A seconda della natura dell'errore, il CBID potrebbe non essere registrato nel log delle attività del TSM. Potrebbe essere necessario cercare altri errori TSM nel registro durante il periodo di errore della richiesta.

c. Se un intero nastro non è disponibile in modo permanente, identificare i CBID per tutti gli oggetti memorizzati su quel volume: `query content TSM_Volume_Name`

dove `TSM_Volume_Name` È il nome TSM del nastro non disponibile. Di seguito viene riportato un esempio dell'output di questo comando:

```
 > query content TSM-Volume-Name
Node Name     Type Filespace  FSID Client's Name for File Name
------------- ---- ---------- ---- --------------------------
DEV-ARC-20    Arch /19130020  216  /20081201/ C1D172940E6C7E12
DEV-ARC-20    Arch /19130020  216  /20081201/ F1D7FBC2B4B0779E
```

Il `Client's Name for File Name` È uguale all'ID del volume del nodo di archiviazione (o TSM "high level name") seguito dal CBID dell'oggetto (o TSM "low level name"). Ovvero, il `Client's Name for File Name` prende la forma `/Archive Node volume ID /CBID`. Nella prima riga dell'output di esempio, il `Client's Name for File Name` è `/20081201/ C1D172940E6C7E12`.

Ricordate anche che il `Filespace` È l'ID del nodo del nodo di archiviazione.

Per annullare la richiesta di recupero, sono necessari il CBID di ciascun oggetto memorizzato nel volume e l'ID del nodo del nodo di archiviazione.

4. Per ogni oggetto non disponibile in modo permanente, annullare la richiesta di recupero ed emettere un comando per informare il sistema StorageGRID che la copia dell'oggetto è stata persa:

> Utilizzare la console ADE con cautela. Se la console non viene utilizzata correttamente, è possibile interrompere le operazioni di sistema e danneggiare i dati. Immettere i comandi con attenzione e utilizzare solo i comandi descritti in questa procedura.

a. Se non si è già connessi al nodo di archiviazione, effettuare l'accesso come segue:
   i. Immettere il seguente comando: `ssh admin@grid_node_IP`
   ii. Immettere la password elencata in `Passwords.txt` file.

iii. Immettere il seguente comando per passare a root: `su -`

iv. Immettere la password elencata in `Passwords.txt` file.

b. Accedere alla console ADE del servizio ARC: `telnet localhost 1409`

c. Annullare la richiesta per l'oggetto: `/proc/BRTR/cancel -c CBID`

dove `CBID` È l'identificatore dell'oggetto che non può essere recuperato dal TSM.

Se le sole copie dell'oggetto sono su nastro, la richiesta "recupero in blocco" viene annullata con un messaggio "1 Requests Cancelled". Se nel sistema sono presenti copie dell'oggetto, il recupero dell'oggetto viene elaborato da un modulo diverso, in modo che la risposta al messaggio sia "0 requests Cancelled" (0 richieste annullate).

d. Eseguire un comando per notificare al sistema StorageGRID che una copia dell'oggetto è stata persa e che è necessario eseguire un'altra copia: `/proc/CMSI/Object_Lost CBID node_ID`

dove `CBID` È l'identificatore dell'oggetto che non può essere recuperato dal server TSM, e. `node_ID` È l'ID nodo del nodo di archiviazione in cui il recupero non è riuscito.

Immettere un comando separato per ogni copia di oggetto persa: L'immissione di un intervallo di CBID non è supportata.

Nella maggior parte dei casi, il sistema StorageGRID inizia immediatamente a creare copie aggiuntive dei dati degli oggetti per garantire che venga rispettato il criterio ILM del sistema.

Tuttavia, se la regola ILM dell'oggetto specifica che è stata eseguita una sola copia e che tale copia è stata persa, l'oggetto non può essere recuperato. In questo caso, eseguire il `Object_Lost` Il comando rimuove i metadati dell'oggetto perso dal sistema StorageGRID.

Quando il `Object_Lost` il comando viene completato correttamente e viene visualizzato il seguente messaggio:

```
CLOC_LOST_ANS returned result 'SUCS'
```

+

> Il `/proc/CMSI/Object_Lost` Il comando è valido solo per gli oggetti persi memorizzati nei nodi di archiviazione.

a. Uscire dalla console ADE: `exit`

b. Disconnettersi dal nodo di archiviazione: `exit`

5. Reimpostare il valore di Request Failures (errori richiesta) nel sistema StorageGRID:

a. Accedere a **nodo archivio** > **ARC** > **Recupera** > **Configurazione** e selezionare **Reset Request Failure Count**.

b. Fare clic su **Applica modifiche**.

Informazioni correlate

"Amministrare StorageGRID"

"Esaminare i registri di audit"

VMware: Configurare la macchina virtuale per il riavvio automatico

Se la macchina virtuale non si riavvia dopo il riavvio di VMware vSphere Hypervisor, potrebbe essere necessario configurare la macchina virtuale per il riavvio automatico.

Eseguire questa procedura se si nota che una macchina virtuale non si riavvia durante il ripristino di un nodo di griglia o l'esecuzione di un'altra procedura di manutenzione.

Fasi

1. Nell'albero di VMware vSphere Client, selezionare la macchina virtuale non avviata.
2. Fare clic con il pulsante destro del mouse sulla macchina virtuale e selezionare **Power on** (accensione).
3. Configurare VMware vSphere Hypervisor per riavviare automaticamente la macchina virtuale in futuro.

Procedure del nodo di rete

Procedure del nodo Grid: Panoramica

Potrebbe essere necessario eseguire procedure su un nodo di griglia specifico. Sebbene sia possibile eseguire alcune di queste procedure da Grid Manager, la maggior parte delle procedure richiede l'accesso a Server Manager dalla riga di comando del nodo.

Server Manager viene eseguito su ogni nodo grid per supervisionare l'avvio e l'arresto dei servizi e per garantire che i servizi si uniscano e abbandonino correttamente il sistema StorageGRID. Server Manager monitora inoltre i servizi su ogni nodo grid e tenta automaticamente di riavviare tutti i servizi che segnalano gli errori.

> L'accesso a Server Manager deve essere effettuato solo se il supporto tecnico lo ha richiesto.

> Al termine dell'operazione con Server Manager, chiudere la sessione corrente della shell dei comandi e disconnettersi. Inserire: `exit`

Visualizzare lo stato e la versione di Server Manager

Per ciascun nodo Grid, è possibile visualizzare lo stato e la versione correnti di Server Manager in esecuzione su tale nodo Grid. È inoltre possibile ottenere lo stato corrente di tutti i servizi in esecuzione su quel nodo della griglia.

Prima di iniziare

Hai il `Passwords.txt` file.

Fasi

1. Accedere al nodo Grid:
   a. Immettere il seguente comando: `ssh admin@`*`grid_node_IP`*
   b. Immettere la password elencata in `Passwords.txt` file.

c. Immettere il seguente comando per passare a root: `su -`

d. Immettere la password elencata in `Passwords.txt` file.

Una volta effettuato l'accesso come root, il prompt cambia da `$` a. `#`.

2. Visualizzare lo stato corrente di Server Manager in esecuzione sul nodo grid: **`service servermanager status`**

   Viene riportato lo stato corrente di Server Manager in esecuzione sul nodo grid (in esecuzione o meno). Se lo stato di Server Manager è `running`, l'ora in cui è stato eseguito dall'ultimo avvio. Ad esempio:

   ```
   servermanager running for 1d, 13h, 0m, 30s
   ```

3. Visualizzare la versione corrente di Server Manager in esecuzione su un nodo Grid: **`service servermanager version`**

   Viene visualizzata la versione corrente. Ad esempio:

   ```
   11.1.0-20180425.1905.39c9493
   ```

4. Disconnettersi dalla shell dei comandi: **`exit`**

Visualizzare lo stato corrente di tutti i servizi

È possibile visualizzare lo stato corrente di tutti i servizi in esecuzione su un nodo Grid in qualsiasi momento.

Prima di iniziare

Hai il `Passwords.txt` file.

Fasi

1. Accedere al nodo Grid:

   a. Immettere il seguente comando: `ssh admin@`*`grid_node_IP`*

   b. Immettere la password elencata in `Passwords.txt` file.

   c. Immettere il seguente comando per passare a root: `su -`

   d. Immettere la password elencata in `Passwords.txt` file.

   Una volta effettuato l'accesso come root, il prompt cambia da `$` a. `#`.

2. Visualizzare lo stato di tutti i servizi in esecuzione sul nodo grid: `storagegrid-status`

   Ad esempio, l'output per il nodo di amministrazione primario mostra lo stato corrente dei servizi AMS, CMN e NMS in esecuzione. Questo output viene aggiornato immediatamente se lo stato di un servizio cambia.

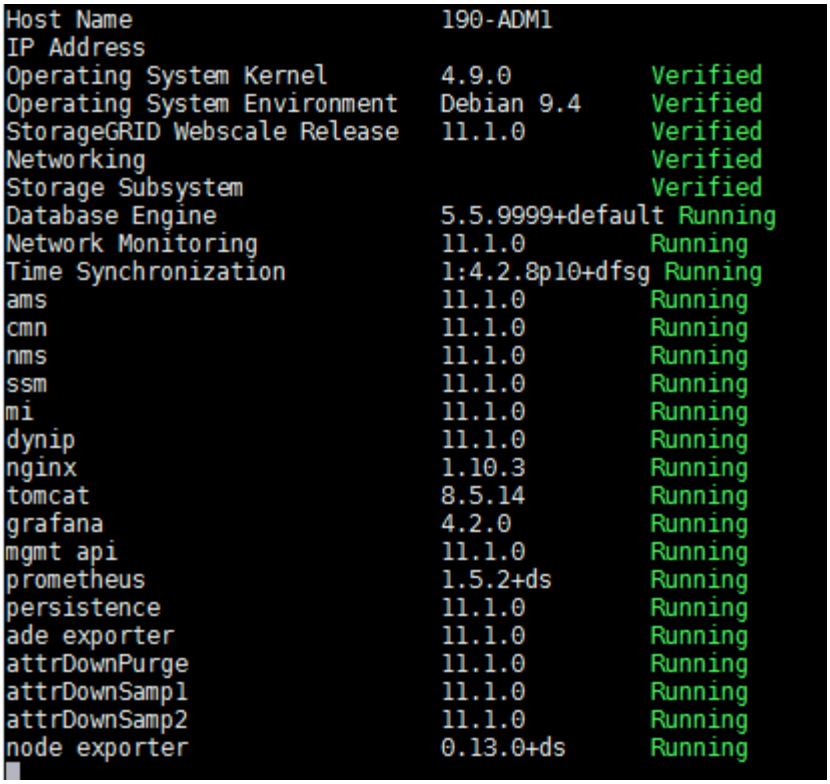

3. Tornare alla riga di comando, premere **Ctrl**+**C**.
4. Se si desidera, visualizzare un report statico per tutti i servizi in esecuzione sul nodo Grid: `/usr/local/servermanager/reader.rb`

   Questo report include le stesse informazioni del report continuamente aggiornato, ma non viene aggiornato se lo stato di un servizio cambia.

5. Disconnettersi dalla shell dei comandi: `exit`

Avviare Server Manager e tutti i servizi

Potrebbe essere necessario avviare Server Manager, che avvia anche tutti i servizi sul nodo Grid.

Prima di iniziare

Hai il `Passwords.txt` file.

A proposito di questa attività

L'avvio di Server Manager su un nodo grid in cui è già in esecuzione comporta il riavvio di Server Manager e di tutti i servizi sul nodo grid.

Fasi

1. Accedere al nodo Grid:

   a. Immettere il seguente comando: `ssh admin@`*`grid_node_IP`*

   b. Immettere la password elencata in `Passwords.txt` file.

   c. Immettere il seguente comando per passare a root: `su -`

d. Immettere la password elencata in `Passwords.txt` file.

Una volta effettuato l'accesso come root, il prompt cambia da `$` a. `#`.

2. Avviare Server Manager: `service servermanager start`
3. Disconnettersi dalla shell dei comandi: `exit`

Riavviare Server Manager e tutti i servizi

Potrebbe essere necessario riavviare il server manager e tutti i servizi in esecuzione su un nodo grid.

Prima di iniziare

Hai il `Passwords.txt` file.

Fasi

1. Accedere al nodo Grid:

   a. Immettere il seguente comando: `ssh admin@grid_node_IP`

   b. Immettere la password elencata in `Passwords.txt` file.

   c. Immettere il seguente comando per passare a root: `su -`

   d. Immettere la password elencata in `Passwords.txt` file.

   Una volta effettuato l'accesso come root, il prompt cambia da `$` a. `#`.

2. Riavviare Server Manager e tutti i servizi sul nodo grid: `service servermanager restart`

   Server Manager e tutti i servizi sul nodo grid vengono arrestati e quindi riavviati.

   > Utilizzando il `restart` il comando è identico a quello utilizzato da `stop` seguito dal comando `start` comando.

3. Disconnettersi dalla shell dei comandi: `exit`

Arrestare Server Manager e tutti i servizi

Server Manager è progettato per essere eseguito in qualsiasi momento, ma potrebbe essere necessario interrompere Server Manager e tutti i servizi in esecuzione su un nodo grid.

Prima di iniziare

Hai il `Passwords.txt` file.

Fasi

1. Accedere al nodo Grid:

   a. Immettere il seguente comando: `ssh admin@grid_node_IP`

   b. Immettere la password elencata in `Passwords.txt` file.

c. Immettere il seguente comando per passare a root: `su -`

d. Immettere la password elencata in `Passwords.txt` file.

Una volta effettuato l'accesso come root, il prompt cambia da `$` a. `#`.

2. Arrestare Server Manager e tutti i servizi in esecuzione sul nodo grid: `service servermanager stop`

   Server Manager e tutti i servizi in esecuzione sul nodo grid vengono terminati senza problemi. L'arresto dei servizi può richiedere fino a 15 minuti.

3. Disconnettersi dalla shell dei comandi: `exit`

Visualizzare lo stato corrente del servizio

È possibile visualizzare lo stato corrente di un servizio in esecuzione su un nodo Grid in qualsiasi momento.

Prima di iniziare

Hai il `Passwords.txt` file.

Fasi

1. Accedere al nodo Grid:

   a. Immettere il seguente comando: `ssh admin@grid_node_IP`

   b. Immettere la password elencata in `Passwords.txt` file.

   c. Immettere il seguente comando per passare a root: `su -`

   d. Immettere la password elencata in `Passwords.txt` file.

   Una volta effettuato l'accesso come root, il prompt cambia da `$` a. `#`.

2. Visualizzare lo stato corrente di un servizio in esecuzione su un nodo grid: `**service *servicename* status**` lo stato corrente del servizio richiesto in esecuzione sul nodo grid viene segnalato (in esecuzione o meno). Ad esempio:

   ```
   cmn running for 1d, 14h, 21m, 2s
   ```

3. Disconnettersi dalla shell dei comandi: **`exit`**

Interrompere il servizio

Alcune procedure di manutenzione richiedono l'interruzione di un singolo servizio mantenendo in esecuzione altri servizi sul nodo grid. Interrompere i singoli servizi solo quando richiesto da una procedura di manutenzione.

Prima di iniziare

Hai il `Passwords.txt` file.

A proposito di questa attività

Quando si utilizza questa procedura per “arrestare amministrativamente” un servizio, Server Manager non riavvierà automaticamente il servizio. È necessario avviare il servizio singolo manualmente o riavviare Server Manager.

Se è necessario arrestare il servizio LDR su un nodo di storage, tenere presente che potrebbe essere necessario un po' di tempo per arrestare il servizio in presenza di connessioni attive.

Fasi

1. Accedere al nodo Grid:
   a. Immettere il seguente comando: `ssh admin@grid_node_IP`
   b. Immettere la password elencata in `Passwords.txt` file.
   c. Immettere il seguente comando per passare a root: `su -`
   d. Immettere la password elencata in `Passwords.txt` file.

   Una volta effettuato l’accesso come root, il prompt cambia da `$` a. `#`.
2. Interruzione di un singolo servizio: `service servicename stop`

   Ad esempio:

   ```
   service ldr stop
   ```

   L’interruzione dei servizi può richiedere fino a 11 minuti.
3. Disconnettersi dalla shell dei comandi: `exit`

Informazioni correlate

"Forzare l’interruzione del servizio"

Impostare l’apparecchio in modalità di manutenzione

Prima di eseguire specifiche procedure di manutenzione, è necessario attivare la modalità di manutenzione dell’apparecchio.

Prima di iniziare

- Hai effettuato l’accesso a Grid Manager utilizzando un "browser web supportato".
- Si dispone dell’autorizzazione di accesso Maintenance o Root. Per ulteriori informazioni, consultare le istruzioni per l’amministrazione di StorageGRID.

A proposito di questa attività

In rari casi, l’attivazione della modalità di manutenzione di un’appliance StorageGRID potrebbe rendere l’appliance non disponibile per l’accesso remoto.

La password dell’account admin e le chiavi host SSH per un’appliance StorageGRID in modalità di manutenzione rimangono le stesse di quando l’appliance era in servizio.

Fasi

1. Da Grid Manager, selezionare **NODES**.
2. Dalla vista ad albero della pagina Nodes (nodi), selezionare il nodo di storage dell'appliance.
3. Selezionare **Tasks**.

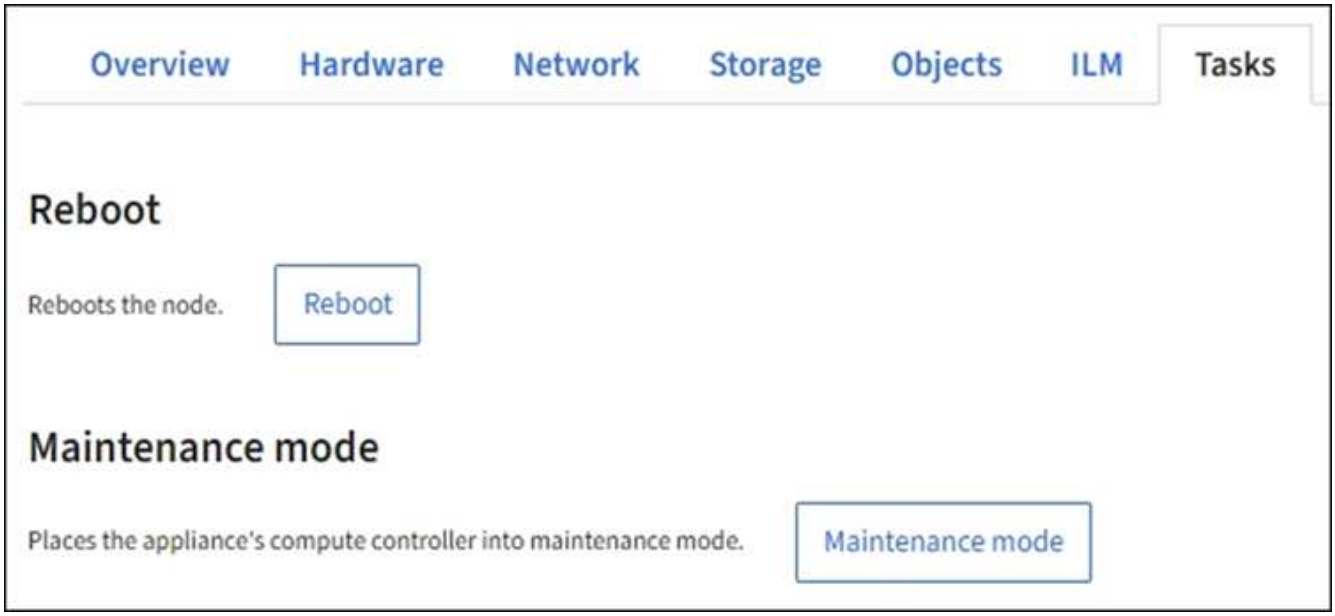

4. Selezionare **modalità di manutenzione**. Viene visualizzata una finestra di dialogo di conferma.
5. Inserire la passphrase di provisioning e selezionare **OK**.

   Una barra di avanzamento e una serie di messaggi, tra cui "richiesta inviata", "interruzione StorageGRID" e "riavvio", indicano che l'appliance sta completando la procedura per accedere alla modalità di manutenzione.

   Quando l'appliance è in modalità di manutenzione, un messaggio di conferma elenca gli URL che è possibile utilizzare per accedere al programma di installazione dell'appliance StorageGRID.

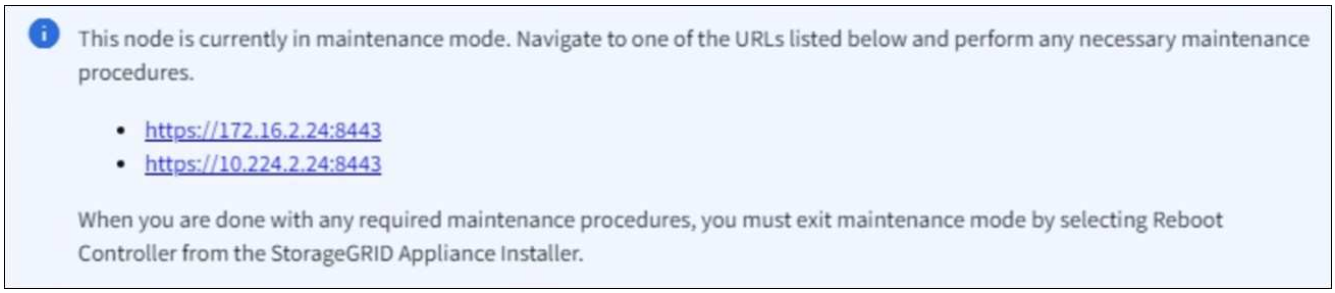

6. Per accedere al programma di installazione dell'appliance StorageGRID, selezionare uno degli URL visualizzati.

   Se possibile, utilizzare l'URL contenente l'indirizzo IP della porta Admin Network dell'appliance.

   > Accesso `https://169.254.0.1:8443` richiede una connessione diretta alla porta di gestione locale.

7. Dal programma di installazione dell'appliance StorageGRID, verificare che l'appliance sia in modalità di manutenzione.

8. Eseguire le attività di manutenzione richieste.
9. Dopo aver completato le attività di manutenzione, uscire dalla modalità di manutenzione e riprendere il normale funzionamento del nodo. Dal programma di installazione dell'appliance StorageGRID, selezionare **Avanzate** > **Riavvia controller**, quindi selezionare **Riavvia in StorageGRID**.

Il riavvio dell'appliance e il ricongiungersi alla griglia possono richiedere fino a 20 minuti. Per confermare che il riavvio è stato completato e che il nodo ha ricongiungersi alla griglia, tornare a Grid Manager. La pagina **Nodes** dovrebbe visualizzare uno stato normale (icona con segno di spunta verde a sinistra del nome del nodo) per il nodo appliance, che indica che non sono attivi avvisi e che il nodo è connesso alla griglia.

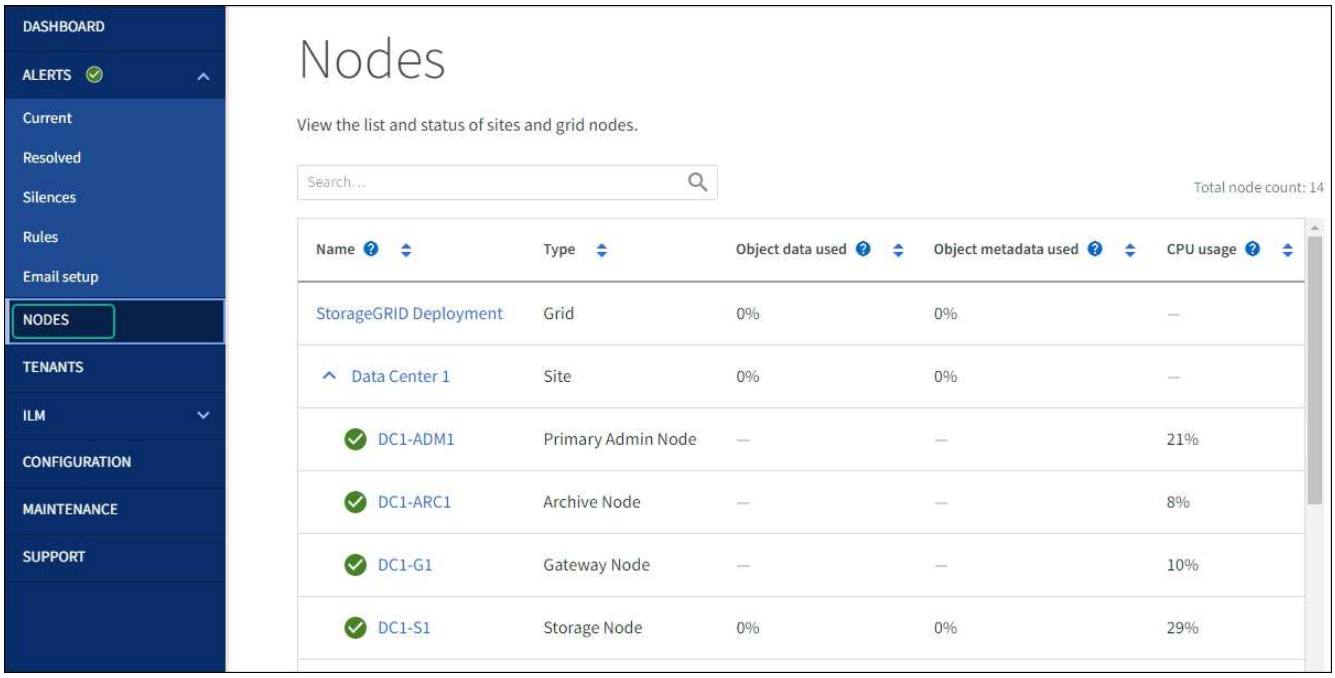

Forzare l'interruzione del servizio

Se è necessario interrompere immediatamente un servizio, è possibile utilizzare `force-stop` comando.

Prima di iniziare

Hai il `Passwords.txt` file.

Fasi

1. Accedere al nodo Grid:
   a. Immettere il seguente comando: `ssh admin@grid_node_IP`
   b. Immettere la password elencata in `Passwords.txt` file.
   c. Immettere il seguente comando per passare a root: `su -`
   d. Immettere la password elencata in `Passwords.txt` file.

   Una volta effettuato l'accesso come root, il prompt cambia da `$` a. `#`.
2. Forzare manualmente l'interruzione del servizio: `service servicename force-stop`

   Ad esempio:

   ```
   service ldr force-stop
   ```

   Il sistema attende 30 secondi prima di terminare il servizio.
3. Disconnettersi dalla shell dei comandi: `exit`

Avviare o riavviare il servizio

Potrebbe essere necessario avviare un servizio che è stato arrestato oppure arrestare e riavviare un servizio.

Prima di iniziare

Hai il `Passwords.txt` file.

Fasi

1. Accedere al nodo Grid:
   a. Immettere il seguente comando: `ssh admin@grid_node_IP`
   b. Immettere la password elencata in `Passwords.txt` file.
   c. Immettere il seguente comando per passare a root: `su -`
   d. Immettere la password elencata in `Passwords.txt` file.

   Una volta effettuato l'accesso come root, il prompt cambia da `$` a. `#`.
2. Decidere quale comando emettere, in base al fatto che il servizio sia attualmente in esecuzione o

interrotto.

- Se il servizio è attualmente arrestato, utilizzare `start` comando per avviare il servizio manualmente: `service servicename start`

  Ad esempio:

  ```
  service ldr start
  ```

- Se il servizio è in esecuzione, utilizzare `restart` comando per arrestare e riavviare il servizio: `service servicename restart`

  Ad esempio:

```
service ldr restart
```

+

> Utilizzando il `restart` il comando è identico a quello utilizzato da `stop` seguito dal comando `start` comando. È possibile che si verifici problemi `restart` anche se il servizio è attualmente arrestato.

3. Disconnettersi dalla shell dei comandi: `exit`

Rimuovere i rimap delle porte

Se si desidera configurare un endpoint per il servizio Load Balancer e si desidera utilizzare una porta che è già stata configurata come porta mappata di un remap di porta, è necessario prima rimuovere il remap di porta esistente, altrimenti l'endpoint non sarà efficace. È necessario eseguire uno script su ciascun nodo Admin e nodo gateway che dispone di porte remapped in conflitto per rimuovere tutti i remap delle porte del nodo.

A proposito di questa attività

Questa procedura rimuove tutti i rimap delle porte. Se hai bisogno di conservare alcuni rimaps, contatta il supporto tecnico.

Per informazioni sulla configurazione degli endpoint del bilanciamento del carico, vedere "Configurazione degli endpoint del bilanciamento del carico".

> Se il remap della porta fornisce l'accesso al client, riconfigurare il client in modo che utilizzi una porta diversa come endpoint del bilanciamento del carico per evitare la perdita di servizio. In caso contrario, la rimozione del mapping delle porte causerà la perdita dell'accesso al client e dovrebbe essere pianificata in modo appropriato.

> Questa procedura non funziona per un sistema StorageGRID implementato come container su host bare metal. Consultare le istruzioni per "rimozione dei rimaps delle porte sugli host bare metal".

Fasi

1. Accedere al nodo.
   a. Immettere il seguente comando: `ssh -p 8022 admin@node_IP`

      La porta 8022 è la porta SSH del sistema operativo di base, mentre la porta 22 è la porta SSH del motore dei container che esegue StorageGRID.

   b. Immettere la password elencata in `Passwords.txt` file.
   c. Immettere il seguente comando per passare a root: `su -`
   d. Immettere la password elencata in `Passwords.txt` file.

      Una volta effettuato l'accesso come root, il prompt cambia da `$` a. `#`.

2. Eseguire il seguente script: `remove-port-remap.sh`
3. Riavviare il nodo.

   Seguire le istruzioni per "riavvio di un nodo grid".

4. Ripetere questi passaggi su ogni nodo Admin e nodo gateway con porte remapped in conflitto.

Rimuovere i rimaps delle porte sugli host bare metal

Se si desidera configurare un endpoint per il servizio Load Balancer e si desidera utilizzare una porta che è già stata configurata come porta mappata di un remap di porta, è necessario prima rimuovere il remap di porta esistente, altrimenti l'endpoint non sarà efficace.

A proposito di questa attività

Se si esegue StorageGRID su host bare metal, seguire questa procedura invece della procedura generale per rimuovere i rimaps delle porte. È necessario modificare il file di configurazione del nodo per ogni nodo Admin e nodo gateway che ha porte remapped in conflitto per rimuovere tutti i remap delle porte del nodo e riavviare il nodo.

> Questa procedura rimuove tutti i rimap delle porte. Se hai bisogno di conservare alcuni rimaps, contatta il supporto tecnico.

Per informazioni sulla configurazione degli endpoint del bilanciamento del carico, vedere le istruzioni per l'amministrazione di StorageGRID.

> Questa procedura può causare una perdita temporanea del servizio quando i nodi vengono riavviati.

Fasi

1. Accedere all'host che supporta il nodo. Accedere come root o con un account che dispone dell'autorizzazione sudo.
2. Eseguire il seguente comando per disattivare temporaneamente il nodo: `sudo storagegrid node stop node-name`
3. Utilizzando un editor di testo come vim o pico, modificare il file di configurazione del nodo per il nodo.

Il file di configurazione del nodo è disponibile all'indirizzo `/etc/storagegrid/nodes/node-name.conf`.

4. Individuare la sezione del file di configurazione del nodo che contiene i rimap delle porte.

   Vedere le ultime due righe nell'esempio seguente.

```
ADMIN_NETWORK_CONFIG = STATIC
ADMIN_NETWORK_ESL = 10.0.0.0/8, 172.19.0.0/16, 172.21.0.0/16
ADMIN_NETWORK_GATEWAY = 10.224.0.1
ADMIN_NETWORK_IP = 10.224.5.140
ADMIN_NETWORK_MASK = 255.255.248.0
ADMIN_NETWORK_MTU = 1400
ADMIN_NETWORK_TARGET = eth1
ADMIN_NETWORK_TARGET_TYPE = Interface
BLOCK_DEVICE_VAR_LOCAL = /dev/sda2
CLIENT_NETWORK_CONFIG = STATIC
CLIENT_NETWORK_GATEWAY = 47.47.0.1
CLIENT_NETWORK_IP = 47.47.5.140
CLIENT_NETWORK_MASK = 255.255.248.0
CLIENT_NETWORK_MTU = 1400
CLIENT_NETWORK_TARGET = eth2
CLIENT_NETWORK_TARGET_TYPE = Interface
GRID_NETWORK_CONFIG = STATIC
GRID_NETWORK_GATEWAY = 192.168.0.1
GRID_NETWORK_IP = 192.168.5.140
GRID_NETWORK_MASK = 255.255.248.0
GRID_NETWORK_MTU = 1400
GRID_NETWORK_TARGET = eth0
GRID_NETWORK_TARGET_TYPE = Interface
NODE_TYPE = VM_API_Gateway
PORT_REMAP = client/tcp/8082/443
PORT_REMAP_INBOUND = client/tcp/8082/443
```

5. Modificare LE voci PORT_REMAP e PORT_REMAP_INBOUND per rimuovere i rimap delle porte.

```
PORT_REMAP =
PORT_REMAP_INBOUND =
```

6. Eseguire il seguente comando per convalidare le modifiche apportate al file di configurazione del nodo per il nodo: `sudo storagegrid node validate node-name`

   Risolvere eventuali errori o avvisi prima di passare alla fase successiva.

7. Eseguire il seguente comando per riavviare il nodo senza i rimaps delle porte: `sudo storagegrid node start node-name`

8. Accedere al nodo come admin utilizzando la password elencata in `Passwords.txt` file.
9. Verificare che i servizi vengano avviati correttamente.
    a. Visualizzare un elenco degli stati di tutti i servizi sul server:`sudo storagegrid-status`

       Lo stato viene aggiornato automaticamente.

    b. Attendere che tutti i servizi abbiano lo stato di in esecuzione o verificato.
    c. Uscire dalla schermata di stato:`Ctrl+C`
10. Ripetere questi passaggi su ogni nodo Admin e nodo gateway con porte remapped in conflitto.

Nodo di reboot grid

Nodo reboot grid: Panoramica

È possibile riavviare un nodo Grid da Grid Manager o dalla shell dei comandi del nodo.

Quando si riavvia un nodo Grid, il nodo si spegne e si riavvia. Tutti i servizi vengono riavviati automaticamente.

Se si prevede di riavviare i nodi di storage, tenere presente quanto segue:

- Se una regola ILM specifica un comportamento di acquisizione di doppio commit o bilanciato e non è possibile creare immediatamente tutte le copie richieste, StorageGRID commuta immediatamente tutti gli oggetti acquisiti di recente su due nodi di storage sullo stesso sito e valuta ILM in un secondo momento. Se si desidera riavviare due o più nodi di storage su un determinato sito, potrebbe non essere possibile accedere a questi oggetti per la durata del riavvio.
- Per garantire l'accesso a tutti gli oggetti durante il riavvio di un nodo di storage, interrompere l'acquisizione di oggetti in un sito per circa un'ora prima di riavviare il nodo.

Riavviare il nodo Grid da Grid Manager

Il riavvio di un nodo Grid da Grid Manager genera il `reboot` sul nodo di destinazione.

Prima di iniziare

- Hai effettuato l'accesso a Grid Manager utilizzando un "browser web supportato".
- Si dispone dell'autorizzazione di accesso Maintenance o Root.
- Si dispone della passphrase di provisioning.

Fasi

1. Selezionare **NODI**.
2. Selezionare il nodo della griglia che si desidera riavviare.
3. Selezionare la scheda **Tasks**.

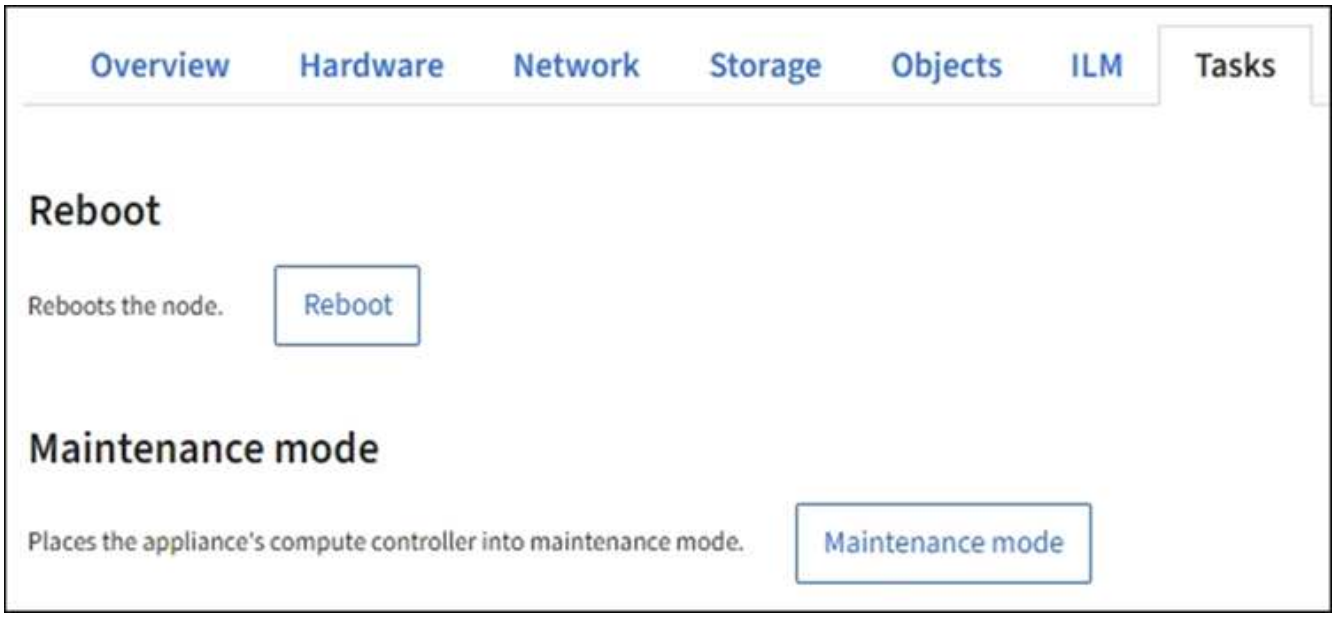

4. Selezionare **Reboot** (Riavvia).

   Viene visualizzata una finestra di dialogo di conferma.

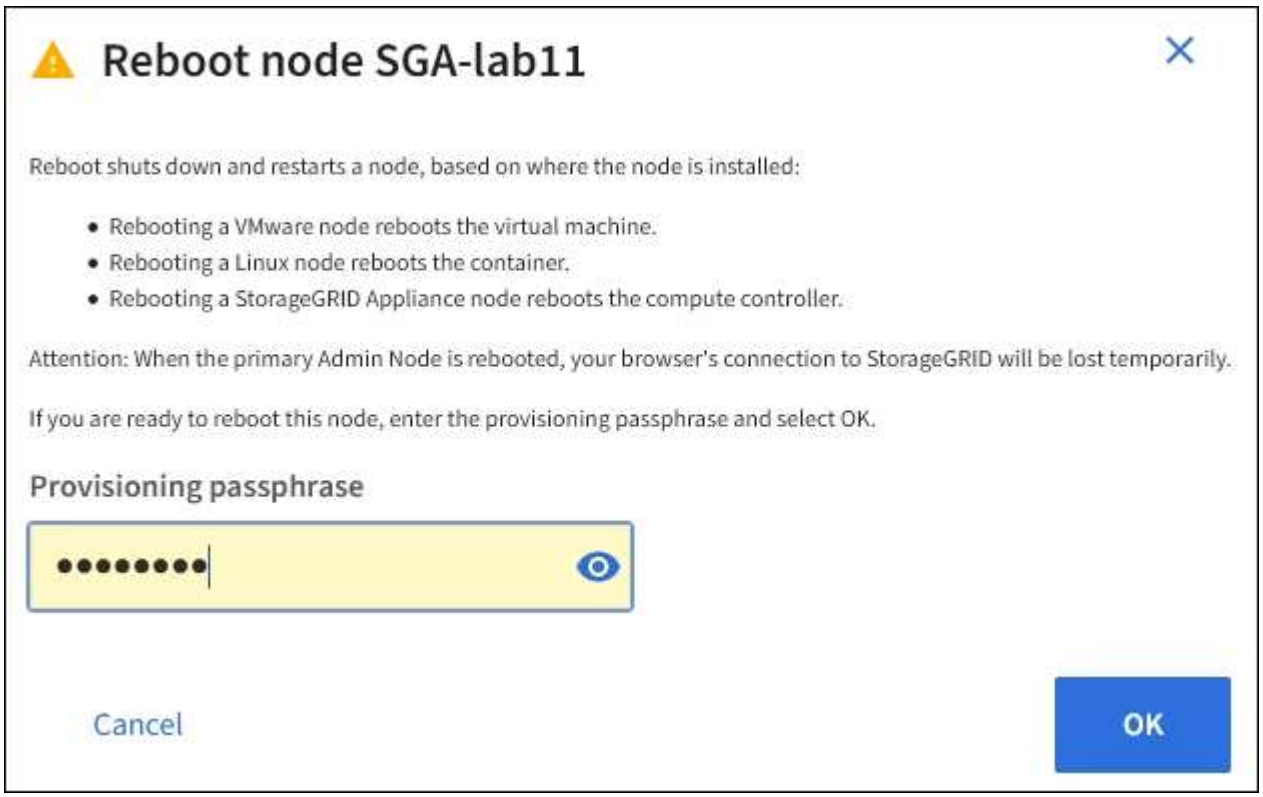

> Se si sta riavviando il nodo di amministrazione primario, la finestra di dialogo di conferma ricorda che la connessione del browser a Grid Manager viene temporaneamente persa quando i servizi vengono arrestati.

5. Inserire la passphrase di provisioning e selezionare **OK**.
6. Attendere il riavvio del nodo.

L'arresto dei servizi potrebbe richiedere del tempo.

Quando il nodo viene riavviato, l'icona grigia (amministrativamente in basso) viene visualizzata sul lato sinistro della pagina **Nodes**. Quando tutti i servizi sono stati riavviati e il nodo è connesso correttamente alla griglia, la pagina **Nodes** dovrebbe visualizzare uno stato normale (nessuna icona a sinistra del nome del nodo), a indicare che nessun avviso è attivo e che il nodo è connesso alla griglia.

Riavviare il nodo Grid dalla shell dei comandi

Se è necessario monitorare più da vicino l'operazione di riavvio o se non si riesce ad accedere a Grid Manager, è possibile accedere al nodo Grid ed eseguire il comando di riavvio di Server Manager dalla shell dei comandi.

Prima di iniziare

Hai il `Passwords.txt` file.

Fasi

1. Accedere al nodo Grid:
   a. Immettere il seguente comando: `ssh admin@grid_node_IP`
   b. Immettere la password elencata in `Passwords.txt` file.
   c. Immettere il seguente comando per passare a root: `su -`
   d. Immettere la password elencata in `Passwords.txt` file.

   Una volta effettuato l'accesso come root, il prompt cambia da `$` a. `#`.
2. Facoltativamente, interrompere i servizi: `service servermanager stop`

   L'interruzione dei servizi è un passaggio facoltativo, ma consigliato. L'arresto dei servizi può richiedere fino a 15 minuti e potrebbe essere necessario accedere al sistema in remoto per monitorare il processo di arresto prima di riavviare il nodo nella fase successiva.
3. Riavviare il nodo Grid: `reboot`
4. Disconnettersi dalla shell dei comandi: `exit`

Chiudere il nodo della griglia

È possibile chiudere un nodo Grid dalla shell dei comandi del nodo.

Prima di iniziare

- Hai il `Passwords.txt` file.

A proposito di questa attività

Prima di eseguire questa procedura, esaminare le seguenti considerazioni:

- In generale, non è necessario spegnere più di un nodo alla volta per evitare interruzioni.
- Non spegnere un nodo durante una procedura di manutenzione, a meno che non venga espressamente richiesto dalla documentazione o dal supporto tecnico.

- Il processo di shutdown si basa sulla posizione in cui è installato il nodo, come segue:
  - L'arresto di un nodo VMware arresta la macchina virtuale.
  - L'arresto di un nodo Linux arresta il container.
  - L'arresto di un nodo appliance StorageGRID arresta il controller di calcolo.
- Se si prevede di chiudere più di un nodo di storage in un sito, interrompere l'acquisizione di oggetti in quel sito per circa un'ora prima di spegnere i nodi.

  Se una regola ILM utilizza l'opzione di acquisizione **doppio commit** (o se una regola utilizza l'opzione **bilanciato** e non è possibile creare immediatamente tutte le copie richieste), StorageGRID commuta immediatamente gli oggetti appena acquisiti su due nodi di storage sullo stesso sito e valuta ILM in un secondo momento. Se più di un nodo di storage in un sito viene arrestato, potrebbe non essere possibile accedere agli oggetti appena acquisiti per la durata della chiusura. Anche le operazioni di scrittura potrebbero non riuscire se nel sito rimangono disponibili troppi nodi di storage. Vedere "Gestire gli oggetti con ILM".

Fasi

1. Accedere al nodo Grid:
   a. Immettere il seguente comando: `ssh admin@grid_node_IP`
   b. Immettere la password elencata in `Passwords.txt` file.
   c. Immettere il seguente comando per passare a root: `su -`
   d. Immettere la password elencata in `Passwords.txt` file.

   Una volta effettuato l'accesso come root, il prompt cambia da `$` a. `#`.
2. Arrestare tutti i servizi: `service servermanager stop`

   L'arresto dei servizi può richiedere fino a 15 minuti e potrebbe essere necessario accedere al sistema in remoto per monitorare il processo di arresto.
3. Se il nodo è in esecuzione su una macchina virtuale VMware o si tratta di un nodo appliance, eseguire il comando shutdown: `shutdown -h now`

   Eseguire questa operazione indipendentemente dal risultato dell' `service servermanager stop` comando.

   > Dopo aver eseguito il `shutdown -h now` su un nodo appliance, è necessario spegnere e riaccendere l'appliance per riavviare il nodo.

   Per l'appliance, questo comando spegne il controller, ma l'appliance è ancora accesa. Completare la fase successiva.
4. Se si sta spegnendo un nodo appliance, seguire la procedura relativa all'appliance.

SGF6112

a. Spegnere l'apparecchio.

b. Attendere che il LED di alimentazione blu si spenga.

SG6000

a. Attendere che il LED verde cache Active (cache attiva) sul retro dei controller dello storage si spenga.

   Questo LED si accende quando i dati memorizzati nella cache devono essere scritti sui dischi. Prima di spegnere il prodotto, attendere che il LED si spenga.

b. Spegnere l'apparecchio e attendere che il LED di alimentazione blu si spenga.

SG5700

a. Attendere che il LED verde cache Active (cache attiva) sul retro del controller dello storage si spenga.

   Questo LED si accende quando i dati memorizzati nella cache devono essere scritti sui dischi. Prima di spegnere il prodotto, attendere che il LED si spenga.

b. Spegnere l'apparecchio e attendere che il LED e il display a sette segmenti si interrompano.

SG100 o SG1000

a. Spegnere l'apparecchio.

b. Attendere che il LED di alimentazione blu si spenga.

Spegnere l'host

Prima di spegnere un host, è necessario interrompere i servizi su tutti i nodi della rete su tale host.

Fasi

1. Accedere al nodo Grid:

   a. Immettere il seguente comando: `ssh admin@grid_node_IP`

   b. Immettere la password elencata in `Passwords.txt` file.

   c. Immettere il seguente comando per passare a root: `su -`

   d. Immettere la password elencata in `Passwords.txt` file.

   Una volta effettuato l'accesso come root, il prompt cambia da `$` a. `#`.

2. Arrestare tutti i servizi in esecuzione sul nodo: `service servermanager stop`

   L'arresto dei servizi può richiedere fino a 15 minuti e potrebbe essere necessario accedere al sistema in remoto per monitorare il processo di arresto.

3. Ripetere i passaggi 1 e 2 per ciascun nodo dell'host.

4. Se si dispone di un host Linux:
   a. Accedere al sistema operativo host.
   b. Arrestare il nodo: `storagegrid node stop`
   c. Arrestare il sistema operativo host.
5. Se il nodo è in esecuzione su una macchina virtuale VMware o si tratta di un nodo appliance, eseguire il comando shutdown: `shutdown -h now`

   Eseguire questa operazione indipendentemente dal risultato dell' `service servermanager stop` comando.

   > Dopo aver eseguito il `shutdown -h now` su un nodo appliance, è necessario spegnere e riaccendere l'appliance per riavviare il nodo.

   Per l'appliance, questo comando spegne il controller, ma l'appliance è ancora accesa. Completare la fase successiva.
6. Se si sta spegnendo un nodo appliance, seguire la procedura relativa all'appliance.

   SGF6112
   a. Spegnere l'apparecchio.
   b. Attendere che il LED di alimentazione blu si spenga.

   SG6000
   a. Attendere che il LED verde cache Active (cache attiva) sul retro dei controller dello storage si spenga.

      Questo LED si accende quando i dati memorizzati nella cache devono essere scritti sui dischi. Prima di spegnere il prodotto, attendere che il LED si spenga.
   b. Spegnere l'apparecchio e attendere che il LED di alimentazione blu si spenga.

   SG5700
   a. Attendere che il LED verde cache Active (cache attiva) sul retro del controller dello storage si spenga.

      Questo LED si accende quando i dati memorizzati nella cache devono essere scritti sui dischi. Prima di spegnere il prodotto, attendere che il LED si spenga.
   b. Spegnere l'apparecchio e attendere che il LED e il display a sette segmenti si interrompano.

   SG100 o SG1000
   a. Spegnere l'apparecchio.
   b. Attendere che il LED di alimentazione blu si spenga.
7. Disconnettersi dalla shell dei comandi: `exit`

Informazioni correlate

"Appliance di storage SGF6112"

"Appliance di storage SG6000"

"Appliance di storage SG5700"

"Appliance di servizi SG100 e SG1000"

Spegnere e riaccendere tutti i nodi della rete

Potrebbe essere necessario spegnere l'intero sistema StorageGRID, ad esempio, se si sta spostando un data center. Questi passaggi forniscono una panoramica di alto livello della sequenza consigliata per l'esecuzione di uno shutdown e di un startup controllati.

Quando si spengono tutti i nodi di un sito o di una griglia, non sarà possibile accedere agli oggetti acquisiti mentre i nodi di storage sono offline.

Arrestare i servizi e chiudere i nodi di rete

Prima di spegnere un sistema StorageGRID, è necessario arrestare tutti i servizi in esecuzione su ciascun nodo di rete e quindi arrestare tutte le macchine virtuali VMware, i motori di container e le appliance StorageGRID.

A proposito di questa attività

Arrestare prima i servizi sui nodi Admin e Gateway, quindi arrestare i servizi sui nodi Storage.

Questo approccio consente di utilizzare l'Admin Node primario per monitorare lo stato degli altri nodi della griglia il più a lungo possibile.

> Se un singolo host include più di un nodo di griglia, non spegnere l'host fino a quando non sono stati arrestati tutti i nodi su tale host. Se l'host include il nodo di amministrazione primario, arrestare l'host per ultimo.

> Se necessario, è possibile "Migrare i nodi da un host Linux a un altro" per eseguire la manutenzione degli host senza influire sulle funzionalità o sulla disponibilità del grid.

Fasi

1. Impedire a tutte le applicazioni client di accedere alla griglia.
2. Accedi a ciascun nodo gateway:
   a. Immettere il seguente comando: `ssh admin@grid_node_IP`
   b. Immettere la password elencata in `Passwords.txt` file.
   c. Immettere il seguente comando per passare a root: `su -`
   d. Immettere la password elencata in `Passwords.txt` file.

   Una volta effettuato l'accesso come root, il prompt cambia da `$` a. `#`.
3. Arresta tutti i servizi in esecuzione sul nodo: `service servermanager stop`

   L'arresto dei servizi può richiedere fino a 15 minuti e potrebbe essere necessario accedere al sistema in remoto per monitorare il processo di arresto.

4. Ripetere i due passaggi precedenti per arrestare i servizi su tutti i nodi di storage, i nodi di archivio e i nodi di amministrazione non primari.

   È possibile interrompere i servizi su questi nodi in qualsiasi ordine.

   > Se si esegue il `service servermanager stop` Per arrestare i servizi su un nodo di storage dell'appliance, è necessario spegnere e riaccendere l'appliance per riavviare il nodo.

5. Per il nodo di amministrazione principale, ripetere i passaggi per accesso al nodo e. interruzione di tutti i servizi sul nodo.
6. Per i nodi in esecuzione su host Linux:
   a. Accedere al sistema operativo host.
   b. Arrestare il nodo: `storagegrid node stop`
   c. Arrestare il sistema operativo host.
7. Per i nodi in esecuzione sulle macchine virtuali VMware e per i nodi di storage dell'appliance, eseguire il comando shutdown: `shutdown -h now`

   Eseguire questa operazione indipendentemente dal risultato dell' `service servermanager stop` comando.

   Per l'appliance, questo comando arresta il controller di calcolo, ma l'appliance è ancora accesa. Completare la fase successiva.

8. Se si dispone di nodi appliance, seguire la procedura relativa all'appliance.

SG100 o SG1000

a. Spegnere l'apparecchio.

b. Attendere che il LED di alimentazione blu si spenga.

SGF6112

a. Spegnere l'apparecchio.

b. Attendere che il LED di alimentazione blu si spenga.

SG6000

a. Attendere che il LED verde cache Active (cache attiva) sul retro dei controller dello storage si spenga.

   Questo LED si accende quando i dati memorizzati nella cache devono essere scritti sui dischi. Prima di spegnere il prodotto, attendere che il LED si spenga.

b. Spegnere l'apparecchio e attendere che il LED di alimentazione blu si spenga.

SG5700

a. Attendere che il LED verde cache Active (cache attiva) sul retro del controller dello storage si spenga.

   Questo LED si accende quando i dati memorizzati nella cache devono essere scritti sui dischi. Prima di spegnere il prodotto, attendere che il LED si spenga.

b. Spegnere l'apparecchio e attendere che il LED e il display a sette segmenti si interrompano.

9. Se necessario, disconnettersi dalla shell dei comandi: `exit`

   La griglia StorageGRID è stata chiusa.

Avviare i nodi della griglia

Se l'intero grid è stato spento per più di 15 giorni, è necessario contattare il supporto tecnico prima di avviare qualsiasi grid node. Non tentare di eseguire le procedure di ripristino che ricostruiscono i dati Cassandra. Ciò potrebbe causare la perdita di dati.

Se possibile, accendere i nodi della rete in questo ordine:

- Prima di tutto, alimentare i nodi di amministrazione.
- Alimentare per ultimo i nodi gateway.

Se un host include più nodi di rete, i nodi torneranno automaticamente in linea all'accensione dell'host.

Fasi

1. Accendere gli host per il nodo di amministrazione primario e tutti i nodi di amministrazione non primari.

Non sarà possibile accedere ai nodi di amministrazione fino a quando i nodi di storage non saranno stati riavviati.

2. Accendere gli host per tutti i nodi di archiviazione e i nodi di storage.

   È possibile accendere questi nodi in qualsiasi ordine.

3. Accendere gli host per tutti i nodi gateway.
4. Accedi a Grid Manager.
5. Selezionare **NODI** e monitorare lo stato dei nodi della griglia. Verificare che non siano presenti icone di avviso accanto ai nomi dei nodi.

Informazioni correlate

- "Appliance di servizi SG100 e SG1000"
- "Appliance di storage SG6000"
- "Appliance di storage SG5700"

Utilizzare un file DoNotStart

Se si eseguono diverse procedure di manutenzione o configurazione sotto la direzione del supporto tecnico, potrebbe essere richiesto di utilizzare un file DoNotStart per impedire l'avvio dei servizi all'avvio o al riavvio di Server Manager.

Aggiungere o rimuovere un file DoNotStart solo se richiesto dal supporto tecnico.

Per impedire l'avvio di un servizio, inserire un file DoNotStart nella directory del servizio che si desidera impedire l'avvio. All'avvio, Server Manager cerca il file DoNotStart. Se il file è presente, non è possibile avviare il servizio (e i servizi da esso dipendenti). Quando il file DoNotStart viene rimosso, il servizio precedentemente interrotto viene avviato al successivo avvio o riavvio di Server Manager. I servizi non vengono avviati automaticamente quando il file DoNotStart viene rimosso.

Il modo più efficiente per impedire il riavvio di tutti i servizi consiste nell'impedire l'avvio del servizio NTP. Tutti i servizi dipendono dal servizio NTP e non possono essere eseguiti se il servizio NTP non è in esecuzione.

Aggiungere il file DoNotStart per il servizio

È possibile impedire l'avvio di un singolo servizio aggiungendo un file DoNotStart alla directory del servizio su un nodo Grid.

Prima di iniziare

Hai il `Passwords.txt` file.

Fasi

1. Accedere al nodo Grid:

   a. Immettere il seguente comando: `ssh admin@grid_node_IP`

   b. Immettere la password elencata in `Passwords.txt` file.

   c. Immettere il seguente comando per passare a root: `su -`

d. Immettere la password elencata in `Passwords.txt` file.

Una volta effettuato l'accesso come root, il prompt cambia da `$` a. `#`.

2. Aggiunta di un file DoNotStart: `touch /etc/sv/service/DoNotStart`

   dove `service` indica il nome del servizio che non può essere avviato. Ad esempio,

   ```
   touch /etc/sv/ldr/DoNotStart
   ```

   Viene creato un file DoNotStart. Non è necessario alcun contenuto di file.

   Al riavvio di Server Manager o del nodo grid, Server Manager viene riavviato, ma il servizio non viene attivato.

3. Disconnettersi dalla shell dei comandi: `exit`

Rimuovere il file DoNotStart per l'assistenza

Quando si rimuove un file DoNotStart che impedisce l'avvio di un servizio, è necessario avviarlo.

Prima di iniziare

Hai il `Passwords.txt` file.

Fasi

1. Accedere al nodo Grid:

   a. Immettere il seguente comando: `ssh admin@grid_node_IP`

   b. Immettere la password elencata in `Passwords.txt` file.

   c. Immettere il seguente comando per passare a root: `su -`

   d. Immettere la password elencata in `Passwords.txt` file.

   Una volta effettuato l'accesso come root, il prompt cambia da `$` a. `#`.

2. Rimuovere il file DoNotStart dalla directory di servizio: `rm /etc/sv/service/DoNotStart`

   dove `service` è il nome del servizio. Ad esempio,

   ```
   rm /etc/sv/ldr/DoNotStart
   ```

3. Avviare il servizio: `service servicename start`

4. Disconnettersi dalla shell dei comandi: `exit`

Risolvere i problemi di Server Manager

Se si verifica un problema durante l'utilizzo di Server Manager, controllare il file di log.

I messaggi di errore relativi a Server Manager vengono acquisiti nel file di log di Server Manager, che si trova all'indirizzo: `/var/local/log/servermanager.log`

Controllare questo file per i messaggi di errore relativi agli errori. Se necessario, inoltrare il problema al supporto tecnico. Potrebbe essere richiesto di inoltrare i file di registro al supporto tecnico.

Servizio con stato di errore

Se si rileva che un servizio è entrato in uno stato di errore, tentare di riavviare il servizio.

Prima di iniziare

Hai il `Passwords.txt` file.

A proposito di questa attività

Server Manager monitora i servizi e riavvia quelli che si sono arrestati inaspettatamente. Se un servizio non riesce, Server Manager tenta di riavviarlo. Se si verificano tre tentativi non riusciti di avvio di un servizio entro cinque minuti, il servizio entra in uno stato di errore. Server Manager non tenta un altro riavvio.

Fasi

1. Accedere al nodo Grid:
   a. Immettere il seguente comando: `ssh admin@grid_node_IP`
   b. Immettere la password elencata in `Passwords.txt` file.
   c. Immettere il seguente comando per passare a root: `su -`
   d. Immettere la password elencata in `Passwords.txt` file.

   Una volta effettuato l'accesso come root, il prompt cambia da `$` a. `#`.

2. Confermare lo stato di errore del servizio: `service servicename status`

   Ad esempio:

   ```
   service ldr status
   ```

   Se il servizio si trova in uno stato di errore, viene visualizzato il seguente messaggio: `servicename in error state`. Ad esempio:

   ```
   ldr in error state
   ```

   > Se lo stato del servizio è `disabled`, consultare le istruzioni per "Rimozione di un file DoNotStart per un servizio".

3. Tentare di rimuovere lo stato di errore riavviando il servizio: `service servicename restart`

   Se il servizio non viene riavviato, contattare il supporto tecnico.

4. Disconnettersi dalla shell dei comandi: `exit`

Informazioni sul copyright

Copyright © 2025 NetApp, Inc. Tutti i diritti riservati. Stampato negli Stati Uniti d'America. Nessuna porzione di questo documento soggetta a copyright può essere riprodotta in qualsiasi formato o mezzo (grafico, elettronico o meccanico, inclusi fotocopie, registrazione, nastri o storage in un sistema elettronico) senza previo consenso scritto da parte del detentore del copyright.

Il software derivato dal materiale sottoposto a copyright di NetApp è soggetto alla seguente licenza e dichiarazione di non responsabilità:

IL PRESENTE SOFTWARE VIENE FORNITO DA NETAPP "COSÌ COM'È" E SENZA QUALSIVOGLIA TIPO DI GARANZIA IMPLICITA O ESPRESSA FRA CUI, A TITOLO ESEMPLIFICATIVO E NON ESAUSTIVO, GARANZIE IMPLICITE DI COMMERCIABILITÀ E IDONEITÀ PER UNO SCOPO SPECIFICO, CHE VENGONO DECLINATE DAL PRESENTE DOCUMENTO. NETAPP NON VERRÀ CONSIDERATA RESPONSABILE IN ALCUN CASO PER QUALSIVOGLIA DANNO DIRETTO, INDIRETTO, ACCIDENTALE, SPECIALE, ESEMPLARE E CONSEQUENZIALE (COMPRESI, A TITOLO ESEMPLIFICATIVO E NON ESAUSTIVO, PROCUREMENT O SOSTITUZIONE DI MERCI O SERVIZI, IMPOSSIBILITÀ DI UTILIZZO O PERDITA DI DATI O PROFITTI OPPURE INTERRUZIONE DELL'ATTIVITÀ AZIENDALE) CAUSATO IN QUALSIVOGLIA MODO O IN RELAZIONE A QUALUNQUE TEORIA DI RESPONSABILITÀ, SIA ESSA CONTRATTUALE, RIGOROSA O DOVUTA A INSOLVENZA (COMPRESA LA NEGLIGENZA O ALTRO) INSORTA IN QUALSIASI MODO ATTRAVERSO L'UTILIZZO DEL PRESENTE SOFTWARE ANCHE IN PRESENZA DI UN PREAVVISO CIRCA L'EVENTUALITÀ DI QUESTO TIPO DI DANNI.

NetApp si riserva il diritto di modificare in qualsiasi momento qualunque prodotto descritto nel presente documento senza fornire alcun preavviso. NetApp non si assume alcuna responsabilità circa l'utilizzo dei prodotti o materiali descritti nel presente documento, con l'eccezione di quanto concordato espressamente e per iscritto da NetApp. L'utilizzo o l'acquisto del presente prodotto non comporta il rilascio di una licenza nell'ambito di un qualche diritto di brevetto, marchio commerciale o altro diritto di proprietà intellettuale di NetApp.

Il prodotto descritto in questa guida può essere protetto da uno o più brevetti degli Stati Uniti, esteri o in attesa di approvazione.

LEGENDA PER I DIRITTI SOTTOPOSTI A LIMITAZIONE: l'utilizzo, la duplicazione o la divulgazione da parte degli enti governativi sono soggetti alle limitazioni indicate nel sottoparagrafo (b)(3) della clausola Rights in Technical Data and Computer Software del DFARS 252.227-7013 (FEB 2014) e FAR 52.227-19 (DIC 2007).

I dati contenuti nel presente documento riguardano un articolo commerciale (secondo la definizione data in FAR 2.101) e sono di proprietà di NetApp, Inc. Tutti i dati tecnici e il software NetApp forniti secondo i termini del presente Contratto sono articoli aventi natura commerciale, sviluppati con finanziamenti esclusivamente privati. Il governo statunitense ha una licenza irrevocabile limitata, non esclusiva, non trasferibile, non cedibile, mondiale, per l'utilizzo dei Dati esclusivamente in connessione con e a supporto di un contratto governativo statunitense in base al quale i Dati sono distribuiti. Con la sola esclusione di quanto indicato nel presente documento, i Dati non possono essere utilizzati, divulgati, riprodotti, modificati, visualizzati o mostrati senza la previa approvazione scritta di NetApp, Inc. I diritti di licenza del governo degli Stati Uniti per il Dipartimento della Difesa sono limitati ai diritti identificati nella clausola DFARS 252.227-7015(b) (FEB 2014).

Informazioni sul marchio commerciale

NETAPP, il logo NETAPP e i marchi elencati alla pagina http://www.netapp.com/TM sono marchi di NetApp, Inc. Gli altri nomi di aziende e prodotti potrebbero essere marchi dei rispettivi proprietari.