



Restaurar recursos personalizados de plug-in

SnapCenter Software 4.7

NetApp
April 02, 2025

Índice

- Restaurar recursos personalizados de plug-in 1
 - Restaurar recursos personalizados de plug-in 1
 - Restaurar um backup de recursos 1
 - Restaure recursos usando cmdlets do PowerShell 3
 - Monitorar operações de restauração de recursos de plug-in personalizados 5

Restaurar recursos personalizados de plug-in

Restaurar recursos personalizados de plug-in

O fluxo de trabalho de restauração e recuperação inclui Planejamento, execução das operações de restauração e monitoramento das operações.

Sobre esta tarefa

O fluxo de trabalho a seguir mostra a sequência na qual você deve executar a operação de restauração:

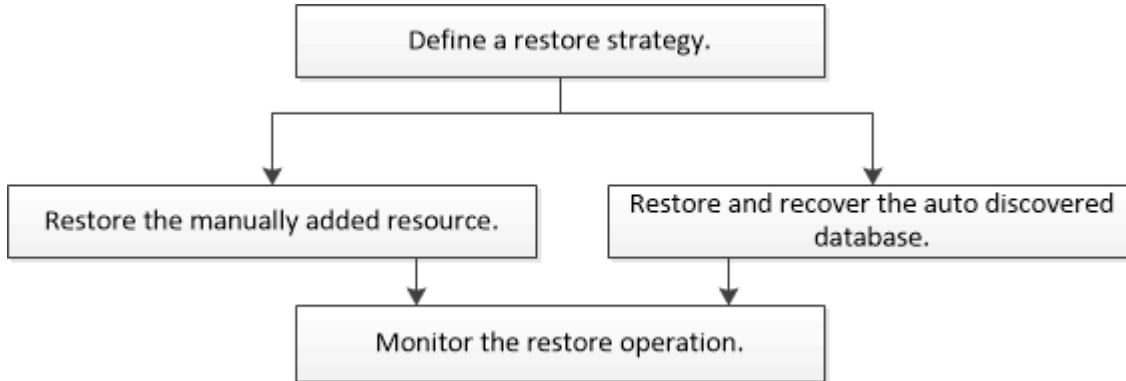

Você também pode usar cmdlets do PowerShell manualmente ou em scripts para executar operações de backup, restauração e clone. Para obter informações sobre cmdlets do PowerShell, use a ajuda do cmdlet SnapCenter ou consulte "[Guia de referência de cmdlet do software SnapCenter](#)".

Restaurar um backup de recursos

Você pode usar o SnapCenter para restaurar recursos. Os recursos das operações de restauração dependem do plug-in que você usa.

O que você vai precisar

- Você deve ter feito backup dos grupos de recursos ou recursos.
- O administrador do SnapCenter deve ter atribuído a você as máquinas virtuais de storage (SVMs) para os volumes de origem e de destino se você estiver replicando cópias Snapshot em um espelhamento ou cofre.
- Você deve ter cancelado qualquer operação de backup que esteja atualmente em andamento para o grupo de recursos ou recursos que deseja restaurar.

Sobre esta tarefa

A operação de restauração padrão somente restaura objetos de armazenamento. As operações de restauração no nível do aplicativo só podem ser executadas se o plug-in personalizado fornecer esse recurso.

Passos

1. No painel de navegação esquerdo, clique em **Resources** e selecione o plug-in apropriado na lista.
2. Na página recursos, filtre recursos da lista suspensa **Exibir** com base no tipo de recurso.

Os recursos são exibidos juntamente com informações como tipo, nome do host ou cluster, grupos e políticas de recursos associados e status.



Embora um backup possa ser para um grupo de recursos, ao restaurar, você deve selecionar os recursos individuais que deseja restaurar.

Se o recurso não estiver protegido, *não protegido* será exibido na coluna **Estado geral**.

O status *não protegido* na coluna **Estado geral** pode significar que o recurso não está protegido ou que o recurso foi protegido por um usuário diferente.

3. Selecione o recurso ou selecione um grupo de recursos e, em seguida, selecione um recurso nesse grupo.

A página de topologia do recurso é exibida.

4. Na exibição **Gerenciar cópias**, selecione **backups** nos sistemas de armazenamento primário ou secundário (espelhado ou abobadado).

5. Na tabela backup(s) primário(s), selecione o backup do qual você deseja restaurar e clique  em .



6. Na página Restaurar escopo, selecione **recurso completo** ou **nível de arquivo**.

- a. Se você selecionou **Complete Resource**, o backup do recurso será restaurado.

Se o recurso contiver volumes ou qtrees como Storage Footprint, as cópias Snapshot mais recentes nesses volumes ou qtrees serão excluídas e não poderão ser recuperadas. Além disso, se qualquer outro recurso estiver hospedado nos mesmos volumes ou qtrees, esse recurso também será excluído.

- b. Se você selecionou **File Level**, então você pode selecionar **All** ou selecionar volumes ou qtrees e, em seguida, inserir o caminho relacionado aos volumes ou qtrees que são selecionados separados por vírgulas.

- Você pode selecionar vários volumes e qtrees.
- Se o tipo de recurso for LUN, todo o LUN será restaurado. Pode selecionar vários LUNs. Observação: Se você selecionar **All**, todos os arquivos nos volumes, qtrees ou LUNs serão restaurados.

7. Na página tipo de recuperação, execute as seguintes etapas: Selecione a opção para aplicar logs. Certifique-se de que seu plugin suporta todos os logs e logs até o tipo de restauração antes de selecioná-lo.

Se você quiser...	Faça isso...
Restaure todos os registros	Selecione todos os registros . Certifique-se de que o plug-in suporta todos os logs .

Se você quiser...	Faça isso...
Restaure todos os logs até o tempo especificado	Selecione Logs até . Certifique-se de que o plug-in suporta Logs até .
Restaure o backup de recursos	Selecione nenhum .

8. Na página operações anteriores, insira pré-restauração e desmonte comandos para serem executados antes de executar um trabalho de restauração.
9. Na página Post OPS, insira os comandos mount e POST Restore para serem executados após a execução de um trabalho de restauração.
10. Na página notificação, na lista suspensa **preferência de e-mail**, selecione os cenários nos quais você deseja enviar os e-mails.

Você também deve especificar os endereços de e-mail do remetente e do destinatário e o assunto do e-mail. O SMTP também deve ser configurado na página **Configurações > Configurações globais**.

11. Revise o resumo e clique em **Finish**.
12. Monitorize o progresso da operação clicando em **Monitor > trabalhos**.

Restaure recursos usando cmdlets do PowerShell

A restauração de um backup de recurso inclui iniciar uma sessão de conexão com o servidor SnapCenter, listar os backups e recuperar informações de backup e restaurar um backup.

Você deve ter preparado o ambiente do PowerShell para executar os cmdlets do PowerShell.

Passos

1. Inicie uma sessão de conexão com o servidor SnapCenter para um usuário especificado usando o cmdlet `Open-SmConnection`.

```
Open-smconnection -SMSbaseurl https:\\snapctr.demo.netapp.com:8146/
```

2. Recupere as informações sobre um ou mais backups que você deseja restaurar usando os cmdlets `Get-SmBackup` e `Get-SmBackupReport`.

Este exemplo exibe informações sobre todos os backups disponíveis:

```
C:\PS>PS C:\> Get-SmBackup
```

BackupId	BackupName	BackupTime
BackupType		
-----	-----	-----
1	Payroll Dataset_vise-f6_08... 8/4/2015	11:02:32 AM
Full Backup		
2	Payroll Dataset_vise-f6_08... 8/4/2015	11:23:17 AM

Este exemplo exibe informações detalhadas sobre o backup de 29th 2015 de janeiro a 3rd de fevereiro de 2015:

```
PS C:\> Get-SmBackupReport -FromDate "1/29/2015" -ToDate "2/3/2015"
```

```
SmBackupId      : 113
SmJobId         : 2032
StartDateTime   : 2/2/2015 6:57:03 AM
EndDateTime     : 2/2/2015 6:57:11 AM
Duration        : 00:00:07.3060000
CreatedDateTime : 2/2/2015 6:57:23 AM
Status          : Completed
ProtectionGroupName : Clone
SmProtectionGroupId : 34
PolicyName      : Vault
SmPolicyId      : 18
BackupName      : Clone_SCSPR0019366001_02-02-2015_06.57.08
VerificationStatus : NotVerified
```

```
SmBackupId      : 114
SmJobId         : 2183
StartDateTime   : 2/2/2015 1:02:41 PM
EndDateTime     : 2/2/2015 1:02:38 PM
Duration        : -00:00:03.2300000
CreatedDateTime : 2/2/2015 1:02:53 PM
Status          : Completed
ProtectionGroupName : Clone
SmProtectionGroupId : 34
PolicyName      : Vault
SmPolicyId      : 18
BackupName      : Clone_SCSPR0019366001_02-02-2015_13.02.45
VerificationStatus : NotVerified
```

3. Restaure dados do backup usando o cmdlet Restore-SmBackup.

```
Restore-SmBackup -PluginCode 'DummyPlugin' -AppObjectId
'scc54.sscore.test.com\DummyPlugin\NTP\DB1' -BackupId 269
-Confirm:$false
output:
Name                : Restore
'scc54.sscore.test.com\DummyPlugin\NTP\DB1'
Id                  : 2368
StartTime           : 10/4/2016 11:22:02 PM
EndTime             :
IsCancellable       : False
IsRestartable       : False
IsCompleted         : False
IsVisible           : True
IsScheduled         : False
PercentageCompleted : 0
Description         :
Status              : Queued
Owner               :
Error               :
Priority            : None
Tasks               : {}
ParentJobID         : 0
EventId             : 0
JobTypeId           :
ApisJobKey          :
ObjectId            : 0
PluginCode          : NONE
PluginName          :
```

As informações sobre os parâmetros que podem ser usados com o cmdlet e suas descrições podem ser obtidas executando *get-Help command_name*. Em alternativa, pode também consultar o ["Guia de referência de cmdlet do software SnapCenter"](#).







Monitorar operações de restauração de recursos de plug-in personalizados

Pode monitorizar o progresso de diferentes operações de restauro do SnapCenter utilizando a página trabalhos. Você pode querer verificar o progresso de uma operação para determinar quando ela está concluída ou se há um problema.

Sobre esta tarefa

os estados pós-restauração descrevem as condições do recurso após uma operação de restauração e quaisquer outras ações de restauração que você possa executar.

Os seguintes ícones são apresentados na página trabalhos e indicam o estado da operação:

-  Em curso
-  Concluído com êxito
-  Falha
-  Preenchido com avisos ou não foi possível iniciar devido a avisos
-  Em fila de espera
-  Cancelado

Passos

1. No painel de navegação esquerdo, clique em **Monitor**.
2. Na página Monitor, clique em **trabalhos**.
3. Na página trabalhos, execute as seguintes etapas:
 - a. Clique  para filtrar a lista de modo que apenas as operações de restauração sejam listadas.
 - b. Especifique as datas de início e fim.
 - c. Na lista suspensa **Type**, selecione **Restore**.
 - d. Na lista suspensa **Status**, selecione o status de restauração.
 - e. Clique em **Apply** para ver as operações que foram concluídas com sucesso.
4. Selecione o trabalho de restauração e clique em **Detalhes** para exibir os detalhes do trabalho.
5. Na página Detalhes da tarefa, clique em **Exibir logs**.

O botão **View logs** exibe os logs detalhados para a operação selecionada.



Após a operação de restauração baseada em volume, os metadados do backup são excluídos do repositório do SnapCenter, mas as entradas do catálogo de backup permanecem no catálogo do SAP HANA. Embora o status do trabalho de restauração seja exibido , você deve clicar nos detalhes do trabalho para ver o sinal de aviso de algumas das tarefas secundárias. Clique no sinal de aviso e elimine as entradas do catálogo de cópias de segurança indicadas.

Informações sobre direitos autorais

Copyright © 2025 NetApp, Inc. Todos os direitos reservados. Impresso nos EUA. Nenhuma parte deste documento protegida por direitos autorais pode ser reproduzida de qualquer forma ou por qualquer meio — gráfico, eletrônico ou mecânico, incluindo fotocópia, gravação, gravação em fita ou storage em um sistema de recuperação eletrônica — sem permissão prévia, por escrito, do proprietário dos direitos autorais.

O software derivado do material da NetApp protegido por direitos autorais está sujeito à seguinte licença e isenção de responsabilidade:

ESTE SOFTWARE É FORNECIDO PELA NETAPP "NO PRESENTE ESTADO" E SEM QUAISQUER GARANTIAS EXPRESSAS OU IMPLÍCITAS, INCLUINDO, SEM LIMITAÇÕES, GARANTIAS IMPLÍCITAS DE COMERCIALIZAÇÃO E ADEQUAÇÃO A UM DETERMINADO PROPÓSITO, CONFORME A ISENÇÃO DE RESPONSABILIDADE DESTES DOCUMENTOS. EM HIPÓTESE ALGUMA A NETAPP SERÁ RESPONSÁVEL POR QUALQUER DANO DIRETO, INDIRETO, INCIDENTAL, ESPECIAL, EXEMPLAR OU CONSEQUENCIAL (INCLUINDO, SEM LIMITAÇÕES, AQUISIÇÃO DE PRODUTOS OU SERVIÇOS SOBRESSALIENTES; PERDA DE USO, DADOS OU LUCROS; OU INTERRUPÇÃO DOS NEGÓCIOS), INDEPENDENTEMENTE DA CAUSA E DO PRINCÍPIO DE RESPONSABILIDADE, SEJA EM CONTRATO, POR RESPONSABILIDADE OBJETIVA OU PREJUÍZO (INCLUINDO NEGLIGÊNCIA OU DE OUTRO MODO), RESULTANTE DO USO DESTES SOFTWARES, MESMO SE ADVERTIDA DA RESPONSABILIDADE DE TAL DANO.

A NetApp reserva-se o direito de alterar quaisquer produtos descritos neste documento, a qualquer momento e sem aviso. A NetApp não assume nenhuma responsabilidade nem obrigação decorrentes do uso dos produtos descritos neste documento, exceto conforme expressamente acordado por escrito pela NetApp. O uso ou a compra deste produto não representam uma licença sob quaisquer direitos de patente, direitos de marca comercial ou quaisquer outros direitos de propriedade intelectual da NetApp.

O produto descrito neste manual pode estar protegido por uma ou mais patentes dos EUA, patentes estrangeiras ou pedidos pendentes.

LEGENDA DE DIREITOS LIMITADOS: o uso, a duplicação ou a divulgação pelo governo estão sujeitos a restrições conforme estabelecido no subparágrafo (b)(3) dos Direitos em Dados Técnicos - Itens Não Comerciais no DFARS 252.227-7013 (fevereiro de 2014) e no FAR 52.227- 19 (dezembro de 2007).

Os dados aqui contidos pertencem a um produto comercial e/ou serviço comercial (conforme definido no FAR 2.101) e são de propriedade da NetApp, Inc. Todos os dados técnicos e software de computador da NetApp fornecidos sob este Contrato são de natureza comercial e desenvolvidos exclusivamente com despesas privadas. O Governo dos EUA tem uma licença mundial limitada, irrevogável, não exclusiva, intransferível e não sublicenciável para usar os Dados que estão relacionados apenas com o suporte e para cumprir os contratos governamentais desse país que determinam o fornecimento de tais Dados. Salvo disposição em contrário no presente documento, não é permitido usar, divulgar, reproduzir, modificar, executar ou exibir os dados sem a aprovação prévia por escrito da NetApp, Inc. Os direitos de licença pertencentes ao governo dos Estados Unidos para o Departamento de Defesa estão limitados aos direitos identificados na cláusula 252.227-7015(b) (fevereiro de 2014) do DFARS.

Informações sobre marcas comerciais

NETAPP, o logotipo NETAPP e as marcas listadas em <http://www.netapp.com/TM> são marcas comerciais da NetApp, Inc. Outros nomes de produtos e empresas podem ser marcas comerciais de seus respectivos proprietários.