



還原SAP HANA資料庫

SnapCenter Software 4.8

NetApp
January 18, 2024

目錄

還原SAP HANA資料庫	1
還原工作流程	1
還原及還原手動新增的資源備份	1
還原及還原自動探索的資料庫備份	3
使用PowerShell Cmdlet還原SAP HANA資料庫	6
使用PowerShell Cmdlet還原資源	8
監控SAP HANA資料庫還原作業	10

還原SAP HANA資料庫

還原工作流程

還原與還原工作流程包括規劃、執行還原作業及監控作業。

下列工作流程顯示您必須執行還原作業的順序：

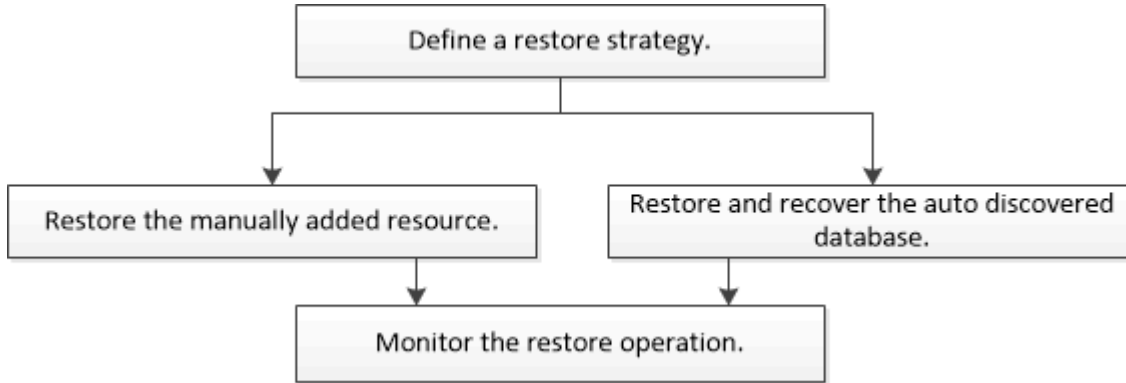

您也可以手動或在指令碼中使用PowerShell Cmdlet來執行備份、還原及複製作業。此指令程式說明及Cmdlet參考資訊包含PowerShell Cmdlet的詳細資訊。SnapCenter

"《[軟體指令程式參考指南](#)》 SnapCenter"。

還原及還原手動新增的資源備份

您可以使用SnapCenter 效益管理功能、從一或多個備份中還原及恢復資料。

您需要的是什麼

- 您必須備份資源或資源群組。
- 您必須取消目前正在進行的任何要還原之資源或資源群組的備份作業。
- 對於預先還原、POST還原、掛載及卸載命令、您應該從下列路徑檢查外掛程式主機上可用的命令清單中是否存在這些命令：

Windows : `C:\Program Files\NetApp\SnapCenter\Snapcenter Plug-in Creator\etc\allowed_commands_list.txt`

對於Linux : `/var/opt/snapcenter/scc/sited_commands_list.txt`



如果命令清單中不存在這些命令、則作業將會失敗。

關於此工作

- 檔案型備份複本無法從SnapCenter 無法還原。
- 升級SnapCenter 至還原4.3之後、SnapCenter 即可還原在還原4.2中所做的備份、但無法還原。您必須使

用HANA studio或SnapCenter HANA恢復指令碼來恢復SnapCenter 在還原4.2中所做的備份。

步驟

1. 在左導覽窗格中、按一下*資源*、然後從清單中選取適當的外掛程式。
2. 在「資源」頁面中、根據資源類型篩選*檢視*下拉式清單中的資源。

這些資源會連同類型、主機、相關資源群組和原則、以及狀態一起顯示。



雖然備份可能是針對資源群組、但還原時、您必須選取要還原的個別資源。

如果資源未受保護、「整體狀態」欄會顯示「未受保護」。這可能表示資源未受到保護、或是資源已由其他使用者備份。

3. 選取資源、或選取資源群組、然後選取該群組中的資源。

此時會顯示資源拓撲頁面。

4. 從「管理複本」檢視中、從主要或次要（鏡射或資料保存）儲存系統選取*備份*。
5. 在「主要備份」表格中、選取您要還原的備份、然後按一下**。



Backup Name	End Date
rg1_scapr0191685001_01-05-2017_01.35.06.6463	1/5/2017 1:35:27 AM

6. 在「還原範圍」頁面中、選取*完整資源*或*檔案層級*。

- a. 如果您選取*完整資源*、則SAP HANA資料庫的所有已設定資料磁碟區都會還原。

如果資源包含磁碟區或qtree、則會刪除在這類磁碟區或qtree上選取要還原的Snapshot複本之後所取得的Snapshot複本、而且無法還原。此外、如果任何其他資源裝載在相同的磁碟區或qtree上、則該資源也會被刪除。

- b. 如果您選取*檔案層級*、則可以選取*全部*或選取特定磁碟區或qtree、然後輸入與這些磁碟區或qtree相關的路徑、並以逗號分隔
 - 您可以選取多個Volume和qtree。
 - 如果資源類型為LUN、則會還原整個LUN。

您可以選取多個LUN。



如果選擇* All (全部) *、則會還原磁碟區、qtree或LUN上的所有檔案。

7. 在「預先作業」頁面中、輸入要執行的預先還原和卸載命令、然後再執行還原工作。

自動探索的資源無法使用unmount命令。

8. 在「Post ops (張貼作業)」頁面中、輸入要在執行還原工作之後執行的掛載和POST還原命令。

自動探索資源無法使用掛載命令。

9. 在「通知」頁面的*電子郵件喜好設定*下拉式清單中、選取您要傳送電子郵件的案例。

您也必須指定寄件者和接收者的電子郵件地址、以及電子郵件的主旨。您也必須在「設定>*全域設定*」頁面上設定「SMTP」。

10. 檢閱摘要、然後按一下「完成」。

11. 按一下*監控*>*工作*來監控作業進度。

還原及還原自動探索的資料庫備份

您可以使用SnapCenter 效益管理功能、從一或多個備份中還原及恢復資料。

您需要的是什麼

- 您必須備份資源或資源群組。
- 您必須取消目前正在進行中的任何要還原之資源或資源群組的備份作業。
- 對於預先還原、POST還原、掛載及卸載命令、您應該從下列路徑檢查外掛程式主機上可用的命令清單中是否存在這些命令：

Windows : `C:\Program Files\NetApp\SnapCenter\Snapcenter Plug-in Creator\etc\allowed_commands_list.txt`

對於Linux : `/var/opt/snapcenter/scc/sited_commands_list.txt`



如果命令清單中不存在這些命令、則作業將會失敗。

關於此工作

- 檔案型備份複本無法從SnapCenter 無法還原。
- 升級SnapCenter 至還原4.3之後、SnapCenter 即可還原在還原4.2中所做的備份、但無法還原。您必須使用HANA studio或SnapCenter HANA恢復指令碼來恢復SnapCenter 在還原4.2中所做的備份。

步驟

1. 在左導覽窗格中、按一下*資源*、然後從清單中選取適當的外掛程式。
2. 在「資源」頁面中、根據資源類型篩選*檢視*下拉式清單中的資源。

這些資源會連同類型、主機、相關資源群組和原則、以及狀態一起顯示。



雖然備份可能是針對資源群組、但還原時、您必須選取要還原的個別資源。

如果資源未受保護、「整體狀態」欄會顯示「未受保護」。這可能表示資源未受到保護、或是資源已由其他使用者備份。

3. 選取資源、或選取資源群組、然後選取該群組中的資源。

此時會顯示資源拓撲頁面。

4. 從「管理複本」檢視中、從主要或次要（鏡射或資料保存）儲存系統選取*備份*。
5. 在「主要備份」表格中、選取您要還原的備份、然後按一下**。



Backup Name	End Date
rg1_scapr0191685001_01-05-2017_01.35.06.6463	1/5/2017 1:35:27 AM

6. 在「還原範圍」頁面中、選取*完整資源*以還原SAP HANA資料庫的已設定資料磁碟區。



您可以選擇*完整資源*（含或不含* Volume Revert ）或*租戶資料庫*。

當使用者選擇*租戶資料庫*或*完整還原*選項時、不支援多個租戶的恢復作業SnapCenter。您必須使用HANA Studio或HANA python指令碼來執行還原作業。

- a. 如果您要還原整個磁碟區、請選取* Volume Revert *。

此選項可用於SnapCenter 在NFS環境中進行的還原4.3備份。

如果資源包含磁碟區或qtree、則會刪除在這類磁碟區或qtree上選取要還原的Snapshot複本之後所取得的Snapshot複本、而且無法還原。此外、如果任何其他資源裝載在相同的磁碟區或qtree上、則該資源也會被刪除。當選擇*完整資源*與*磁碟區還原*選項進行還原時、此選項即適用。

- b. 選擇*租戶資料庫*。

此選項僅適用於MDC資源。

執行還原作業之前、請務必先停止租戶資料庫。

如果您選取*租戶資料庫*選項、則必須使用HANA Studio或使用外部HANA恢復指令碼SnapCenter 來執行恢復作業。

7. 在「恢復範圍」頁面中、選取下列其中一個選項：

如果您...	執行此動作...
<p>想要在最接近目前時間的情況下恢復</p>	<p>選擇*恢復到最近的狀態*。針對單一容器資源、請指定一或多個記錄和目錄備份位置。</p> <p>針對多租戶資料庫容器 (MDC) 資源、請指定一或多個記錄備份位置和備份目錄位置。</p> <p>對於MDC資源、路徑應同時包含系統資料庫和租戶資料庫記錄。</p>
<p>想要恢復到指定時間點</p>	<p>選擇*恢復到時間點*。</p> <p>a. 選取時區。</p> <p>依預設會填入瀏覽器時區。</p> <p>選取的時區和輸入時間會轉換成絕對的GMT。</p> <p>b. 輸入日期和時間。例如、HANA Linux主機位於CA的桑尼維爾、而北卡羅萊的使用者正在將登入SnapCenter 的記錄恢復到32。</p> <p>這兩個位置之間的時間差異為3小時、而且因為使用者已從NC的Raleigh登入、所以GUI中所選取的預設瀏覽器時區為GMT-04：00。</p> <p>如果使用者想要執行恢復至CA的上午5點。Sunnyvale、則使用者必須將瀏覽器時區設定為HANA Linux主機時區 (GMT-07：00)、並將日期和時間指定為上午5點</p> <p>針對單一容器資源、請指定一或多個記錄和目錄備份位置。</p> <p>針對MDC資源、請指定一或多個記錄備份位置和備份目錄位置。</p> <p>對於MDC資源、路徑應同時包含系統資料庫和租戶資料庫記錄。</p>
<p>想要恢復到特定的資料備份</p>	<p>選擇*恢復到指定的資料備份*。</p>
<p>不想恢復</p>	<p>選擇*無恢復*。您必須從HANA Studio手動執行還原作業。</p>

只SnapCenter 要主機和外掛程式都升級SnapCenter 至支援升級至支援功能4.3、而且選擇還原的備份是在轉換或探索為自動探索資源之後進行、您就只能還原升級至支援功能4.3之後所執行的備份。

8. 在「預先作業」頁面中、輸入要執行的預先還原和卸載命令、然後再執行還原工作。

自動探索的資源無法使用unmount命令。

9. 在「Post ops (張貼作業)」頁面中、輸入要在執行還原工作之後執行的掛載和POST還原命令。

自動探索資源無法使用掛載命令。

10. 在「通知」頁面的*電子郵件喜好設定*下拉式清單中、選取您要傳送電子郵件的案例。

您也必須指定寄件者和接收者的電子郵件地址、以及電子郵件的主旨。您也必須在「設定>*全域設定*」頁面上設定「SMTP」。

11. 檢閱摘要、然後按一下「完成」。

12. 按一下*監控*>*工作*來監控作業進度。

使用PowerShell Cmdlet還原SAP HANA資料庫

還原SAP HANA資料庫備份包括啟動與SnapCenter 該伺服器的連線工作階段、列出備份與擷取備份資訊、以及還原備份。

您需要的是什麼

您必須準備好PowerShell環境、才能執行PowerShell Cmdlet。

步驟

1. 使用Open-SmConnection Cmdlet為SnapCenter 指定的使用者啟動與SetsServer的連線工作階段。

```
Open-smconnection -SMSbaseurl https:\\snapctr.demo.netapp.com:8146/
```

2. 使用Get-SmBackup和Get-SmBackup Cmdlet來識別您要還原的備份。

此範例顯示有兩個備份可供還原：

```
PS C:\> Get-SmBackup

      BackupId      BackupName      BackupTime
-----
BackupType
-----
      1      Payroll Dataset_vise-f6_08... 8/4/2015 11:02:32 AM
Full Backup
      2      Payroll Dataset_vise-f6_08... 8/4/2015 11:23:17 AM
```

此範例顯示2015年1月29日至2015年2月3日備份的詳細資訊：

```
PS C:\> Get-SmBackupReport -FromDate "1/29/2015" -ToDate "2/3/2015"
```

```
SmBackupId          : 113
  SmJobId            : 2032
  StartDateTime      : 2/2/2015 6:57:03 AM
  EndDateTime        : 2/2/2015 6:57:11 AM
  Duration           : 00:00:07.3060000
  CreatedDateTime    : 2/2/2015 6:57:23 AM
  Status             : Completed
  ProtectionGroupName : Clone
  SmProtectionGroupId : 34
  PolicyName         : Vault
  SmPolicyId         : 18
  BackupName         : Clone_SCSPR0019366001_02-02-2015_06.57.08
  VerificationStatus : NotVerified

  SmBackupId          : 114
  SmJobId            : 2183
  StartDateTime      : 2/2/2015 1:02:41 PM
  EndDateTime        : 2/2/2015 1:02:38 PM
  Duration           : -00:00:03.2300000
  CreatedDateTime    : 2/2/2015 1:02:53 PM
  Status             : Completed
  ProtectionGroupName : Clone
  SmProtectionGroupId : 34
  PolicyName         : Vault
  SmPolicyId         : 18
  BackupName         : Clone_SCSPR0019366001_02-02-2015_13.02.45
  VerificationStatus : NotVerified
```

3. 在HANA工作室開始恢復程序。

資料庫已關閉。

4. 使用Restore-SmBackup Cmdlet從備份還原資料。



AppObjectId為「Host\Plugin\UID」、其中UID = SID用於單一容器類型資源、而UID = MDL\SID用於多個容器資源。您可以從Get-smResources Cmdlet取得資源ID。

```
Get-smResources -HostName cn24.sscore.test.com -PluginCode HANA
```

本範例說明如何從主要儲存設備還原資料庫：

```
Restore-SmBackup -PluginCode HANA -AppObjectId  
cn24.sscore.test.com\hana\H10 -BackupId 3
```

本範例說明如何從次要儲存設備還原資料庫：

```
Restore-SmBackup -PluginCode 'HANA' -AppObjectId  
cn24.sscore.test.com\hana\H10 -BackupId 399 -Confirm:$false -Archive @(  
@{"Primary"="<<Primary Vserver>:<PrimaryVolume>";"Secondary"="<<Secondary  
Vserver>:<SecondaryVolume>"})
```

備份將在HANA Studio中提供以供還原。

您可以執行 `_Get-Help` 命令 `name` 來取得可搭配 Cmdlet 使用之參數及其說明的相關資訊。或者、您也可以參閱 "[《軟件指令程式參考指南》 SnapCenter](#)"。

使用 PowerShell Cmdlet 還原資源

還原資源備份包括啟動與 SnapCenter 還原伺服器的連線工作階段、列出備份與擷取備份資訊、以及還原備份。

您必須準備好 PowerShell 環境、才能執行 PowerShell Cmdlet。

步驟

1. 使用 `Open-SmConnection` Cmdlet 為 SnapCenter 指定的使用者啟動與 SetsServer 的連線工作階段。

```
Open-smconnection -SMSbaseurl https:\\snapctr.demo.netapp.com:8146/
```

2. 使用 `Get-SmBackup` 和 `Get-SmBackupReport` Cmdlet 擷取您要還原的一或多個備份相關資訊。

此範例顯示所有可用備份的相關資訊：

```
C:\PS>PS C:\> Get-SmBackup
```

BackupId	BackupName	BackupTime
1	Payroll Dataset_vise-f6_08...	8/4/2015 11:02:32 AM
2	Payroll Dataset_vise-f6_08...	8/4/2015 11:23:17 AM

此範例顯示 2015 年 1 月 29 日至 2015 年 2 月 3 日備份的詳細資訊：

```
PS C:\> Get-SmBackupReport -FromDate "1/29/2015" -ToDate "2/3/2015"
```

```
SmBackupId      : 113
SmJobId         : 2032
StartDateTime   : 2/2/2015 6:57:03 AM
EndDateTime     : 2/2/2015 6:57:11 AM
Duration        : 00:00:07.3060000
CreatedDateTime : 2/2/2015 6:57:23 AM
Status          : Completed
ProtectionGroupName : Clone
SmProtectionGroupId : 34
PolicyName      : Vault
SmPolicyId      : 18
BackupName      : Clone_SCSPR0019366001_02-02-2015_06.57.08
VerificationStatus : NotVerified
```

```
SmBackupId      : 114
SmJobId         : 2183
StartDateTime   : 2/2/2015 1:02:41 PM
EndDateTime     : 2/2/2015 1:02:38 PM
Duration        : -00:00:03.2300000
CreatedDateTime : 2/2/2015 1:02:53 PM
Status          : Completed
ProtectionGroupName : Clone
SmProtectionGroupId : 34
PolicyName      : Vault
SmPolicyId      : 18
BackupName      : Clone_SCSPR0019366001_02-02-2015_13.02.45
VerificationStatus : NotVerified
```

3. 使用Restore-SmBackup Cmdlet從備份還原資料。

```

Restore-SmBackup -PluginCode 'DummyPlugin' -AppObjectId
'scc54.sscore.test.com\DummyPlugin\NTP\DB1' -BackupId 269
-Confirm:$false
output:
Name                : Restore
'scc54.sscore.test.com\DummyPlugin\NTP\DB1'
Id                  : 2368
StartTime           : 10/4/2016 11:22:02 PM
EndTime             :
IsCancellable       : False
IsRestartable       : False
IsCompleted         : False
IsVisible           : True
IsScheduled         : False
PercentageCompleted : 0
Description         :
Status              : Queued
Owner               :
Error               :
Priority            : None
Tasks               : {}
ParentJobID         : 0
EventId             : 0
JobTypeId           :
ApisJobKey          :
ObjectId            : 0
PluginCode          : NONE
PluginName          :

```

您可以執行 `_Get-Help` 命令 `name` 來取得可搭配 Cmdlet 使用之參數及其說明的相關資訊。或者、您也可以參閱 "[《軟件指令程式參考指南》SnapCenter](#)"。

監控 SAP HANA 資料庫還原作業





您 SnapCenter 可以使用「工作」頁面來監控不同的還原作業進度。您可能需要檢查作業進度、以判斷作業何時完成或是否有問題。

關於此工作

還原後的狀態說明還原作業之後的資源狀況、以及您可以採取的任何進一步還原動作。

「工作」頁面上會出現下列圖示、並指出作業狀態：

-  進行中

-  已成功完成
-  失敗
-  已完成但有警告、或由於警告而無法啟動
-  已佇列
-  已取消

步驟

1. 在左導覽窗格中、按一下*監控*。
2. 在「監控」頁面中、按一下「工作」。
3. 在「工作」頁面中、執行下列步驟：
 - a. 按一下  可篩選列表以便僅列出還原操作。
 - b. 指定開始和結束日期。
 - c. 從*類型*下拉式清單中、選取*還原*。
 - d. 從*狀態*下拉式清單中、選取還原狀態。
 - e. 按一下「套用」以檢視已成功完成的作業。
4. 選取還原工作、然後按一下*詳細資料*以檢視工作詳細資料。
5. 在「工作詳細資料」頁面中、按一下*檢視記錄*。

「檢視記錄」按鈕會顯示所選作業的詳細記錄。



在進行Volume型還原作業之後、備份中繼資料會從SnapCenter 還原儲存庫中刪除、但備份目錄項目仍會保留在SAP HANA目錄中。雖然會顯示還原工作狀態 、您應該按一下工作詳細資料、查看部分工作的警告徵象。按一下警告標誌、然後刪除指定的備份目錄項目。

版權資訊

Copyright © 2024 NetApp, Inc. 版權所有。台灣印製。非經版權所有人事先書面同意，不得將本受版權保護文件的任何部分以任何形式或任何方法（圖形、電子或機械）重製，包括影印、錄影、錄音或儲存至電子檢索系統中。

由 NetApp 版權資料衍伸之軟體必須遵守下列授權和免責聲明：

此軟體以 NETAPP「原樣」提供，不含任何明示或暗示的擔保，包括但不限於有關適售性或特定目的適用性之擔保，特此聲明。於任何情況下，就任何已造成或基於任何理論上責任之直接性、間接性、附隨性、特殊性、懲罰性或衍生性損害（包括但不限於替代商品或服務之採購；使用、資料或利潤上的損失；或企業營運中斷），無論是在使用此軟體時以任何方式所產生的契約、嚴格責任或侵權行為（包括疏忽或其他）等方面，NetApp 概不負責，即使已被告知有前述損害存在之可能性亦然。

NetApp 保留隨時變更本文所述之任何產品的權利，恕不另行通知。NetApp 不承擔因使用本文所述之產品而產生的責任或義務，除非明確經過 NetApp 書面同意。使用或購買此產品並不會在依據任何專利權、商標權或任何其他 NetApp 智慧財產權的情況下轉讓授權。

本手冊所述之產品受到一項（含）以上的美國專利、國外專利或申請中專利所保障。

有限權利說明：政府機關的使用、複製或公開揭露須受 DFARS 252.227-7013（2014 年 2 月）和 FAR 52.227-19（2007 年 12 月）中的「技術資料權利 - 非商業項目」條款 (b)(3) 小段所述之限制。

此處所含屬於商業產品和 / 或商業服務（如 FAR 2.101 所定義）的資料均為 NetApp, Inc. 所有。根據本協議提供的所有 NetApp 技術資料和電腦軟體皆屬於商業性質，並且完全由私人出資開發。美國政府對於該資料具有非專屬、非轉讓、非轉授權、全球性、有限且不可撤銷的使用權限，僅限於美國政府為傳輸此資料所訂合約所允許之範圍，並基於履行該合約之目的方可使用。除非本文另有規定，否則未經 NetApp Inc. 事前書面許可，不得逕行使用、揭露、重製、修改、履行或展示該資料。美國政府授予國防部之許可權利，僅適用於 DFARS 條款 252.227-7015(b)（2014 年 2 月）所述權利。

商標資訊

NETAPP、NETAPP 標誌及 <http://www.netapp.com/TM> 所列之標章均為 NetApp, Inc. 的商標。文中所涉及的所有其他公司或產品名稱，均為其各自所有者的商標，不得侵犯。